

広報

はくば

Vol.366

3
2007

平成19年3月19日 ●発行・白馬村役場 ●編集・広報編集委員会



3月10日(土)から12日(月)にかけて、FIS ファーイーストカップジャパンシリーズ2007白馬カップが八方尾根スキー場で開催され、滑降と回転の合計タイムを競うスーパーコンビネーション競技がアジアで初めて行われました。今大会では滑降ではなくスーパーGと回転複合競技として行われ、白馬高出身の松本勲人選手(法政大学)が初代チャンピオンとなりました。

主な内容

広報はくば

- 長野県議会議員一般選挙について…………… 2
- 庁舎内の配置が換わります…………… 4
- 白馬村地域づくり事業補助金
- 各地区取組状況について…………… 5
- 白馬村財政報告⑦…………… 6

館報はくば

- お知らせ・すくすく親子広場…………… 1
- 村人のひろば・報告・男女共同参画社会づくり… 2
- 図書館だより…………… 3



白馬の里にひと集い 暮らし健やか むらごと自然公園

白馬村合併50周年記念

人口:3月1日現在9,308人(前月比+3人)男4,629人、女4,679人、3,545世帯

選挙の投票日です。

長野県議会議員一般選挙が3月30日(金)告示、4月8日(日)投票で執行されます。
今後の県政に大きな影響を与える大切な選挙です。皆さんそろって投票に行きましょう。

●投票日 4月8日(日)
●時間 午前7時から午後8時まで

■白馬村で投票できる人

投票できる人は、選挙人名簿に登録されている次の人です。

・年齢

投票日に満20歳以上の人。(昭和62年4月9日までに生まれた人)

・住所

平成18年12月29日までに白馬村への転入届が済んでいて、投票日まで引続き村内に住所がある人。

当日投票できない方は、期日前投票・不在者投票をしましょう。

■期日前投票

投票日に仕事や旅行、レジャーなどの用事の予定がある方は、選挙期日前であっても、選挙期日と同じ手続により投票が行うことができます。

・投票期間

3月31日(土)から4月7日(土)

・投票時間

午前8時30分から午後8時まで

・投票場所

白馬村役場204会議室

・持ち物

投票所入場券をお持ち下さい。

■不在者投票

(滞在先の市町村での投票)

仕事先、旅行先などで村外に滞在している場合、白馬村以外の市区町村選挙管理委員会では不在者投票ができません。

①投票用紙の請求

「宣誓書(兼請求書)」に必要事項を記入し、白馬村選挙管理委員会まで請求してください。(直接当事務局にお越しいただき請求することもできます。)

平成18年12月30日以降、長野県内の市町村間で住所異動された方は、「引続き県内に住所を有する証明書」の同封が必要となります。

※選挙期日の告示日(平成19年3月30日)前でも受付しています。

②投票用紙受領後の注意点

告示日前後に、「投票用紙」「不在者投票用封筒(内・外)」「不在者投票証明書」を郵便書留で送付します。受取られましたら下記の期間内に(なるべく早めに)最寄の市区町村の選挙管理委員会へお出かけください。

このとき、先に投票用紙等に記入したり、「不在者投票証明書」を開封すると無効になってしまいますので、ご注意ください。

「投票用紙」等と共に送りする

投票方法の説明に従って投票してください。

③最寄の市町村での投票

投票期間と投票時間は、投票に行かれる市町村が長野県内と長野県外とで異なりますので、ご注意ください。

○長野県内の市町村

・期間

平成19年3月31日(土)から

4月7日(土)まで

・時間

午前8時30分から午後8時まで

○長野県外の市町村

・期間

平成19年3月31日(土)から

4月6日(金)まで

・時間

午前8時30分から午後5時まで

※県内・県外ともに場所、時間については、各市区町村の選挙管理委員会へお尋ね下さい。

④投票用紙の返送

投票手続の済んだ投票用紙は市区町村の選挙管理委員会が白馬村へ返送します。この投票用紙は、投票日当日、閉鎖時刻までに定められた投票所に到着しなければなりません。郵送には日数がかかりますので、請求や投票の手続はお早めをお願いします。

4月8日(日)は 長野県議会議員一般 行こう！投票！！ 創ろう！未来！！

投票所

第1投票所	白馬村多目的研修集会施設	白馬町、深空、八方口、大出、蕨平、嶺方
第2投票所	塩島基幹センター	森上、塩島、通、立の間、青鬼、野平
第5投票所	白馬村農業体験実習館	飯田、飯森
第6投票所	沢渡公民館	内山、佐野、沢渡
第7投票所	堀之内公民館	堀之内、三日市場
第8投票所	八方文化会館	八方、和田野、山麓
第9投票所	新田公民館	新田、どんぐり、切久保、落倉
第10投票所	瑞穂農業生活改善センター	瑞穂、エコランド、みそら野

■不在者投票

(病院や老人ホームなどでの投票)

指定病院、指定老人ホームなどの都道府県の選挙管理委員会が不在者投票施設に指定した施設や法令で定められた施設(監獄など)に入院、入所中であれば、その施設で不在者投票ができます。投票用紙などの請求は、施設の長を通じて行いますが、自分で直接請求することもできます。

■不在者投票

(郵便等による投票)

身体障害者手帳などをお持ちの方は、下記に該当する場合、自宅などで投票できます。

※この制度を利用して投票するためには、あらかじめ「郵便等投票証明書」の交付を受けなければなりません。交付申請の際には、下記の手帳を提出していただく必要がありますので、まずは選挙管理委員会までお問合せ下さい。

※「郵便等投票証明書」の交付を受け方からの投票用紙等の交付請求期限は、平成19年4月4日(水)までとなります。

郵便等による不在者投票の対象者

対象者	傷病名	障害の程度
身体障害者手帳の交付を受けている人	両下肢・体幹・移動機能の障害	1級か2級
	心臓・腎臓・呼吸・ぼうこう・直腸・小腸の障害 免疫の障害	1級から3級 1級から3級
戦傷病者手帳の交付を受けている人	両下肢・体幹・移動機能の障害	特別項症から第2項症
	心臓・腎臓・呼吸・ぼうこう・直腸・小腸の障害	特別項症から第3項症

対象者	区分
介護保険の被保険者証の交付を受けている人	要介護5

代理記載制度の対象者(代理人が投票用紙に記載することができる)

対象者	傷病名	障害の程度
身体障害者手帳の交付を受けている人	上肢または視覚の障害	1級
戦傷病者手帳の交付を受けている人	上肢または視覚の障害	特別項症から第2項症

お問い合わせ：白馬村選挙管理委員会 TEL 72-5000 (内 203)

庁舎内の配置が換わります

※青字部分が配置の換わった場所です。

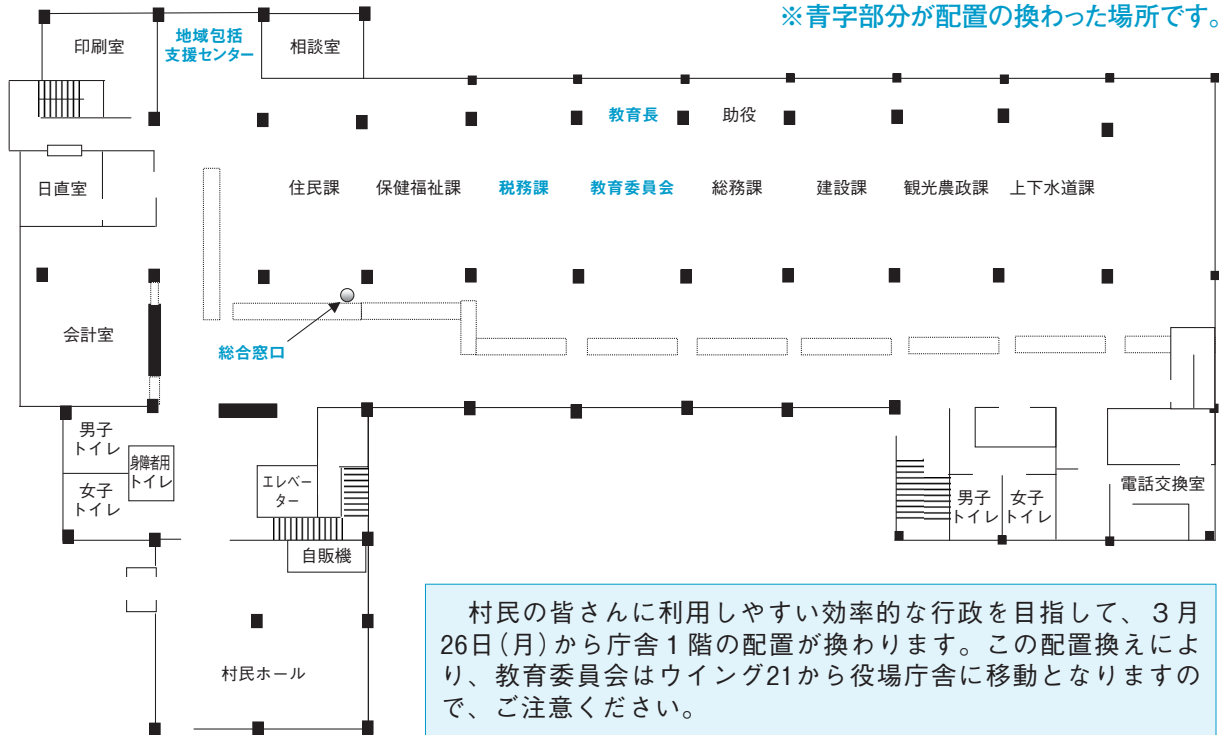

太田村長就任以降の村長交際費支出内訳を公表します。

交際費とは、村政の円滑な推進を図るため、村長等が村を代表して外部との交際に要する経費です。公表する内容は、支出日・摘要・金額で、プライバシー保護のため、個人氏名の公開は差し控えています。

支出日	摘要	金額(円)	支出日	摘要	金額(円)
8月7日	北城保育園安全祈願祭 遭対協報告会 奉献酒	7,748	11月27日	元白馬村議会議員告别式 香典	10,000
8月11日	長野県治水砂防協会通常総会 会費	3,000	11月30日	自衛隊長野地方協力本部記念祝賀会会費	7,000
8月21日	花束代 (特別職就退任者へ贈呈)	20,000	12月5日	大出公園河童の館完成祝 御祝	3,780
8月21日	岩岳ゆりの園オープニングセレモニー 御祝	7,008	12月5日	職員母告别式 生花代	5,000
8月22日	陸上全国大会出場激励金	10,000	12月5日	賓客用土産代	5,760
8月24日	夏山遭難防止活動反省検討会 会費	10,000	12月5日	八方山の講・白馬山案内人組合山の講 奉献酒	7,560
8月30日	反核平和の火りレー激励金	5,000	12月5日	早起き野球白馬リーグ表彰式 御祝	3,000
9月8日	職員母告别式 香典	10,000	12月8日	環境大臣就任を祝う会 会費	5,000
9月20日	白馬レッチ友好記念公演 花束代	10,000	12月11日	安曇総合病院付属メンタルケアセンターあずみ開所式 御祝	5,000
9月22日	松本駐屯地創設記念事業 御祝	10,000	12月14日	社団法人全日本学生 スキー連盟懇談会 会費	10,000
10月3日	大北地区指定金融機関連絡協議会 会費	5,000	12月20日	白馬獺友会通常総会 御祝	3,874
10月5日	職員母告别式 生花代	7,500	12月25日	雪乞い祈祷料	10,000
10月20日	白馬連峰遭難者慰霊祭 奉献酒	3,780	1月5日	白馬村マレットゴルフ協会総会 御祝	3,780
10月26日	第12回日本海⇄太平洋塩の道会議 交流レセプション 会費	6,000	1月5日	大北歯科医師会との懇談会 会費	10,000
11月2日	昭和大学白馬診療部創立75周年記念式典 御祝	10,000	1月12日	大北医師会との懇談会 会費	10,000
11月6日	白馬村索道事業者協議会総会 御祝	3,874	1月22日	戸隠神社雪乞い 奉献酒	3,798
11月6日	市町村長特別研修会 会費	10,000	1月22日	賓客用土産代	12,442
11月15日	職員母告别式 香典	10,000	1月25日	副知事を囲む会 会費	8,000
11月16日	社団法人日本職業スキー教師協会 天野誠一さんを偲ぶ会 会費	10,000	2月15日	職員父告别式 香典	10,000
11月21日	白馬村スキークラブ スキー学校本部交流会 御祝	5,000	2月20日	八方尾根リーゼンスラローム大会協賛金	50,000
11月24日	北ア北部地区遭対協 創立50周年記念式典 会費	30,000	3月1日	職員祖母告别式 香典	5,000
			3月5日	職員父告别式 生花代	7,500

平成18年度 白馬村地域づくり事業補助金 各地区の取組状況について

本年度において実施した「地域づくり事業補助金」ですが、各地区で様々な事業が行われました。以下に示すのは取組みをした22地区3団体の事業内容と事業費をお知らせしますので参考にしてください。

[順不同]

事業主体	事業区分	事業内容	事業費(円)
大出区	地域活性	大出区内国道406号沿いの休耕田に宿根草の植栽・国道沿いと大出公園に水仙を植栽する。また、大出前川に魚を放流して区民の憩いの場とする。	211,950
	防犯灯	大出区内に防犯灯2基を新設する。	73,500
佐野区	地域活性	佐野坂観光協会前の広場に、ペゴニア・マリーゴールド・サルビアなどを植栽する。	68,460
	防犯灯	佐野区内に防犯灯1基を新設する。	60,900
深空区	地域活性	深空区神明社公園及び基幹センターの花壇にマリーゴールドや芝桜を植栽する。	242,235
	防犯灯	深空区内に防犯灯1基を新設、1基を補修する。	54,915
切久保区	地域活性	切久保館北側川沿いの桜並木への桜の植え込み、また欠損箇所植え込みをする。また、そばの里づくりとしてガスコンロを購入する。	265,650
落倉区	地域活性	落倉開拓組合所有の公民館を区で買い上げ、行政区の公民館として使用する。	1,600,000
	防犯灯	落倉区内に防犯灯1基を新設する。	58,800
塩島区	地域活性	基幹センターの腰壁塗装等の修繕工事をする。	147,210
森上区	地域活性	基幹センターの敷地整地と和室床板修繕工事をする。	225,000
八方区	地域活性	八方ジャンプ台・県道交差点のモニュメント付近にサルビアやパンジーを植栽する。また区内に樽大型プランター55個に花を植栽する。	232,640
沢渡区	地域活性	公民館の天井の張り替え工事をする。	708,000
八方口	地域活性	区民の憩いの場である、「みみずくの杜」に山野草のカタクリやアサマフウロを植栽する。	212,730
蕨平区	地域活性	蕨平橋以东の村道法面に郷土種であるシヨウジョウバカマ、福寿草、水仙、菊、芝桜等を植栽する。	258,800
	防犯灯	区内3箇所の防犯灯の電球を水銀灯に改修する。	168,000
三日市場区	地域活性	さんさんパーク周辺、谷地川左岸、公民館前の道路花壇にアジサイの植栽とコブシ・ヤマボウシや桜を植樹する。	225,000
堀之内区	地域活性	県道33号線沿空地に子供と区民と一緒に宿根草を植栽する。また、東部グラウンド周辺に桜、コブシを植樹する。	150,000
エコーランド区	地域活性	区内入口のエコーランド体育館前や八方筋・本通の花壇に、マリーゴールドを植栽する。	216,947
白馬町区	地域活性	駅前広場に宿根草と園芸種を植栽し、国道南部の緑地帯にはヒペリカムを植えて緑地帯にする。	280,650
どんぐり区	地域活性	ギフチョウの舞う花の里づくり事業として、ギフチョウの食草カンアオイ1,000株を区内に植栽する。また芝桜・かたくりを500株づつを村道沿に植栽する。	268,400
飯森区	地域活性	飯森区の中心部、お堂、公民館等に芝桜や宿根草を植栽する。	143,092
飯田区	地域活性	村道1115線犬川沿いと犬川右岸のJRから第4駐車場までの間に、アジサイや萩、オミナエシ、フウロソウ、ニッコウキスゲなどを植栽する。	251,991
	防犯灯	区内4箇所の防犯灯を新設する。	190,640
内山区	地域活性	内山区内に生息している「内山のほたる」を保護し、繁殖できる環境を整備する。また、駐車場上部の水路整備と公園化を進める。	283,700
山麓区	地域活性	区内村道脇にアジサイを植栽する。また区内全域に樽型の花壇を設置し、マリーゴールド、インパチェンスを植栽する。	147,664
新田区	地域活性	鯉池水田約30aを黄花コスモスの種子を撒き、花づくり運動を進める。	230,000
和田野区	地域活性	和田野区内の道路にインパチェンス、パンジーを植栽する。	250,954
八方地区景観形成	住民協定	県道白馬岳線とオリンピック道路の交差点に花壇を整備する。	113,400
新田地区景観形成	住民協定	区内の街川の欄干に花を植えられるように補修し、ペゴニアやアジサイを植栽する。	202,100
和田野ふれあいの森	住民協定	ふれあいの森住民協定地内の長野オリンピック記念モニュメントを修繕する。	280,350

地域活性…地域活性化事業(補助率2/3、15万円限度)

防犯灯…防犯灯設置事業(補助率1/3、10万円限度)

住民協定…景観形成住民協定締結地区景観推進事業(1/2、10万円限度)

白馬村財政報告 7

下水道事業特別会計について

下水道事業の概要

当村の公共下水道事業は、平成元年に事業認可を受け、処理場建設と管渠布設工事に着手し、現在に至っていません。平成17年度末での整備状況は、面積439ha、管渠距離87,300mです。白馬村全体における公共下水道の普及率は72.6%、水洗化率は62.5%です。

平成17年度決算からみた歳入歳出の特徴

歳入は、お客様からの受益者負担金と使用料収入が35%、一般会計からの繰入金32.6%、国からの補助金・村債（金融機関や国の資金からの借入れたお金）等その他の収入が32.4%です。歳出は、約75%が下水道整備に伴う借入の償還にあたる公債費です。

歳出 666,403千円

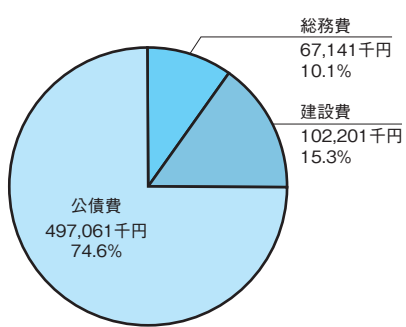

歳入 668,091千円

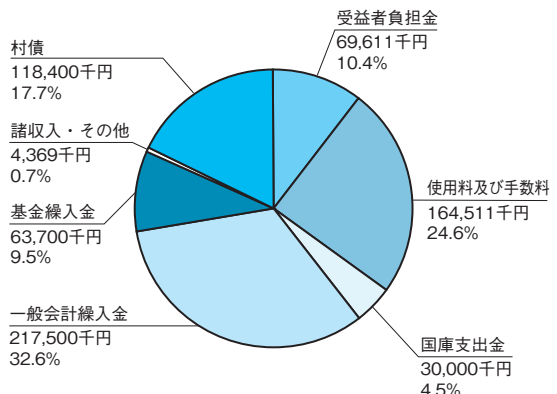

今後の状況

前回までは一般会計の厳しさを報告してきましたが、今回は公共下水道特別会計について報告します。村の財政上、一般会計とともにこの下水道事業の経営健全化の維持が大きな課題となっています。

下水道事業の収入の主な財源は、使用料収入と一般会計からの繰入金です。本来ならば使用料収入で下水道事業の経営が成り立たなければなりません。借入をし、先行投資的に下水道整備を行ったことにより、快適な生活環境整備が整った反面、事業に伴う公債費（借金）の長期償還が発生しています。

使用料収入は管渠整備に伴い下水道整備区域が拡大し、毎年伸びています。平成17年度から下水道工事を休止している状況や観光客の減少に伴い、使用料収入が今までのような伸びが期待できません。公債費は平成33年度まで4億円を超え、非常に厳しい経営が続きます。すでに下水道は維持管理に移行していますが、今後も経費削減等の経営の健全化と加入促進に努めて参ります。平成17年度末で37.5%が下水道をご利用できる状態にありながら、下水道を利用されていない状況です。公共下水道に加入されていない方は速やかに接続していただくようお願いいたします。

使用料収入

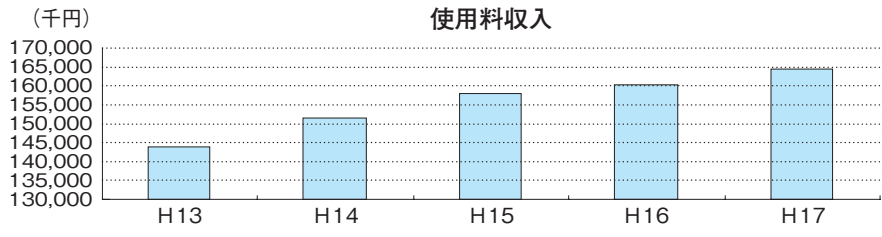

公債費

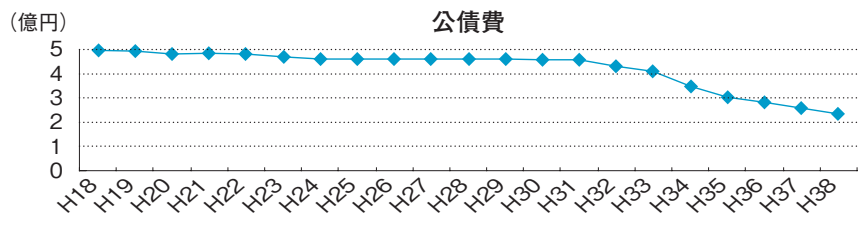

白馬村しろつま保育園



平成19年4月に開園予定の北城地区統合保育園の名称について、一般公募を行い検討した結果、『白馬村しろつま保育園』に決定しました。たくさんのご応募ありがとうございました。

しろつま保育園を一般公開します。

3月完成予定のしろつま保育園を左記の日程で一般公開いたします。完成した新しい保育園施設の見学にぜひお出かけ下さい。

○公開日時

平成19年3月30日(金)・31日(土)

○公開時間

午前10時から午後3時まで

*お問い合わせ

役場保健福祉課

TEL 721-5000

(内線153)

統合保育園の電話番号は旧北部保育園の電話番号(721-3088)を使用します。(4月2日より利用可能)

平成19年度白馬村体育施設の夏季合宿特別貸出について

白馬村では、夏合宿等で村内宿泊所の方に対して、白馬村体育施設のうち、

○ウイング21アリーナ

○北部農業者トレーニングセンター

○南部農業者トレーニングセンター

○北部グラウンド

○南部グラウンド

の夏季特別予約を実施します。

□貸出期間

平成19年7月14日(土)から9月17日(月)

□貸出時間

午前9時から午後5時まで

□申込受付期間

平成19年4月3日(火)から4月13日(金)

□申込受付場所

白馬村ウイング21内

□申込受付時間

休館日(月曜日)除く全日午前9時から午後5時まで

□申込受付時間

休館日(月曜日)除く全日午前9時から午後5時まで

□申込受付時間

休館日(月曜日)除く全日午前9時から午後5時まで

□申込方法

白馬村体育施設夏季合宿特別貸出要項の申込書に記入の上、持参またはFAXで提出して下さい。なお、要項は各世帯へ今月号の広報と一緒配布し、また4月2日(月)の新聞にも折込みますので、必ず熟読をお願いします。

※本期間中は、下記表の村の行事・各種大会・イベント(予定)が優先となります。従って、下記の日程は使用できませんので申し添えます。

※村では、ご利用いただいている村有施設について、機構改革による管理経費の削減と、分かり易く扱い易い、より公平性のある料金の設定とともに、僅かですが財政難での収入の確保も目指して、19年4月1日以降の使用料金を改定することで準備を進めています。料金改定は、条例改正を伴うため、3月の議会で議決を経て決定されるのですが、利用者の皆様に予め使用料金改正の方針をお知らせいたしますので、ご了承ください。

*お問い合わせ

役場スポーツ課

TEL 711-1160 (内線431)

(平成19年2月末日現在)

入札結果	
工 事 名	平成18年度 道の駅 白馬 増築工事
入 札 日	平成19年3月9日
場 所	北安曇郡白馬村大字北城字飯田
落 札 者	㈱池田建設
落札決定額	¥8,085,000 (消費税含む)
入札参加者	㈱平林工務店
	㈱山田工務店
	㈱彦工務店
	㈱宮尾建設
	㈱池田建設
	中村工務店
	㈱リホーム白馬

期 間	大会名・利用者	使 用 施 設
7月14、15日	長野県中学校総合体育大会	ウイング21アリーナ
8月4、5日	シッティングバレー大会	ウイング21アリーナ
8月6、7日	北信越中学校総合体育大会	ウイング21アリーナ
8月15日	沢渡区	南部グラウンド/南部トレセン
8月26日	中信地区スポーツ少年団競技別交流会	ウイング21アリーナ
8月26日	壮年ソフト秋季大会	南部・北部グラウンド
9月1日	白馬村村民運動会準備	北部グラウンド
9月2日	白馬村村民運動会	北部グラウンド/北部トレセン
9月9日	壮年ソフト秋季大会予備日	南部・北部グラウンド

平成19年度 村税・料金等納期のお知らせ

平成19年度の村税、料金等の納期につきましては左記のとおりです。
納期最終日までにお納めくださいますようお願いいたします。

平成19年度

	村県 民税	固定 資産税	軽自 動車税	国民健康 保険税	上下水道 料金
4月 15日～25日	-	①	-	-	○
5月 15日～25日	-	-	①	①	○
6月 20日～7月2日	①	-	-	②	○
7月 15日～25日	-	②	-	③	○
8月 15日～27日	②	-	-	④	○
9月 15日～25日	-	-	-	⑤	○
10月 15日～25日	③	-	-	⑥	○
11月 15日～26日	-	-	-	⑦	○
12月 15日～25日	-	③	-	⑧	○
1月 15日～25日	④	-	-	⑨	○
2月 15日～25日	-	④	-	⑩	○
3月 10日～21日	-	-	-	-	○

※ ○内の数字は期別を表示

村税・料金等の納付には便利な口座振替を！

お支払いには便利な口座振替をご利用ください。ご本人名義の口座からはもちろん、ご家族それぞれに係る税金等を一つの口座から振替することもできます。税務課・上下水道課及び取扱金融機関窓口にある申請用紙にてお申し込みください。申請の際は口座名・口座番号、金融機関届出印が必要になります。（取扱金融機関：大北農協・八十二銀行・長野銀行・松本信用金庫・郵便局）

その他（ご注意）

- ・口座振替の開始は、申込月の翌月からです。（郵便局は、役場に届く日数により翌々月になる場合があります）。
- ・国保税は世帯主に世帯分が課税されます。お申し込みの際はご注意ください。
- ・固定資産税が共有名義（例：白馬太郎外1名など）の場合は、個人名義とは別にお申し込みが必要になります。

出身地	白馬村
性 格	惣菜
種 類	うるち米・紫米（朝紫）
販売価格	1本入り 265円 3本入り 785円

企 画	白馬村
販 売 者	財団法人 白馬村振興公社
販 売 店	白馬土産品組合加盟店 他
地場産生産者	青鬼地区紫米生産者
お問い合わせ先	道の駅白馬
	TEL 0261-75-3880
	FAX 0261-75-3810



生産者の声

白馬紫米を使用した綺麗な紫色の五平餅です。特性味噌だれを付けてお召し上がり下さい。

白馬村特産品紹介シート
特産品名 白馬紫米五平餅

春の引越しシーズン 上下水道のお届けも忘れずに！

引越しの際には、水道料金・下水道使用料の精算が必要です。引越しの予定日が決まりましたら、お早めに役場上下水道課へお知らせください。各種のお申し込みはお電話1本でできます。ご連絡をいただかないと、水道を使っていなくても基本料金等が発生する場合がありますので、必ずご連絡をお願いします。

(1) 引越してきたとき (上下水道の使用開始申し込み)

引越しの3〜4日前までに、役場上下水道課窓口・またはお電話にて上下水道使用開始申し込みの旨をお伝えください。

〈お届けいただく内容〉

- ・ご住所・お名前・電話番号
- ・上下水道の使用を開始する日

(2) 引越していくとき (上下水道の使用中止申し込み)

引越しの3〜4日前までに、役場上下水道課窓口・またはお電話にて上下水道の使用をやめる旨をお伝えください。

〈お届けいただく内容〉

- ・ご住所・お名前・電話番号
- ・精算日 (上下水道の使用をやめる日)
- ・引越し先のご住所
- ・精算方法 (口座振替、引越し先への請求書送付など)

◎白馬村内へお引越しの場合は口座振替の継続ができます。ご希望の方はお届けの際にお知らせください。

◎精算は、お客様からのお届け制です。お届けがないと、上下水道のご利用がなくても基本料金等の請求が継続しますので、お気をつけ下さい。

(3) その他の変更があったときもお届けをお願いします。

- 請求書の送り先を変えたいとき
- 水道使用者や所有者の名義を変えるとき (名義変更)
- ※建物の相続・売買などで上下水道設備の「所有者」名義が変わるときは、書面での届けが必要になります。(届出用紙は上下水道課窓口でご用意しております)

*白馬村役場上下水道課業務係

TEL 7215000 (内線) 133・136

水道メーター検針へご協力をお願い

水道メーター検針が、4月13日より始まります。4月より11月まで毎月おおむね15日〜22日が検針期間となります。

検針員がお伺いして検針を行っているお客様につきましては、検針がスムーズに行われますようメーターボックスまわりの確認をお願いします。

○メーターボックスの上に車が停めてあったり、植木鉢などが置いてありませんか？

○検針の妨げになりますので、移動をお願いします。

○犬を放し飼いにしていませんか？

○出入口やメーターボックスから離れた場所につないでおいください。

○ボックス内に落ち葉や泥水がたまっていませんか？

○時々点検してきれいにしておいてください。

○増改築などの際、メーターが床下や見えにくい位置にならないようにお気をつけください。

水道メーターの検針により、お客様の使用水量を決定します。また、検針時の異常な使用水量により、漏水発見につながることもあります。メーターの指針を正しく読めるよう、ご協力をお願いします。

○ご不明な点につきましては、役場上下水道課までお気軽にお問い合わせください。

*お問い合わせ

白馬村役場上下水道課業務係

TEL 7215000 (内線) 133・136

粗大ごみ集積場の開設について

○粗大ごみ集積場開設日

平成19年度の粗大ごみ集積場の開設日は、4月から11月までの第2・第4日曜日の午前9時から午後1時まで（11月は第2～第4日曜の予定）です。場所は例年どおり森上の松川粗大ごみ集積場で行います。

○粗大ごみ手数料

今年も処理の実態に合うよう品目ごとの処理料をもとに料金を徴収します。この料金は、粗大ゴミを再利用する部分と焼却する部分に分けたり、最終処分するために破碎したりする費用が掛かるため、品目により異なります。

○リサイクル物（資源ごみ）の引取り

新聞紙・雑誌・段ボール・ペットボトル・びん類・古着等のリサイクル物の引取りも併せて行いますので、それぞれ分別のうえ持ち込んで下さい。

*お問い合わせ

役場住民課環境衛生係
TEL 7215000（内線164）

○注意事項

※無料になる品目がありますので、料金が掛かる品目と確実に分けてからお持ち下さい。分別をしてない場合は、混合廃棄物料金で頂きます。

※家庭用小型焼却炉の使用は禁止です。（家庭用小型焼却炉は、昨年に引き続き原則無料で引取ります。）

※家庭用パソコンは、平成15年10月1日からパソコンリサイクル法に基づきメーカーに回収を申し込んで下さい。

※オートバイは、平成16年10月1日から二輪車リサイクルシステムにより指定の取扱店に申し込み、自動車は平成17年1月1日から自動車リサイクル法に従った適正な処分をして下さい。

※産業廃棄物は受け付けません。直接業者とマニフェストにより処分依頼してください。

※他市町村からの持込はお断りします。処分には白馬村の税金が使われています。他市町村の方は、住所地で処分してください。

品 目	料金（円）
主として金属類のもの ストーブ、掃除機、炊飯器、扇風機、加湿器、ポット、電話機、アイロン、米ピツ、ガスコンロ、湯沸かし器、ファンヒーター、ラジカセ、照明器具、ドラム缶、換気扇、金属製スノーダンプ、金属製椅子、電子レンジ、ガスオーブンレンジ、廃オートバイ、乾燥機、除湿機、リヤカー、自転車、一輪車、草刈機、脚立、食器洗い機、ミシン、小型農機具（耕耘機・田植機・除雪機等）、温水ボイラー、電気温水器、ブリキ（金属類）	無料
バッテリー	150
タイヤ（普）ホイル無	250
タイヤ（普）ホイル有	300
小型消火器（消化剤を抜いたもの）	500
電気毛布、金属製以外のスノーダンプ、金属製以外の椅子、布団、スキー・スノーボード板（金具も含む）、スキー靴（スノーボード含む）、じゅうたん、カーペット、こたつ、ベビーカー、座椅子、焼却灰（肥料袋程度）	700
ガラスくず、陶磁器類（肥料袋程度）、タイヤ（中）ホイル無	1,000
電気カーペット、ステレオ、家具（小）、洗面化粧台、学習机、ベッド、マットレス、畳、流し台	1,300
パソコン用ディスプレイ、タイヤ（中）ホイル有	1,500
パソコン（ノート型・デスクトップ本体・一体型）、冷凍庫（家電リサイクル対象外品）、自動販売機（冷蔵用）、タイヤ（大）ホイル無	2,000
コピー機	2,600
タイヤ（大）ホイル有	3,000
パソコン（デスクトップ型一式）、応接セット、家具（大）、オルガン	3,500
耐火金庫 0.1m ³ 、木くず1m ³ 、生木1m ³	4,000
廃プラスチック類1m ³ 、マルチ1m ³ 、混合廃棄物1m ³ 、その他粗大ゴミ 1m ³	6,000
上記品目以外のも ——— 同様な品目の料金を適用する。	

※冷凍庫（家電リサイクル対象外品）・自販機（冷蔵用）など、業務用冷蔵庫・冷凍庫・空調機は、平成19年10月1日よりフロン回収破壊法が改正されるため、上記料金はそれまでのものです。※料金は1台・1個・1組単位ごとの値段です。※乾電池・蛍光灯も同じ場所で引取りますので、分別のうえ持ち込んで下さい。

家電リサイクル法を知っていますか

家電リサイクル法とは

家電リサイクル法は、廃棄物の減量及び再生資源の十分な利用等を通じて、その適正な処理及び資源の有効な利用の確保を図ること、生活環境の保全と国民経済の健全な発展に寄与することを目的とし、平成13年4月から本格施行されました。

具体的には一般家庭や事業所から排出された(使わなくなつて廃棄する)家電製品を、小売業者(その家電製品を売った人)が収集・運搬し、製造業者等(その家電製品を作った人や輸入した人、家電メーカーや輸入業者)が有用な部品や材料を回収してリサイクルします。

対象となる家電製品

家電リサイクル法の対象となる家電製品は、エアコン、テレビ(ブラウン管式)、冷蔵庫(冷凍庫)、洗濯機の4品目で、廃家電全体の約8割を占めています。

役割分担

1. 排出者(消費者)は小売業者等へ対象機器を引渡し、収集・運搬、再商品化に係る費用を支払います。
2. 小売業者(家電小売店)は過去に販売した対象機器や買換えの際に引取りを求められた対象機器を引取り、製造業者等へ引渡します。
3. 製造業者(家電メーカー)は過去に製造した対象機器を引取り、リサイクルします。

廃家電の引渡方法

- ・ 排出者が対象機器を購入した小売業者に引渡し、リサイクル料金を支払います。
- ・ 排出者が新しい対象機器に買換えた際に古い機器を小売業者に引渡し、リサイクル料金を支払います。
- ・ 購入した小売業者が不在や不明だった場合等は、市町村が収集・運搬を行います。白馬村では、4月から11月までの第2、第4日曜日に開設する粗大ごみ集積場へ持ち込み、リサイクル料金を支払います。

・ 冷蔵庫・冷凍庫を引渡す場合は、必ず中に入っているものを全部出してから引渡して下さい。

- ・ 絶対に機器を分解しないで下さい。分解したものは粗大ごみでも引き取れません。
- ・ リサイクル料金は製造したメーカーにより金額が異なりますので、小売店に確認するか、家電メーカーのホームページで確認して下さい。
- ・ 引渡しの際は家電リサイクル券に記入し、控えを大切に保管して下さい。

不法投棄の禁止

家電リサイクル法の施行により、廃家電の不法投棄が一時増加しましたが、村の防止対策により減少傾向にあります。テレビのアナログ放送が2011年に終了することから、今後は従来のテレビの買い換えが増加すると思われず、使わなくなつたテレビは絶対に不法投棄せず、小売業者に引渡すか村の粗大ごみ集積場へ持ち込むようにして下さい。

*お問い合わせ

役場住民課環境衛生係

TEL 7255000 (内線164)

リサイクル広場

登録状況は本誌及び白馬村行政HPでお知らせしていきます。掲載されたものを譲ってほしい方、譲りたい方は総務課へご連絡下さい。みなさんの、譲りたい物、譲ってほしい物を登録し、物を大切にすることを育みながら、資源の節約・ごみの減量に取り組みましょう。

総務課消費者行政担当 URL <http://www.vill.hakuba.nagano.jp>
E-mail 0248@vill.hakuba.nagano.jp

*** 登録状況 (3月13日現在) ***

◆ ゆずりませ

- ・ 東芝DVDプレーヤー内蔵21インチテレビデオ〔2万円〕
- ・ 茶だんす(食器棚) 高さ1m80cm、幅40cm、青、4年ほど前に購入〔無償〕

◆ ゆずってください

- ・ 現在登録はありません

村長への
意見・提言を
募集しております

村づくりに対する皆様のご意見をお寄せください。24時間皆さんの声を受け付けています。
村長室直通 FAX 0261-72-4899 役場 FAX 0261-72-7001
白馬村公式ホームページから <http://gyosei.vill.hakuba.nagano.jp/somu/soncyo/form.html>

白馬 Alps

花

三昧

'07 イベント情報

暖かな春が訪れ、白馬村は花の季節を迎えます。

広報はくばでは、それぞれの開花時期に合わせて花三昧イベントの各会場やそこで咲く花についてご紹介していきます。村民の皆様もぜひ各会場に足を運び、白馬の地に咲く花々を楽しんでください。

3月号では第1弾として、飯森のざぜん草祭りと姫川源流の福寿草まつりをご紹介します。

第9回 白馬ざぜん草祭り

飯森のざぜん草園は、30haの園内に約45万株が群生する日本一のざぜん草園です。園内の木道からは、雪の中から顔を出す姿や、雪解け水の流れる小川沿いに春を告げるよう鮮やかに咲く姿など様々な風景が楽しめます。

僧侶が袈裟をかぶって座禅をくんでいる姿に似ていることからこの名がつけられたとことです。開花する際に発熱するサトイモ科の珍しい植物で、春になると自らの熱で雪を溶かしてその姿をあらわします。

- 開花時期 3月下旬～5月上旬
- 会場 白馬村飯森 ざぜん草園
- 所要時間 一周約30分
- 駐車場 会場周辺にあり
- イベント 4月15日(日) 午前10時から

飯森水神太鼓・オカリナ演奏・
各種出店・とん汁の無料サー
ビス・白馬特産物販売等

*お問い合わせ

白馬五竜観光協会 TEL 75-3131
URL <http://www.hakubagoryu.com/zazensou/>



第12回 姫川源流福寿草まつり

福寿草は山地に生えるキンポウゲ科の多年草で、雪融けとともに鮮やかな黄金色の花を咲かせます。家庭では促成栽培されたものが新春を迎える祝いの花として飾られます。陽が差していないときはつぼみのように花弁を閉じていますが、陽が当たると一杯に開き、向日性で太陽を追いかけるように少しづつ方向を変えていきます。残雪状況により3月下旬頃から咲く事もあります。名水百選に選定されている姫川源流周辺には約30万株の福寿草が群生し、見頃を迎えると鮮やかな黄色の花が一面に広がります。

- 開花時期 3月下旬～4月中旬
- 会場 姫川源流自然探勝園
- 所要時間 一周約30分
- 駐車場 会場周辺にあり
- イベント 4月22日(日) 午前9時～午後3時

振舞い(山野草の天ぷら・蕎麦茶・漬物)、
オカリナ演奏、福寿草園ガイド、白馬特産品、
山野草、花切手販売 等

*お問い合わせ

白馬さのさか観光協会 TEL 75-2811
URL <http://www.hakubasanosaka.com/event.html>



・開花時期は目安であり、天候等により前後する可能性があります。

・開花時期に合わせてイベント日も変更になる場合があります。

・各会場では植物の採取・指定区域外への立ち入り等は禁止されています。

カメラスポット



セーフティリーダー終了式

昨年5月に大町警察署から委嘱を受け「わがまちのセーフティリーダー」として地域の交通安全・犯罪防止のために活動していた白馬南小の6年生32名が任務を終え、2月21日に終了式を行いました。

委嘱を受けていた6年生の児童たちは、登下校の際に赤い帽子をかぶり下級生のお手本となるよう行動しました。委嘱中は大きな事故・事件もなく、児童たちは学区内の「安心の家」に感謝の手紙を贈りました。

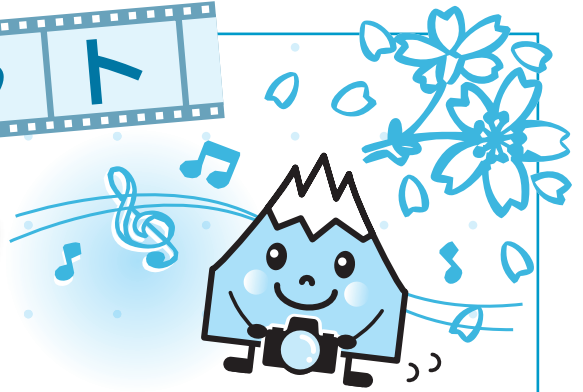

第85回全日本スキー選手権大会開催

2月16日から18日にかけて、第85回全日本スキー選手権大会のジャンプ競技・ノルディックコンバインド競技が白馬村で開催されました。

2月も雪の少ない状態が続き各地で多くの大会が中止になっている状況の中、無事に大会を開催できたことに関係者は胸をなでおろしていました。

ジャンプ競技のラージヒル種目では白馬村出身の梅崎慶大選手が優勝し、「世界で戦える力を身につけたい」と今後の意気込みを語りました。

これからも梅崎慶大選手の応援を宜しくお願いします！



村民ホールにペレットストーブを設置しました

「白馬村地域新エネルギー導入プロジェクト」の第1歩として、木質バイオマスエネルギーを利用するペレットストーブが役場村民ホールに設置されました。

「白馬村地域新エネルギービジョン（概要版）」については広報はくば2月号と一緒に配布しましたが、総務課窓口でも配布しています。また、白馬村行政ホームページでもご覧になることができます。

今後も村民や関係機関と一体となって新エネルギー導入を推進していきます。

大北社会福祉事業協会職員募集

大北社会福祉事業協会では、平成19年5月1日以降に採用する正規職員・臨時職員の採用試験を次のとおり実施します。

○採用予定人員

正規職員 看護師1名・介護員1名・事務員1名
臨時職員 看護師1名・介護員1名

○受験資格

大北地域に居住している者
満20歳以上満55歳未満の者
看護師は資格を有する者

○採用試験

試験日
平成19年4月9日(月) 午前9時

試験会場
大北福祉会館(大町市白塩町)

○受験手続

受付期間
3月19日(月)～3月30日(金)
午前8時30分～午後5時

○申込先

〒398-0002 大町市白塩町1058番地33 大北福祉会館内

社会福祉法人大北社会福祉事業協会

○申込書

協会に用意してあります。

○勤務施設

救護施設れんげ荘、特別養護老人ホーム高瀬荘、特別養護老人ホーム白嶺白馬村老人介護支援センター

*お問い合わせ

社会福祉法人社会福祉事業協会

TEL 2210320

白馬村体育指導委員の募集について

白馬村スポーツ課では、白馬村体育指導委員を1名募集しています。体育指導委員とは、スポーツに関する深い関心と理解を持ち、スポーツ振興のために実技指導や助言を行う非常勤の職員です。

白馬村では、特に村内スポーツ大会やイベントの企画・立案・執行等の業務が主流になっているのが現状です。村民のスポーツ振興に寄与していただける熱意のある方をお待ちしています。

*お問い合わせ

白馬村役場スポーツ課

TEL 7111160

放課後児童クラブ児童募集のお知らせ

白馬村では白馬北小放課後児童クラブと白馬南小放課後児童クラブを開設していますが、平成19年度の利用児童を募集しています。対象は小学校1年生から3年生までの小学校児童です。ご希望の方は白馬村役場保健福祉課まで申請をお願いいたします。

○児童クラブ開設日

平日(月～金曜日)

不動産評価等の無料相談のご案内

日頃みなさんが疑問に思っている不動産に関する売買・交換・相続・借地・担保・賃貸借に係る不動産評価等について不動産鑑定士がお答えいたします。お気軽にお出かけ下さい。

○開催日時及び会場(当村近郊)

長野市 平成19年4月4日(水)

午前10時～午後4時

長野市役所

第2庁舎 10階 19会議室

松本市 平成19年4月6日(金)

午前10時～午後4時

松本市役所

本庁舎 3階 第1応接室

*お問い合わせ

(社)長野県不動産鑑定士協会

TEL 026122515228

白馬郵便局をご利用の皆様へ

平成19年10月1日の民営化に備え、3月12日から郵便局の業務を次のように分割して提供しています。

◆白馬郵便局

郵便・貯金・保険の窓口業務

◆白馬配達センター

お手紙・ゆうパックの配達・取集業務

窓口の取扱時間については今までと同じですが、郵便の時間外窓口業務(土・日含む)は、今後取扱がなくなります。以下の代替方法をご利用ください。

○ご不在でお受け取りいただけなかった郵便物については、土曜・日曜も含めお届けいたします。また事前にご連絡いただくと、どこの郵便局窓口でもお受け取りいただけます。(土・日除く)

○ゆうパックの受付は、土曜・日曜も含め集荷に伺います。

○お近くのゆうパック取扱所でもお引き受けいたします。(持込100円割引)

*お問い合わせ

郵便コールセンター

TEL 02611221120

*お問い合わせ

役場保健福祉課

TEL 7215000(内線153)

○利用料金

月額 2,300円(保険代含む)

○利用時間

小学校下校時刻～午後6時まで

※長期休業

午前9時～午後6時

(土日祝・年末年始除く)

地域福祉権利擁護 安心ネットワーカー事業のご紹介

その2

れなどを代行いたします。

この事業は、高齢者や障害者の方々が、住みなれた地域で安心して自立した生活がおくれるように、福祉サービスの利用などに関わる相談やお手伝いをし、その生活を支援する事業です。

前回は、事業の内容や援助の対象となる方について紹介しましたが、今回は、①誰がどのよう援助するのか、②費用はかかるのかなどについてお話します。

②利用料金について

○ご相談は無料です。

ご相談や支援計画の作成にかかる費用はすべて無料です。

生活支援員がお手伝いするときに、利用料と交通費がかかります。

利用料金は1時間当たり1000円です。

交通費は、1キロメートル当たり20円です。

生活保護を受けている世帯は無料です。

ご利用についての相談窓口は、社会福祉協議会または、地域包括支援センターです。

地域包括支援センターは、高齢者の皆様の介護、介護予防、権利擁護などの御相談に応じています。

*お問い合わせ

白馬村地域包括支援センター

TEL 7216667

○生活支援員の仕事

契約の内容にそって定期的に利用者のもとにお伺いし、福祉サービスの利用手続きのお手伝いや、預貯金の出し入

○専門員の仕事

お悩みごとの相談を受けて、ご本人の意向をもとに適切な支援計画を作成し、契約を交わし、常に利用者との意思疎通をはかりながら支援をいたします。

①ご相談からサービス提供にいたるまで、社会福祉協議会の専門員、生活支援員が責任を持って援助します。

科学の研究・発明に取り組まれている皆さんへ

平成19年度科学研究費助成金のご案内

財団法人長野県科学振興会では、科学研究を奨励するため、自然科学を研究する県内の個人及び団体に対して助成金を交付しています。

○申請期間

平成19年5月11日(金)まで(消印有効)

○交付対象

県内で科学研究をしている個人または団体。ただし、次に該当する場合には交付できません。

- (1) 自然科学以外の研究
- (2) すでに完成している研究
- (3) すでに完成している研究を実用化または企業化するための研究
- (4) 国・県・市町村等の公的研究所、試験場等の研究者が行う研究で、当該研究所・試験場の本来業務に密接に関連するもの
- (5) 他の助成を受けている研究

○交付部門

次の3部門に区分して交付します。ただし、第1部および第3部において、大学の講師以上および学生は除きます。

- (1) 第1部 一般(第2部・第3部以外のもの)
- (2) 第2部 小・中学校および高等学校の教員

(3) 第3部 大学・研究所・試験場等の研究者

○助成金額 30万円以内とします。

○採択基準

科学研究費助成金の交付決定にあたっては、次に掲げる基準により審査を行います。

- (1) 目的が具体的・明確であるもの
- (2) 研究者の研究実績・研究遂行の熱意があるもの
- (3) 成果が期待できるもの(同一課題で連続して申請があった場合は、特に厳選します)

○申請方法

各支部に用意してある申請書等の用紙に必要受講を記入の上、各1部を(財)長野県科学振興会長あてに最寄の支部を経由して提出してください。(直接本会事務局に提出していただいても結構です)

○その他

助成金の詳細(申請様式等)は、本会のホームページでも掲載しています。

*お問い合わせ

(財)長野県科学振興会大町支部
大町市教育委員会 生涯学習課

TEL 2210420

癌の早期発見

自覚症状がないまま進行する癌を早期に発見するには、定期的に癌検診を受けることが大切です。

村の集団癌検診は、症状のない方を対象に簡易な癌検査を実施しています。症状のある方は、すぐに詳しい検査を受けに病院に行きましょう。

今回は、癌前兆シグナルをご紹介します。

1. シグナル

○肺 癌 せきが続いたり、痰に血が混じっている。声がかすれる。

○胃 癌 胸やけする。胃がもたれる。

○大腸 癌 便秘と下痢を繰り返す。便に血液や粘液がまつまっている。

○前立腺癌 尿の出が悪い。尿に血が混じっている。

○乳 癌 乳房の中にしこりを感じる。

○子宮 癌 おりものがいつもと違ったり、不正出血がある。

2. 乳癌の自己検診ポイント

①乳房にしこりはないか

②乳房の一部、くぼみやひきつれがないか

③乳房の皮膚が赤く腫れていたり、オレンジの皮のように毛穴が目立つ状態になっていないか

④乳房がただれていたり没してないか

⑤乳頭から血性の分泌物がでないか

⑥左右の乳頭の位置がずれていないか

⑦わきの下にしこりはないか

★お風呂上りに、目を決めて鏡の前で自己チェックして『あれっ』と思ったら、専門医のところで診てもらいましょう。(外科・乳腺外来へ)

平成19年度の村の集団検診の申し込みは、3月23日迄です。受診希望の方は、3月上旬にお送り致しました申込書を期日までに保健福祉課にご提出下さい。

転入して来られた方で検診希望の方は、保健福祉課にご連絡下さい。

3月～4月保健ガイド

予防接種

場所：ふれあいセンター

月日	種類	受付期間	対象者
4月10日(火)	麻しん風しん	1:15～2:15	H18. 1. 26日生～4. 10生
4月11日(水)	BCG	1:15～2:15	H18. 11月生～H19. 1月生
4月20日(金)	麻しん風しん(2期)	1:15～2:15	H13. 4. 2日生～9. 30生
4月26日(木)	麻しん風しん(2期)	1:15～2:15	H13. 10. 1日生～H14. 4. 1生

健診等

場所：ふれあいセンター

3月19日(月)	2ヶ月育児相談	9:45～10:00	H19. 1月生
3月20日(火)	赤ちゃん健診(前期)	9:15～ 9:30	H18. 10月～11月
3月26日(月)	ふれあいセンター開放日	9:30～12:00	どなたでも
4月 2日(月)	ふれあいセンター開放日	9:30～12:00	どなたでも
4月 9日(月)	ふれあいセンター開放日	9:30～12:00	どなたでも
4月16日(月)	ふれあいセンター開放日	9:30～12:00	どなたでも
4月19日(木)	赤ちゃん健診	9:15～ 9:30	H18. 5月 および12月生
4月23日(月)	2ヶ月育児相談	9:45～10:00	H19. 2月生
4月24日(火)	3才健診	1:00～ 1:15	H16. 4月生
4月25日(水)	こども相談日	1:00～ 4:30	どなたでも

休日当番医

月日	曜日	白馬・小谷村	大町市内(内科・小児科)	大北一円(外科)	歯科医院
3月21日	(水)	白馬診療所	平林医院	石曾根医院	いとう歯科医院
3月25日	(日)	小谷村診療所	横沢内科医院	市立大町総合病院	横澤歯科医院
4月 1日	(日)	栗田医院	新津内科医院	安曇総合病院	きらり歯科医院
4月 8日	(日)	しんたにクリニック	伊東医院	狩谷整形外科医院	師岡歯科医院
4月15日	(日)	横沢医院	遠藤内科医院	みどりクリニック	橘歯科医院
4月22日	(日)	公済堂(北沢)医院	柿下クリニック	栗林医院	丸山歯科医院
4月29日	(日)	小谷村診療所	松林医院	西森整形外科	宮下歯科医院
4月30日	(月)	栗田医院	加藤診療書所	石曾根医院	岡江歯科医院



白馬村文化振興団体 登録要領が制定されました

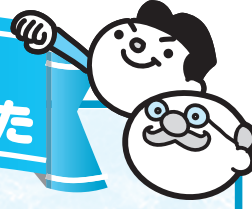

平成19年4月1日から白馬村の社会教育における生涯学習の振興とサークル・団体の育成及び発展を目的とした「白馬村文化振興団体登録要領」が施行されます。

■支援内容

- (1)白馬村内公共施設使用料の一部軽減
 - (2)白馬村公民館が発行する公民館報等への会員募集に係る記事の掲載
 - (3)白馬村ウイング21その他設置者が認める公共施設への会員募集チラシの掲示
- お問い合わせ：白馬村教育委員会 電話 72-8770（3月26日以降は 72-5000）

白馬シニア塾に参加してみませんか？

■内 容

白馬村は農林業から、スキー・登山を中心とした国際的山岳リゾート地として発展してきました。昔の白馬と今の白馬を知って、未来の白馬を創造するための新たな村づくりの手がかりとして平成19年度からシニア塾を開催します。奮ってご参加下さい。

■学習内容

- ・健康づくり、体操、軽スポーツ、レクリエーション
- ・白馬の民話、民謡、文学、美術芸術、生活習慣、方言、農業、林業
- ・白馬の歴史、文化、神社、寺、祭り
- ・白馬の史跡、遺跡、城址、石造石仏
- ・白馬の河川について「平川・松川・姫川・犬川・谷地川・大楯川・楠川他」
- ・白馬の古道について「塩の道、千国の道、柄山街道、柳沢街道」
- ・白馬の自然について「山・岳・里・植物・動物・鳥蝶」
- ・白馬の温泉について「源泉めぐり」
- ・白馬の観光について「スキー・登山」
- ・白馬村の行政関係について「税金・福祉・上下水道施設・公共施設めぐり」
- ・私が生活していた街
- ・私の仕事を通して出会った意外な知恵
- ・その他

お問い合わせ：白馬村公民館 電話 72-8770（3月26日以降は 72-5000）

2007. 3.19

Vol. **418**

白馬村公民館

館長 太田敏彦

Tel. 0261-72-8770
Fax. 0261-72-8771

3月26日以降は
Tel. 0261-72-5000
Fax. 0261-72-7001

平成18年度すくすく親子広場楽しかったね!!

※白馬村次世代育成支援行動計画関連事業



夢農場でお散歩

消防署
見学

ピアノ鑑賞

運動会

クリスマス会

劇あそび

平成19年度「すくすく親子広場」のご参加お待ちしております!!

このすくすく親子広場は、未就園児を対象に親子で遊ぶ教室です。1年を通じて行われ、月1回の開催です。対象者は平成17年3月以前に生まれたお子さんで保育所・幼稚園に入所入学されていない方です。対象者となる方には4月中旬に通知を送付させていただきます。参加を希望される方は同封された申込書を記入の上、保健福祉課又は白馬村公民館まで提出してください。大勢の方のお申し込みをお待ちしております。

村人のひろば

屋号と繋がり

「にいちちゃん、
うちはどこだい？」

「うちは佐野のなかやです。」

「おー、
なかやのにいちちゃんかい！」

私は白馬に生まれて今年で二十四年になるが、村内での自己紹介はいつもこんな調子だ。これは姓名を伝えるより屋号を伝えた方が、理解されやすいためである。もともと、中年の方やご年配の方を限定としてしまうのだが。

このような挨拶を長いこと当然と生きていたが、よくよく考えてみれば妙な話のように感じる。何しろ屋号を伝えるだけで、知っている家ならば家族や地域まで頭で描くことができ、単に姓名を伝えるより、はるかに詳細を伝えられる自己紹介の手段となるからだ。それは、私という個人を伝えるが、家系、地域を通した自己紹介だと言える。

しかし、逆に会話の中で屋号が混乱を招くこともある。

佐野／松澤浩平



私の母は村外から嫁いだのだが、同一人物を屋号で呼んだり姓名で呼んだりする会話に、随分と困惑したそうだった。かくいう私も、未だに会話の中で出てくる人物に「？」が付く事が多々あり、その度に聞き返してしまっている。

さて、屋号を用いた挨拶や会話をしている自分を嬉しく思うことがある。それは、地域の一員として生活すると共に、屋号という地域の文化に親しんでいる、ということだ。地域の繋がりが人間関係の希薄化が問題になってきている昨今だが、屋号によって自分は地域と繋がっていると感じられる。屋号は屋号でありながら、屋号だけではない役割を持っているのかもしれない。

このひろばは、現在して未来の村民の幸せのために、何をしたら良いか、あるいはしてはいけないか、村政またはボランティア活動について、村民の意見や情報を交換し合う場として開設しております。

このページは、この読者である皆さんのページです。日頃感じていることや、聞きたいこと等、ご応募お待ちしております。

なお、原則として誹謗中傷等は掲載いたしません。また、筆者の匿名は認めません。

■原稿の受付・問い合わせ
白馬村公民館

キッズスポーツプログラム

白馬村体育協会では、小学校3年生以下の子ども達を対象に「スポーツ好きな子」「体を思いきり使って元気に遊べる子」になってもらおうと、9月よりキッズスポーツプログラムを開催しました。100名を超える参加申し込みがあり、途中から未就学児と分けて開催する程の大盛況となりました。小学生は全8種類の運動を体験してもらい、未就学児はこの教室の基本である柳澤運動プログラムの運動遊びを体験しました。今後も開催の計画をしておりますので、次の機会にぜひ参加してみてください。



お知らせ

3月26日(月)から白馬村公民館が白馬村役場内に移転します。

なお、ふれあい教室や各種講座は今までどおりウイング21で行います。

新住所 白馬村大字北城 7025 番地 白馬村役場内 白馬村公民館 電話 72-5000 F A X 72-7001

男女共同参画社会づくり～ちっちゃなことから始めよう～

さんかく君だより Vol.2

平成18年度も、もうすぐ終わりです。来年度も頑張ります



各区に普及員を設置します

行政や協議会等で男女共同参画の啓発などをして、みなさんに伝わりにくく、温度差も生じてしまうため、パイプ役も兼ねて一緒に推進をする「男女共同参画普及員」を各区に1名ずつ設置していただくこととなりました。身近な付き合いの中から自然に同じ視線で考えたり、実行していくきっかけになって欲しいと考えています。役員の設置について、ご理解・ご協力を宜しくお願いします。

来年度に向けて

現在、平成19年度の男女共同参画社会づくり計画策定にむけて、この計画を作っただけで満足せず皆さんに活用してもらえそうな内容づくり、幅広く知ってもらえそうな啓発をしていくよう取り組んでいます。4月以降は、各区に「男女共同参画ってなあに」といった研修会を開催していきます。一緒にちっちゃなことから、始めてみませんか？

男女共同参画社会とは・男女が性別により差別されたり、固定的な役割が強制されたりすることなく、一人ひとりの個性と能力が十分活かされた誰もが住みやすい社会です。

男女共同参画についてのご意見等をお寄せ下さい。ご相談もお聴きます。お問い合わせは・白馬村役場総務課：男女共同参画係 ☎72-5000 (内線 120 番)

図書館だより

No.64

平成19年3月
白馬村図書館
Tel (72)-5200

図書館のおやすみ

・月曜日・祝日
・毎月最終金曜日(館内整理休館日)
・祝日(重なる場合、休館日が変更となります)
・特別整理休館(蔵書点検) 4月7日(日)～4月12日(木)
・その他 やむを得ず臨時休館する場合があります。

図書館の開館時間

昼	午後	午前
1時間閉館	1時～6時	9時～12時

一般書

世界を旅する地図

2007年版

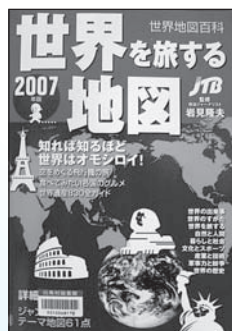

分類 290 セ

世界を知って旅に出よう!
豊富な写真と地図で世界の知識を深める一冊。

ブレイクスルー・トライアル



伊園 旬
分類 Fイ

生体認証システム、新型警備ロボットなど
技術の粋をつくした難攻不落の技術研究所
を突破(ブレイクスルー)し、一億円を手
に入れる!
「このミステリーがすごい!」大賞受賞作。

夢からの手紙



辻原 登
分類 Fツ

故郷の妻から江戸詰の夫に届いた手紙は、
夫の遭遇した不思議な事件を言い当てるい
た…。表題作ほか著者初の時代小説短編集。

Oh My God!! シュートメ



コニー・アン時田
分類 916ト

愛しい日本人のハニーには『シュートメ』
が付いていた!「イジワルスギテ、笑っちゃ
う!」。アメリカ人の嫁 VS 日本人の
姑のノンフィクションバトル!

アナンシの血脈上・下巻



ニール・ゲイマン
分類 933ゲ

神(父さん)は死んだ。息子たちはどうし
た!? アフリカ神話の神の血を継ぐ息子た
ちの、ありえない現実と真に迫る幻想が交
錯するジェットコースター・ストーリー!

365まいにちペンギン



ジョエル・ジョリヴェ
分類 Eジ

ぼくのうちにほんもののペンギンがたつきゅ
うびんでとどくのは、ちきゅうおんだんかの
せい! まいにちとどくペンギンがついに365
ひき! いったいだれがおくっているの?

特別整理休館(蔵書点検)のお知らせ

4月1日(日)～4月12日(木)まで

全ての図書の所在を明らかにするため、
図書の総点検を行います。期間中、図書の
貸出は休止させていただきます。ご不便をおか
けたいと思いますが、よろしくお願ひ致します。

期間中の図書の返却は、図書館入り口横、
スロープ壁面に設置してある「本の返却口」
へ一冊ずつお入れください。

貸出は 4月13日(金)より再開します。

おはなしの会

毎月 第2土曜日
午前 10:30～
白馬村図書館
児童ルームにて
開催中です。

姉妹都市コーナー

静岡県 河津町



満開の河津桜の下で

2月下旬、満開となり見ごろを迎えた河津桜を見物しに、連日多くの観光客が河津町を訪れました。川沿いの桜並木には、メジロやムクドリが集まり、花の蜜を吸っていました。枝から枝へとかわいらしく動き回る姿を、写真に納めるカメラマンも多く見られました。

和歌山県 太地町



春の便り届きました

太地町内の2か所で、桜が咲きました。1つは、クジラのモニュメントそばの桜が見事な純白の花を咲かせています。もう1つは、終末処理場にある桜が、2月6日から咲き始め、今では2分咲程度で、淡いピンク色の花を咲かせています。また、多くの蕾が緩み始めており、見ごろを迎えるのはもうすぐのようです。

編集後記

姉妹都市から送られてきた2枚の写真、河津町でも太地町でも2月中に桜が見頃を迎えました。美しく青空に映える桜の花を白馬で見られるのはまだまだ先のことです。

さて、今年は全国的・世界的な暖冬と話題になりました。気象庁の観測によると今冬の白馬の最深積雪は1月8日に記録した42cmで、1988年に記録した観測史上最小の64cmを大きく塗り替えることになりそうです。雪かきをしたのは何日でしょうか…?他地域も雪不足のため、観光客の入込みはそれほど悪くなかったようですが、何か物足りなさを感じてしまいます。白馬の道を徒歩や自動車で移動する観光客の方々には安全で通行しやすい反面、「これぞ雪国」というような豪雪を見ていただけないのは少し残念のような気がします。

白馬村には降雪に対する様々な想いがありますが、人間は自然環境にただ従うことしか出来ません。この世界的暖冬が温室効果ガスに因るものであるならば、変わりゆく環境を見据えて行動を取らなければならないと思われまます。

～広報無線の内容を電話で聞くことができます～

72-6236へ電話をかける → ガイドンスに従い「3#」を押す

※放送されるのは最新の1回分のみです。通話料は利用される方の負担となります。