

広報

はくば

Vol.375

12
2007

平成19年12月17日 ●発行・白馬村役場 ●編集・広報編集委員会



村内のスキー場は標高の高いゲレンデで11月下旬から滑走が可能となりました。
麓まで滑走できるような降雪が望まれます。

主な内容

広報はくば

国税電子申告・納税システム…………… 2	白馬村財政報告⑯…………… 9
除雪にご協力をお願いします…………… 4	カメラスポット…………… 11
少年の主張長野県大会の報告…………… 6	民生児童委員の紹介…………… 13
公共下水道に加入しましょう…………… 7	図書館だより…………… 15

白馬の里にひと集い 暮らし健やか むらごと自然公園

人口：12月1日現在 9,246人（前月比+25人）男4,595人、女4,651人、3,550世帯

オンラインでらくらく

国税電子申告・納税システム



e-Tax(イータックス)(国税電子申告・納税システム)をご利用して申告・納税してはいかがでしょうか? イータックスならこんなことが大変便利です!



①自宅やオフィス、税理士事務所からインターネットを利用して申告、申請・届出等ができます。

②ATMやインターネットバンキング等を利用して納税ができます。

③ほかに

1. 還付申告について、処理期間を6週間程度から3週間程度に短縮することになります。

2. 税理士が税務書類を作成し、納税者に代わって送信する場合には、納税者本人の電子署名を省略できます。

3. 給与などの所得税徴収高計算書については、送信時は利用者識別番号、暗証番号のみとし、電子署名は要しないこととしています。

4. 電子申請等した事実とその内容について、電子申請等証明書により証明が受けられるようになります。(平成20年1月から適用)

④さらに個人の方には

1. 国税庁ホームページ (<http://www.nta.go.jp>) の「確定申告書等作成コーナー」を利用すれば、e-Tax用の申告データが作成でき、作成したデータから直接電子申告できるようになります。(公的個人認証サービスに基づく電子証明書を利用する場合があります。)

2. 電子申告により所得税の確定申告書を提出する際、本人の電子署名及び電子証明書を併せて送信した場合に、所得税から5,000円(その年分の所得税額を限度)を控除(平成19年分又は平成20年分のいずれか1回)できるようになります。

平成19年分又は平成20年分のいずれか1回)できるようになります。

3. 平成19年分以後の所得税の電子申告においては、医療費の領収書や給与所得の源泉徴収票等の一定の第三者作成書類の添付を省略できるようになります(平成20年1月から適用)。

※e-Taxをご利用いただく前に、事前に電子証明書を取得していただくことやICカードリーダーライタをご用意いただく(電子証明がICカードで発行される場合)など準備が必要となります。

※確定申告期間中は、白馬村役場申告会場でもe-Taxがご利用できます。

詳しくは、

* e-Taxホームページをご覧ください。

または

* 大町税務署 TEL 202-04110

<http://www.e-Tax.nta.go.jp>

までお問い合わせください。

e-Taxご利用の流れ

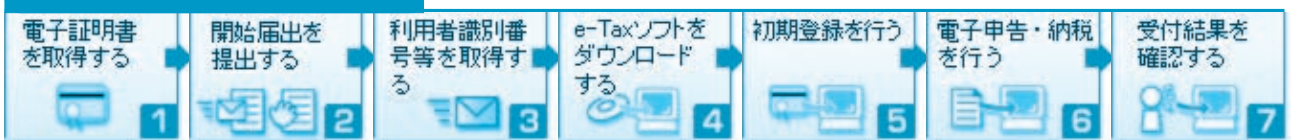

申告が必要ですよ

～平成19年から税源移譲により
所得税・住民税が変わっています～

所得税から住宅ローン控除額を 引ききれなかった方

税源移譲により、所得税が減額となり、控除できる住宅ローン控除額がある場合があります。平成11年から平成18年末までに入居し、所得税の住宅ローン控除を受けている方で、所得税から控除しきれなかった額がある場合は、翌年度の住民税（所得割）から控除できます。ただ、平成20年度分から28年度分までの住民税で住宅ローン控除の適用を受けるためには、毎年申告が必要になります。

平成19年分の所得税から控除しきれない額が発生した場合、平成20年3月17日までに平成20年1月1日現在お住まいの市町村へ「市町村民税道府県税 住宅借入金等特別税額控除申告書」を提出してください。

なお、所得税の確定申告をされる方、されない方により提出先が変わります。

- 所得税の確定申告をされる方：所得税の確定申告書とともに税務署へ提出
- 所得税の確定申告をされない方：源泉徴収票を添付して市町村へ提出

平成19年中の所得が減少し、所得税が課されなくなった方に対する減額措置

税源移譲により多くの方は所得税が減少し、住民税が増えています。平成18年分の所得税は課税されていたものの、平成19年分の所得税が課税されなくなる方は、所得税率の変更による税負担の軽減の影響を受けず、住民税率の変更による税負担の増加の影響のみを受けてしまいます。このような方については、既に納付済みの平成19年度分の住民税額から、税源移譲により増額となった住民税相当額を還付します。

所得変動に伴う住民税の還付を受けるためには、平成19年1月1日現在にお住まいの市町村（平成19年度の住民税が課税された市町村）へ減額申告書を提出してください。他の市町村へ転居された方は申告先をお間違えにならないようご注意ください。申告期間は、平成20年7月1日～31日までです。

『具体的に対象となる方』

①と②のいずれにも該当する方

①

平成19年度住民税の
課税所得金額
(申告分離課税分を除く。)



所得税と住民税の
人的控除額の差の合計額

②

平成20年度住民税の
課税所得金額
(申告分離課税を含む。)



所得税と住民税の
人的控除額の差の合計額

身近でよりよい行政サービスを行うため、国（所得税）から地方（住民税）へ「税源移譲」が始まりました。これにより所得税・住民税間において経過措置が設けられました。

いずれも、ご自分で申告をしていただくことが必要になりますので、申告期間・申告先等十分ご確認のうえ該当される場合は申告をお願いします。



※課税所得金額とは、収入金額から必要経費等（給与所得は給与所得控除）と所得控除を差し引いた後の金額です。

※人的控除額とは、基礎控除・配偶者控除・扶養控除など、人に着目した所得控除のことをいいます。

※平成19年中に亡くなられた方や海外へ転出されて平成20年1月1日現在国内に居住されていない方には、この経過措置は適用されません。

※人的控除（基礎控除・配偶者控除・扶養控除など）以外の寄付金控除額の増加や、住宅ローン控除などによって所得税が課税されなくなった方は、対象となりません。

詳しくは、

*役場税務課

TEL 7215000

(内線151)

までお問い合わせください。

除雪にご協力をお願いします

本年もいよいよ本格的な降雪シーズンに突入しました。ここ数年、極端な天候が続いており、本年度の降雪量につきましても予想がつかないところではありますが、様々な気象状況に対応できるよう除雪体制の構築を進めて参りたいと考えております。また、安全でスムーズな除雪のためには村民の皆様のご協力が不可欠です。特に次の点について皆様の特段のご理解、ご配慮をよろしくお願いします。



①路上駐車禁止

除雪作業は早朝または夜間から行います。除雪の妨げとなる路上への駐車はお止めいただくようお願いいたします。

②歩車道への排雪・雪の積み上げの禁止

除雪済みの道路や無散水消雪施設のある道路へ自宅敷地の雪を投げ出す方がいますが大変危険です。通行中の車がスリップして歩行者に飛び込んだり、その場を避けて道路中央に出て対向車と衝突する事故の発生が予想されます。場合によっては雪を投げ出したご本人の責任問題にもなりかねません。道路へ雪を投げ出すことは絶対にしないようにお願いします。

③屋根雪の落下防止・落雪注意看板の掲出

屋根雪が路上に落下した場合には速やかに片付けをお願いします。また、万一雪の落下時に歩行者があった場合には大変危険です。場合によっては注意を喚起する看板を立てるなどの対策をお願いします。

④支障木の伐採

除雪に支障を及ぼすような道路上に伸びた木の枝は切らせていただく場合がありますので、ご理解をお願いします。

⑤スノーポールの撤去禁止

路上に立ててある竹ポールは除雪をスムーズに行うためのもので、引き抜かないようにお願いします。

⑥凍結防止剤の散布について

原則として朝・夕の通勤・通学時間帯に間に合うように実施しますが、これ以外の実施できませんのでご理解をお願いします。

⑦自宅敷地内の雪の処理について

ご自宅の敷地内の雪を他のお宅の敷地に無断で排雪し、トラブルとなるケースがあります。自宅敷地内の雪についてはむやみに他の敷地に排雪することのないようお願いいたします。また、やむを得ず他の敷地に排雪される場合は、マナーを守って処理して下さい。

おわりに

除雪作業は朝の通勤・通学時間は完了しているよう早朝もしくは深夜から開始する厳しい業務であり、除雪業務従事者は自らの生活を犠牲にしていつ降るやも分からぬ降雪に日夜備えています。

シーズンを通して安全でより効率的な除雪作業を行うよう努力して参りますが、やむを得ず皆様にご不便をおかけすることもあるかと思っております。その際は何とぞご理解をいただき、除雪作業へのご協力をお願いします。

*お問い合わせ 役場建設課

年末の交通安全運動

年末は村外車が増加し、積雪や凍結等道路環境の悪化が加わり、交通事故の多発が予想されます。ルールとマナーを守り、安全運転を心がけましょう。

また、飲酒運転は絶対やめましょう。道路交通法が改正され、飲酒運転や飲酒運転者に車両及び酒類の提供者(教唆犯)等の罰則が強化されました。

〇期間

平成19年12月11日から
平成19年12月31日まで

〇運動の重点

- ・ 飲酒運転の根絶
- ・ 高齢者の交通事故防止
- ・ 後部座席を含むシートベルトとチャイルドシートの正しい着用の徹底
- ・ 夕暮れ時と夜間の交通事故防止

広報はくばは11月号について訂正とお詫び
広報はくばは11月号2ページにおいて間違いがありました。

訂正し、お詫び申し上げます。

〇訂正箇所
(誤) 自治功労
(正) 技能功労

太田 興昌 様
丸山 清 様
横川 岩夫 様

白馬村例規集を ホームページで公開します

白馬村行政ホームページから、白馬村の各種条例・規則などの例規を閲覧することができるようになりました。

行政ホームページの「情報公開や資料」の中より、「白馬村例規集」を選択することにより、例規検索画面が表示されます。「財務」「教育」など分野別に例規を検索する場合は目次検索を、50音の読みから検索する場合は五十音検索をご利用ください。

例規集は白馬村の行政事務を行ううえで基本となるルールです。ぜひご覧ください。

白馬村例規集URL

<http://gyosei.vill.hakuba.naganano.jp/reiki/reiki.html>

○申請書の様式も掲載されていますが、これらはあくまでも様式の参考資料です。この様式を印刷して実際の申請や手続にお使いいただくことはできませんので、ご了承ください。

○例規は必要に応じて改正しますので、この例規集が改正内容にあわせて修正されるまでにタイムラグがあり、内容が既に変更になっている場合もあります。最新版の例規については、必ず白馬村役場へご確認ください。

*お問い合わせ 役場総務課

ノロウイルスによる食中毒に注意しましょう

現在「ノロウイルス食中毒注意報」が長野県内に発令されています。例年、ノロウイルス食中毒は冬に多く発生しています。この食中毒は、ノロウイルスが原因の一つである「感染性胃腸炎」の患者が急増すると、その1〜2週間後に多く発生する傾向があります。

ノロウイルス食中毒を防ぐために

- ①手を良く洗いましょう。
外出先から帰った後、トイレの後、調理の前や食事の前にも。
- ②加熱調理する料理は、十分に火を通しましょう。
- ③患者さんの吐物などを処理をするときは、使い捨ての手袋を使うなど、汚染が広がらないよう注意しましょう。

【食品を取扱う業者の方へ】

下痢や発熱といった症状のある方は、調理に従事しないようにしましょう。

手洗いのポイント

- 石鹸を使い、よく泡立てて、手と手を良くこすり合わせ、最後に流水で十分にすすぎましょう。
- 水道のカランも手と一緒に石鹸で洗いましょう。

ノロウイルス食中毒の発生要因と症状

ノロウイルス食中毒は主に①手を良く洗わずに調理したことによって、ノロウイルスに汚染された食品や、②ノロウイルスを蓄積した二枚貝（カキ、アサリなど）を「生」や「加熱不足」で食べる事によって起こります。ノロウイルス食中毒になると、下痢、おう吐や発熱といった胃腸炎症状が現れます。もし、中毒だと思ったらすぐに医師の診断を受けましょう。

*お問い合わせ

大町保健所 食品・生活衛生課
白馬村役場 住民課環境衛生係



油漏れ事故の 防止について

これから冬期になりますと例年、家庭用灯油タンクから灯油を給油する際に不注意から灯油が漏れ出し河川や水路に流入する事故が多発しています。給油の際にはその場を離れないで、灯油をこぼしたり流れ出したりしないよう十分注意して下さい。

また、屋根雪が落ちて灯油タンクの配管が破損し、そこから灯油が漏れ出す場合もありますので、定期的に灯油タンクの周りを点検して油漏れがないか確認して下さい。

もし、灯油等が漏れ出して付近の河川や水路に流入しているのを発見したら、至急消防署が役場に連絡して指示に従ってください。通報が遅れるとどんどん下流まで油が広がり回収が困難になりますのでご協力をお願いします。

*お問い合わせ

北アルプス広域北部消防署
白馬村役場住民課環境衛生係

平成19年度 少年の主張 長野県大会の報告

9月14日(金)飯田市立竜峡中学校にて、平成19年度「少年の主張 長野県大会」が開催されました。今回で29回目を迎えるこの大会には約2千名が応募し、選考を経て推薦された11名が意見発表を行いました。この大会で白馬中学校3年 眞鍋静香さんの作品「素敵な笑顔」が最高の賞である長野県知事賞を受賞しました。

素敵な笑顔

長野県知事賞受賞作品

白馬村立白馬中学校3年 眞鍋静香さん

私には、障害のある妹がいます。

皆さんは「障害」という言葉を聞いて、どんな事を思い浮かべるでしょうか。

障害には、視覚障害、聴覚障害、言語障害、手足などの不自由のほか、内臓機能障害や知的障害、精神障害も含まれます。私の妹は、これらの内の、知的障害にあたります。また、自閉症という発達障害もあります。

1994年6月14日に池田の安曇病院で、妹の眞鍋美鈴は生まれました。私は当時2歳で、妹ができた事がとても嬉しくて、早く帰ってこないかなど、心待ちにしていたのを今でも覚えています。妹が家に帰って来て私は、毎日妹の隣で一緒に寝たり、歌をうたったりしてあげました。早く一緒に遊びたいと心から思っていました。しかし、それは叶いませんでした。それからしばらくして、父が「もしも、みいちゃんが学校でいじめられたらどうする」と聞かれて私は迷わず「助

ける」と答えました。その時、私はなぜ父がそんなことを聞くのかわかりませんでした。

家族の中に、何らかの障害がある人がいるのは、何も私の家族だけではありません。何も特別なことではないと思います。先天的な障害、疾病の後遺症、事故の後遺症など障害発生の原因はたくさんあります。

障害があるということは、普通に暮らしていくのは難しく誰かの手を借りなくては、生きていけません。でも障害があるということが必ずしも不幸だとも思いません。

私の妹は、私を含め、まわりの人を和ませる力があると思います。不思議ですが、ニコニコの笑顔に、私もピリピリしていた感情が治まり、なぜかニコニコになっているのです。出来ない事のほうが多いですが、ほんの少し手伝ってあげると、とても嬉しそうにしています。出来

ないことを認めて出来ることをほめてあげる。ほんの少しの事ですが妹にとって、とても大切な事の様です。

でも家族の私でも、コミュニケーションがとれない時があります。何が言いたいのか、伝えたいのか、全く理解できない時もあります。

現在、妹は13歳の中学1年生です。でも私と同じ白馬中学校には通っていません。妹は池田町会染にある、安曇養護学校の中学部に在籍しています。私は時々「美鈴は、テストも勉強もなくていいな」と思うことがあります。それを母に言うと「美鈴は、生きていくだけで日々勉強なんだよ」と言われました。何で生きているだけで勉強なんだろうと思いましたが、でも、この頃少しわかってきたような気がします。学校へ行ったり、私や家族と話したり、テレビを見たりしているうちに、妹はいろんな事が出来るようになってきました。もちろん健常者にとって

は、なんでもないような事だし、ごく普通の事だろうと思います。でも我家では、ほんのささいな事でも、出来たという事を家族で一緒に喜んでいきます。そんな一つが妹にとっては勉強なんだなあと思っています。そして私は、将来妹のような子の手助けをする福祉の仕事に就きたいです。

妹も多くの人の力を借りて成長し、たくさんの方が出来るようになってきました。それは学校の先生はもちろん、友達、保健婦さん、地域の人、本当に多くの方々に関わってもらっています。そういう人たちのおかげで、あの素敵な笑顔ができるんだと思います。

私も、そんな素敵な笑顔を増やすためにも福祉のことをしっかりと勉強して、小さな力を大きな希望に変えられるように、頑張っていきたいと思っています。



公共下水道に加入しましょう

～下水道で快適な暮らし～

トイレの水洗化は3年以内に

汲み取り便所は、公共下水道が使用できるようになった日から3年以内に水洗トイレに改造することが義務づけられています。また、公共下水道が使用できる区域内では、水洗トイレにしないと家屋の新築等はできません。

浄化槽も変えましょう

「ウチは浄化槽が付いてるから…」という方も、風呂・台所などの汚水と同様に、できるだけ早く直接公共下水道に流すようにしてください。浄化槽では、下水道の浄化システムのように万全の処理や水質チェックは望めません。維持管理にかかる手間と費用も、たいへん不経済といえます。

下水道を利用するためには…

1

まず、工事店を決めて

排水設備工事の話がまとまったら、村の指定工事店の中から依頼する工事店を決めます。トイレの種類を決めるなど、詳しい打ち合わせをします。



2

見積もりをよく確認

設計・見積書を作成してもらい内容を検討し、村へ計画確認申請書を提出します。工事店が代行します。村は、申請の内容について審査をします。



3

いよいよ工事

村から計画確認書が届くと、いよいよ工事開始です。計画確認書は大切に保管しましょう。

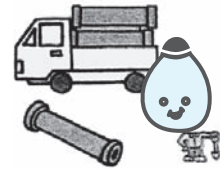

4

工事がカンタンです

工事は1週間程で終わります。トイレ、台所、風呂場などの排水口から、公共マスまでの間に配水管を敷設します。便槽や浄化槽は、し尿を汲み取って消毒清掃した後、砂を埋めます。



5

工事の完了

工事が終わったら、5日以内に工事店は村に工事完了届けを提出します。村は検査を行い、合格すると検査済証書を交付します。



6

下水道利用開始

公共下水道使用開始届を村に提出すると、いよいよ下水道の使用開始です。水洗トイレも使用できます。さわやかな暮らしを肌で感じてください。

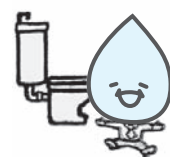

* 白馬村指定工事店一覧は、白馬村役場ホームページからご覧いただけます。

白馬村行政ホームページ (<http://gyosei.hakuba.nagano.jp/>) → くらし (水道・下水道) → 排水設備指定工事店一覧

○ お問い合わせ 役場上下水道課 電話 72-5000



天井取付 煙式



壁取付 煙式



天井取付 熱式



壁取付 ガス漏れ複合

* お問い合わせ
北アルプス広域北部消防署

TEL 72-0119

住宅用火災警報器は、今お住まいの住宅についても平成21年5月31日までに設置することが必要となりますが、できるだけ早期に設置を済ませるようお願いいたします。

大北地域では、平成19年中(11月30日現在)に火災により5名もの尊い人命が失われており、いずれも住宅からの火災によるものとなっています。かけがえない命を火災から守るためには、ストーブなど火気の取扱いに十分注意するとともに、火災の発生を早期に知らせくれる住宅用火災警報器を設置し、万一に備えておくことが大切です。

住宅用火災警報器の設置はお済みですか?

中学生の

税に関する標語 入賞作品紹介

税に関する標語の入選作品への賞状授与式が12月5日に行われました。
受賞作品は白馬中学校3年生8名の作品です。



関東信越国税局長賞

税金を 納めて いかして 国づくり

丸山 茜

大町税務署長賞

脱税は してはいけない やらせない

太田雄也

北安曇地方事務所長賞

納めよう 未来の日本と 暮らしのために

林 あすみ

白馬村長賞

今の税金 未来の笑顔

櫻田直也

税金を 納めて守ろう 暮らしと人を

太田智己

税金は みんなの暮らしに 生きている

降旗由香

大町地区納税貯蓄組合連合会会長賞

みんなで見つける 税の正しい 使い道

嶺村勇輔

大北法人会会長賞

気づこう 税金の 大切さ

辻本千晶

白馬山麓清掃センター からのお知らせ

冬の観光シーズンに伴い、12月23日(日)から3月30日(日)までは毎週土曜日と第4日曜日が休業日となります。第4以外の日曜日については受入を行いますので、ご利用ください。
受入時間は午前9時から午後4時までです。
また、次の点に特に注意し、ルールを守って搬入していただくようお願いいたします。

○リサイクル物は決められた回収日に出すようにしてください。

○冬期シーズンは大変混みます。スムーズに流れるようごみの分別をきちんと行ってから搬入してください。(産業廃棄物・粗大ごみは処理できません)

○個人の方で集積場のある地区の方は集積場へ出してください。

○スプレー缶は必ず穴を開けてから出してください。

*お問い合わせ

白馬山麓清掃センター

TEL 7213312

07~08 シーズン スキー大会日程表

今シーズンは下記のスキー大会が開催されます。みなさんのご声援をよろしくお願いします。

大会名(競技名)	競技日	会場
中日杯争奪白馬少年スキー大会 アルペン クロスカントリー ジャンプ	1月20日(日) 1月26日(土)~27日(日) 1月27日(日)	白馬岩岳スキー場 白馬岩岳スキー場 白馬岩岳スキー場・八方メディアムヒル
ジャパンパラリンピック アルペン クロスカントリー	1月28日(月)~30日(水) 2月22日(金)~24日(日)	八方尾根スキー場 スノーハープ
五竜とおみクロスカントリー大会	2月3日(日)	スノーハープ
信毎杯争奪SAJ B級白馬少年スキー大会(アルペン)	2月12日(火)~14日(木)	白馬岩岳スキー場
2008ワールドカップB ノルディックコンバインド白馬大会	2月17日(日)~19日(火)	白馬ジャンプ競技場 スノーハープ
IPC障害者アルペンスキー ワールドカップ2008ファイナル白馬大会	2月23日(土)~26日(火)	八方尾根スキー場

*大会日程は変更になる場合がありますのでご了承下さい

「公債費負担適正化計画」について

白馬村財政報告①⑥

白馬村の実質公債費比率

3カ年平均 21.6 平成18年度単年度数値 21.2

(財政健全度の基準(標準値) 18.0以下)

9月号でお知らせしたとおり、白馬村の実質公債費比率は21.6%と、基準値の18.0%を大きく超えたため、「公債費適正化計画」を策定し、計画に沿って数値の軽減を図ることとなりました。今回は、「公債費適正化計画」について報告します。

◎計画の内容

(%)

実質公債費比率(単年度)	H18	H19	H20	H21	H22	H23	H24	H25
実質公債費比率(単年度)	21.2	21.1	21.3	19.8	17.0	15.1	12.9	11.1
実質公債費比率(3カ年平均)	18.5	21.6	21.1	21.2	20.7	19.4	17.3	15.0

①数値目標(実質公債費比率は、3カ年平均を正式な数値としています。)

- ・実質公債費比率は、単年度ベースでH22年度決算で18.0を下回り、以後2ポイントずつ下げていきます。
- ・3カ年平均では、H23決算の出るH24年度に18.0をクリアします。

②数値目標に向けた取組み

- ・今後数年間は、年度の償還金に対し、新規の借入額をおおむね半分以下に抑えていきます。
- ・過去の高金利の借入を低利に借換え、負担軽減を図ります。
- ・下水道事業の過去の借入れも負担軽減につとめ、一般会計の負担を極力増やさない努力をします。
- ・新たな債務負担(将来にわたる負担の約束)の設定は原則行ないません。
- ・村の事業はもちろん、一部事務組合や広域連合事業についても計画的執行に努め、急激な負担増を回避します。

以上が主な内容です。

村財政の大きな課題である借金負担の軽減に努めていくことを公に宣言したことになり、計画に沿った財政運営を目指します。

注 「実質公債費比率」は以下の4要素を借金とみなし、その負担度を数値化したものです。

1. 起債償還(公債費)の負担
2. 債務負担行為に対する負担
3. 一部事務組合・広域連合の公債費に対する村負担
4. 他会計の公債費負担に対する繰出金

スキー・スノーボードの盗難にご注意を!!

村内では盗難の約40%がスキー・スノーボード用品です。スキー場のスキー置き場はもとより、宿泊施設の乾燥室や玄関から盗む事例も毎年発生しています。宿泊業を営んでいる方は不審者の侵入に気をつけましょう。また、盗難により宿泊のお客様の白馬での楽しい思い出を不快なものにしないためにも、十分に注意を促していただきますようお願いいたします。

村内宛年賀状は失礼させていただきます

日頃より村行政へのご協力に感謝申し上げます。平素、特にお世話になっております各種行政委員、区長、婦人会、各種団体の長、その他村内の行政機関宛に、これまで「白馬村名」にて差し上げておりました年賀状は、行政改革により取り止めさせていただきます。なにとぞご理解を賜りますようお願い申し上げます。

狩猟免許を取得しませんか？

野生鳥獣による農林業被害は深刻な状況にあり、大北地域では生息数が少なかったニホンジカやイノシシの目撃情報も多くなり、被害の拡大が懸念される事態となっています。

被害防止のための捕獲対策は猟友会に依頼していますが、猟友会員の高齢化と減少が進んでいるのが現状です。(大北地区猟友会186名、白馬村支部は15名)

以下のとおり狩猟免許試験および講習会が実施されますので、野生鳥獣の保護および有害鳥獣の駆除に興味のある方は、左記までお気軽にお問い合わせください。

○初心者狩猟免許試験講習会

狩猟者として必要な知識と技能を習得し、狩猟免許試験の準備に役立っていただきます。

日程 平成20年2月16日(土)

会場 松本合同庁舎

受講料 無料(テキスト(2,340円)を当日購入していただきます)

受付 平成20年1月28日(月)から

平成20年2月8日(金)まで

○狩猟免許試験

日程 平成20年2月23日(土)

会場 松本合同庁舎

受験料 5,300円

受付 平成20年1月28日(月)から

平成20年2月8日(金)まで

*お問い合わせ

北安曇地方事務所林務課

TEL 231-2262

役場観光農政課

TEL 721-5000



入札結果

工事名	平成19年度 地方道路整備 臨時交付金 道路改良工事	平成19年度 村単 道路改良工事	平成19年度 村単 道路改良工事	平成19年度 村単 道路改良工事			
入札日	平成19年11月8日	平成19年11月8日	平成19年11月7日	平成19年11月7日			
場所	白馬村大字神城字五竜4工区(村道2026号線)	白馬村大字北城字野平1工区(村道0207号線)	白馬村大字北城字落倉(村道3092号線)	白馬村大字北城字落倉(村道3093号線)			
落札者	(株)白馬三津野	(株)落田	(有)東和	(有)タクミライズ			
落札決定額	¥22,050,000(消費税含む)	¥12,075,000(消費税含む)	¥2,205,000(消費税含む)	¥2,331,000(消費税含む)			
入札参加者	(株)大糸〔辞退〕	(株)大糸〔辞退〕	白馬陸運(株)	白馬陸運(株)	(有)タクミライズ		
	姫川建設(株)	姫川建設(株)	(有)東和	(有)東和	(有)田中建設		
	(株)落田	(株)落田	(有)塩島組	(有)塩島組	(有)塩島組	(有)篠崎組	
	(株)白馬三津野	(株)白馬三津野	(有)平瀬工業	(有)平瀬工業	(有)カイク	(有)平瀬工業	(有)カイク
	(株)宮尾建設	(株)宮尾建設	白馬ソイル工業(株)	白馬ソイル工業(株)	(有)白馬造園	白馬ソイル工業(株)	(有)白馬造園
	(有)吉田建設	(有)吉田建設	(有)ダイト工業	(有)ダイト工業	(株)太田造園	(株)太田造園	

リサイクル広場

○登録状況は本誌及び白馬村行政HPでお知らせしていきます。掲載されたものを譲ってほしい方、譲りたい方は総務課へご連絡下さい。
○みなさんの、譲りたい物、譲ってほしい物を登録し、物を大切にすることを育みながら、資源の節約・ごみの減量に取り組みましょう。

● 総務課消費者行政担当 <http://www.vill.hakuba.nagano.jp> somu@vill.hakuba.nagano.jp

ゆずります

- ・2段ベッド(マット・手すり付) [金額応相談]
- ・食器乾燥機 [金額応相談]
- ・フォレスター純正アルミホイール付スタッドレスタイヤ [3万円]
(BLIZZAK MZ-03) [215/60R16] 4本(1台分)(ホイール鎖有り)(夏季は室内保管)

ゆずってください

現在登録はありません

登録状況(12月10日現在)

村長への意見・提言を募集しております

村づくりに対する皆様のご意見をお寄せください。24時間皆さんの声を受け付けています。

村長室直通FAX
0261-72-4899

役場FAX
0261-72-7001

白馬村公式ホームページから
<http://gyosei.vill.hakuba.nagano.jp/somu/soncyo/form.html>

カメラスポット

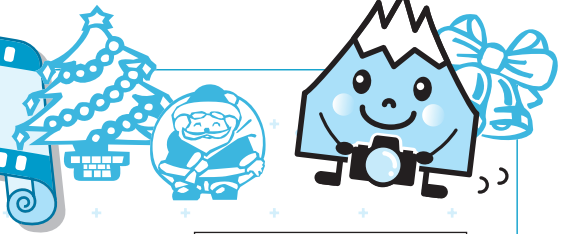

北アルプス山麓ブランド認定品 (第2回)が発表されました。

北アルプス山麓ブランドの第2回認定発表会が大町合同庁舎で行われました。大北各市町村から全22品が認定を受け、白馬村からは、「白馬紫米、南京香稻、朝紫」と「ヤギのチーズ」が認定を受けました。



循環水洗トイレの 導入に向けて

し尿による山岳環境汚染を防ぐため、自己処理型常流循環水洗トイレを役場庁舎北西側に試験的に設置しています。

このトイレは、汚水を微生物や薬品で処理し洗浄水として再利用するもので、水洗式のため臭気が少なく、下水道も浄化槽も使わず外部への排水が全くないトイレです。

今回の実験では氷点下での微生物の働き具合などを調べ、今後山小屋への導入を進める予定です。



雪恋祭り

11月23日(金)にウイング21にて白馬雪恋祭が行われ、村内スキー場合同の安全祈願神事も併せて執り行われました。

早くからの降雪によりスキー場の上部では11月下旬より営業を開始しており、12月中旬～下旬にかけて、村内の全スキー場が営業を開始する予定です。

適度な雪量に恵まれ、事故のない安全なシーズンになることを祈ります。



農業チャレンジ講座 開催のお知らせ



今後、団塊世代の退職者がピークを迎えるに当たり、退職を契機に就農を目指す方々等を対象に、営農に必要な基礎的知識や技術・情報習得の機会を設け、担い手の高齢化や従事者不足・価格低迷等により停滞している大北地域農業生産の一翼を担う農業者を育成するため、北安曇農業改良普及センターでは次のとおり「農業チャレンジ講座」を開設します。

期 間 平成20年1月～3月
場 所 大町合同庁舎会議室および現地圃場等

対 象 者 会社等を退職し、次の品目で近々一定規模以上の就農を目指す大北地域在住者

受講資格 次の品目・規模以上で就農を目指す方々(趣味や家庭菜園程度の農業は対象となりません)

①野菜 アスパラガス10a以上

ミニ・中玉トマト(ハウス)3a以上

②果樹 りんご30a以上

ブルーベリー5a以上

③水稲 100a以上

申し込み 平成20年1月7日(月)までに

北安曇農業改良普及センターへ電話またはFAXで申し込んでください。

*お問い合わせ

北安曇農業改良普及センター

TEL 23-6543 FAX 23-0706

地域包括支援センターだより

認知症についての理解を深めましょう

アルツハイマーって何？

認知症といえばアルツハイマーということが多いが、浮かんできると、よく知られるようになったことば、とところでアルツハイマーって何なんでしょうか。

実は、アルツハイマーは、アロイス・アルツハイマーというドイツの精神神経科医の名前です。彼は、神経病理学を専攻していました。当時、彼は、40代の高度の認知症の女性患者を受け持っており、彼女が51歳で亡くなった後、脳を詳しく調べる機会を得たのです。

当時は、認知症の原因でわかっていたのは梅毒がほとんどであり、ようやく血管性の認知症が知られるようになってきたばかりでしたが、アルツハイマー博士は、患者の脳の神経細胞を顕微鏡で観察することにより、今日言われるところの神経原線維変化と老人斑を発見したのです。彼は、このような特徴を持つ認知症は、梅毒でも血管性の認知症でもな

い新しい病気であるとして1906年に学会発表をしました。その後、同様の症例の報告が相次ぎ、このような特徴をもつ認知症をアルツハイマー病と呼ぶようになりました。(田平武著 アルツハイマー・ワクチンより)

今や、アルツハイマー病が高齢者の認知症の大半を占めていることもわかってきました。今回は、アルツハイマー病について学んでみることにしましょう。

地域包括支援センターは、高齢者の皆様の介護、介護予防、権利擁護などの御相談に応じています。秘密は厳守いたします。

*白馬村地域包括支援センター

(役場庁舎内)

TEL (直通) 72-6667

長野労働局・大町労働基準監督署からのお知らせ

石綿健康管理手帳の交付要件の改正について

労働安全衛生規則の改正により、石綿業務に従事した離職者を対象とする健康管理手帳の交付要件が変わりました。これにより、一定の石綿作業従事歴のある方も健康管理手帳の交付の対象となり、指定された医療機関で決まった時期に、健康診断を6ヶ月に1回、無料で受けることができます。

○対象となる業務とは

石綿（重量の0.1%を超えて含有する製剤その他のものを含む）を製造し、または取り扱う業務。例えば以下の業務があります。

- ・石綿製品の製造工程における作業
- ・石綿の吹付け作業
- ・石綿が吹付けられた建築物や石綿製品が被覆材または建材として用いられている建築物等の解体等の作業
- ・石綿製品の切断等の加工作業

○健康管理手帳の交付要件とは（改正により②・③が追加）

- ①両肺野に石綿による不整形陰影があり、または石綿による胸膜肥厚があること
- ②下記の作業に1年以上従事していた方（ただし、初めて石綿の粉塵にばく露した日から10年以上経過していること）
 - ・石綿の製造作業
 - ・石綿が使用されている保温材・耐火被覆材等の張付け・補修もしくは除去の作業
 - ・石綿の吹付けの作業または石綿が吹付けられた建築物・工作物等の解体・破砕等の作業
- ③②の作業以外の石綿の取り扱う作業に10年以上従事していた方

※対象者は石綿を直接取り扱う作業に継続して従事していた方に限られます。

*お問い合わせ

長野労働局安全衛生課 TEL 026-223-0554

大町労働基準監督署 TEL 22-2001

民生児童委員の紹介

民生児童委員の一斉改選により、12月1日より新たに21名の委員が着任され、12月3日に村長から厚生労働大臣の委嘱状が伝達されました。21名のうち9名は再任、12名が新任の方です。民生児童委員は福祉分野における地域住民の相談役、行政へのつなぎ役として重要な役割を担っています。任期は平成22年11月30日までです。

また、11月30日で退任された方々には、長い間の活動に敬意を表し、厚生労働大臣と長野県知事から感謝状、村から記念品が贈呈されました。

民生児童委員 任期 平成19年12月1日～平成22年11月30日

担当区域	氏名	電話番号	前任者
内山・佐野	伊藤 静江	75-2379	再 任
沢 渡	黒澤 濱江	75-3050	再 任
三日市場・堀之内	柏原 武幸	75-2600	再 任
飯 田 (南)	横川満喜子	75-2742	下川 徳子
飯 田 (北)	江津 繁伸	75-2964	矢口 博一
飯森 (名鉄)	小林 高子	75-2521	武田けさ子
深 空	太田 修	72-7662	武田美智子
みそら野	石田 美和	72-4325	熊捕 保男
瑞穂・エコーランド	矢口 潔	72-3022	清沢 徹
八 方	丸山 健二	72-2462	丸山 徹
和田野・山麓	松本 和子	72-2058	中村 一男
八 方 口	松沢 茂	72-2766	伊藤 博美
白馬町 (南)	山田 徹夫	72-3631	再 任
白馬町 (北)	伊藤 直	72-2037	再 任
大出・嶺方・蕨平	降旗 陽子	72-4212	樋本 朝夫
森 上	塩嶋 次郎	72-4423	再 任
塩島・通・立の間・野平・青鬼	山岸 弘明	72-2793	再 任
新田・どんぐり	吉沢 治代	72-2291	松澤 安子
切久保・落倉	服部 卓也	72-6403	宇田尻良子
主任児童委員	大塚 善弘	72-3780	再 任
	太田なを美	75-3224	再 任

大北地域心配ごと相談日程 (12月～1月)

大北市町村社会福祉協議会では地域住民の方々が抱える問題や不安を解消し、安心して暮らせる生活支援を目的に、各社協が行っている「相談所」の広域利用を勧めています。

「どこでも・気軽に・利用しやすい相談所」を協力し合って開設していますのでご利用ください。秘密は固くお守りいたします。

連絡先	開設日	時間	相談内容	場所
大町市社協 22-1501	1月17日	15:00～17:00	法律相談	大町市総合福祉センター
	1月21日	13:00～16:00	心配ごと相談	
	1月21日	13:00～15:00	司法書士相談	
	1月28日	13:00～16:00	心配ごと相談	
八坂地域福祉センター 26-2100	12月25日	13:00～15:00	心配ごと相談	八坂支所
	1月22日	13:00～15:00	心配ごと相談	
美麻地域福祉センター 29-2341	12月25日	13:00～15:00	心配ごと相談	美麻総合福祉センター
	1月25日	13:00～15:00	心配ごと相談	
池田町社協 62-9544	12月18日	13:00～16:00	なんでも相談	やすらぎの郷
	1月8日	13:00～16:00	なんでも相談	
	1月15日	13:00～16:00	なんでも相談	
	1月22日	13:00～16:00	なんでも相談	
	1月29日	13:00～16:00	なんでも相談	
松川村社協 62-9000	1月9日	10:00～15:00	生活相談・人権擁護	ゆうあい館
白馬村社協 72-7230	12月18日	13:00～15:00	心配ごと相談	ふれあいセンター
	1月22日	13:00～15:00	心配ごと相談	

12月～1月保健ガイド

健診等

場所：ふれあいセンター等

月日	事業名	受付期間	対象になるお子さん
12月17日(月)	2ヶ月育児相談	9:45～10:00	H19.10月生
12月20日(木)	赤ちゃん健診	9:15～9:30	H19.8月生および19年2月生
1月16日(水)	すくすく広場	9:30～11:30	
1月17日(木)	赤ちゃん健診	9:15～9:30	H19.9月生および19年3月生
1月22日(火)	3才健診	1:00～1:15	H16.12月生から17年1月生
1月23日(水)	マタニティ教室①	10:00～11:30	妊婦(夫)
1月28日(月)	2ヶ月育児相談	9:45～10:00	H19.11月生

※毎週月曜日に実施していた、ふれあいセンター開放日(育児相談日)は、子育て支援ルーム(旧 中部保育所)にて実施しています。

予防接種

場所：ふれあいセンター

月日	接種の種類	受付期間	対象になるお子さん
12月19日(水)	三種混合	1:15～2:15	初回2回 H19.2月生～7月生 追加18.12月までに初回3回目を接種した児
1月10日(木)	三種混合	1:15～2:15	初回3回 H19.2月生～7月生 追加19.1月までに初回3回目を接種した児
1月23日(水)	麻疹風疹	1:15～2:15	H18年10月24日からH20年1月23生
1月24日(木)	BCG	1:15～2:15	H19年8月から10月生

子育て支援ルーム

1歳児の広場	毎週火曜日	9:30～12:00
0歳児の広場	毎週水曜日	
2・3歳児の広場	毎週木曜日	

1月1日・2日・3日はお休みします

育児相談	毎週月曜日	9:30～12:00
------	-------	------------

12月24日・31日はお休みします

自由利用	毎週月曜日	9:30～12:00、13:30～16:00
	毎週火・水・木曜日	13:30～16:00
自由利用(南部保育園)	毎週金曜日	9:30～11:30

12月28日～1月4日はお休みします

休日当番医

月日	曜日	白馬・小谷村	大町市内(内科・小児科)	大北一円(外科)	歯科医院
12月23日	(日)	しんたにクリニック	伊東医院	みどりクリニック	横澤歯科医院
12月24日	(月)	白馬診療所	柿下クリニック	栗林医院	師岡歯科医院
12月29日	(土)	白馬診療所	—	—	きらり歯科医院
12月30日	(日)	小谷村診療所	遠藤内科医院	西森整形外科	橋歯科医院
12月31日	(月)	横沢医院	松林医院	狩谷整形外科医院	丸山歯科クリニック
1月1日	(火)	栗田医院	加藤診療所	市立大町総合病院	宮下歯科医院
1月2日	(水)	公済堂(北沢)医院	菊地クリニック	安曇総合病院	岡江歯科医院
1月3日	(木)	しんたにクリニック	小野医院	栗林医院	砂田歯科医院
1月6日	(日)	横沢医院	平林医院	石曾根医院	竹内歯科医院
1月13日	(日)	公済堂(北沢)医院	横沢内科医院	市立大町総合病院	武田歯科医院
1月14日	(月)	白馬診療所	新津内科医院	安曇総合病院	西澤歯科医院
1月20日	(日)	小谷村診療所	伊東医院	狩谷整形外科医院	安曇病院口腔外科
1月27日	(日)	栗田医院	柿下クリニック	みどりクリニック	佐藤歯科医院

○スキー傷害診療

開設期間：平成19年12月15日(土)～平成20年4月6日(日)

開設日：土曜・日曜・祝祭日・年末年始(12月29日～1月3日)

受付時間：13時00分～17時00分

診療場所：しんたにクリニック

*スキー傷害を対象としていますので、一般内科診療はご遠慮ください。

図書館だより

No.73

平成19年12月
白馬村図書館
TEL(72)-5200

図書館の おやすみ

・月曜日 祝日
・館内整理休館日 毎月最終金曜日（12月28日）
・年末年始（12月28日～1月3日）
・その他 やむを得ず臨時休館する場合があります。

図書館の 開館時間

昼 午後 午前
1時間閉館 1時～6時 9時～12時

■購入図書一覧（一般）

著者	書名	請求記号
角田光代	予定日はジミー・ベイジ	Fカ
木村紅美	鳥の夜	Fキ
今野敏	花水木	Fコ
沢田ふじ子	逆髪	Fサ
佐藤雅美	捨てる神より捨う鬼	Fサ
真保裕一	追伸	Fシ
鳥羽亮	金尽剣法 一浮雲十四郎斬日記一	Fト
中村航	あなたがここにいて欲しい	Fナ
中島たい子	この人と結婚するかも	Fナ
畠中恵	ちんぷんかん	Fハ
藤崎慎吾	鯨の王	Fフ
三浦しおん	きみはボラリス	Fミ
宮城谷昌光	三国志 第6巻	Fミ
諸田玲子	かってまま	Fモ
諸星大二郎	蜘蛛の糸は必ず切れる	Fモ
森博嗣	クレイドウ・ザ・スカイ	Fモ
山本一力	銀しゃり	Fヤ
夢枕獯	陰陽師 夜光杯ノ巻	Fユ
結芽	虹色の約束 前編 君が好き	Fユ01
結芽	虹色の約束 中編 運命のいたずら	Fユ02
結芽	虹色の約束 後編 永遠の誓い	Fユ03
直居由美里	ユミリー風水セラピー 一88の幸福の鍵一	148ナ
梅棹忠夫〔ほか監修〕	日本大地図帳 10訂版	291ニ
	インド〔2007〕一デリー アグラ コルカタ ムンバイ チュンナイ一	292イ07
	ベトナム・アンコールワット〔2007-2〕一ホーチミン フェ ハノイ シェムリアップ プノンベン一	292ベ07-2
	カリブ海・カンクン・メキシコ〔2007〕一ジャマイカ パハマ キューバー一	295カ07
	ラスベガス〔2007-2〕	295ラ07-2
ジャン・クリストフ・ヴァイトル〔ほか著者〕 フレデリック・レルヌー〔地図作成〕 鳥取絹子〔訳者〕	地図で読む世界情勢 第2部 これから世界はようになるか	312チ2
桜井進〔著者〕 ニヤンタ・デシュバンデ〔監修者〕	実況解説！ インド式算術	411サ
日野原重明	ササッとわかる「長生き人生」の優先順位 一みやすい・すぐわかる一	498ヒ
	手編み大好き！ '07-'08AUTUMN & WINTER 一1枚編んだら、やめられない一	594テ07-2
桜井正孝	赤ちゃんの頭がよくなる遊び方・育て方BOOK 一0～5歳は伸びる力を育てるチャンス！一	599サ
細井勝	遭難者を救助せよ！ 一富山県警山岳警備隊一極限の任務に立ち向かう男たち一	786ホ
浅田次郎	つばさよつばさ	914ア
内田春菊	教育してます？	914ウ
黒柳徹子 鎌田實	トットちゃんとカマタ先生のずっとやくそく	914ク
日本エッセイスト・クラブ〔編者〕	ネクタイと江戸前	914ネ2
あさのあつこ	夜叉桜	Eア
宇江佐真理	夕映え	Fウ
角田光代	三面記事小説	Fカ
香納諒一	第四の闇	Fカ
北原亜以子	月明かり	Fキ
今野敏	任侠学園	Fコ
沢田ふじ子	女術の供養	Fサ
佐藤雅美	半次捕物控 髻塚不首尾一件始末	Fサ
畠中恵	つくもがみ貸します	Fハ
馳星周	約束の地で	Fハ
日本推理作家協会〔編者〕	名探偵の奇跡	Fメ
唯川恵	愛に似たもの	Fユ
よしもとばなな	まぼろしハワイ	Fヨ3
日本文芸家協会〔編者〕	文学 2007	Fフ07
西村誠	ガタルカナル	210ニ
西村誠	サイパン 一グアム・テニアン一	210ニ
西村誠	ニューギニア	210ニ
西岡直樹	サラソウジュの木の下で 一インド植物ものがたり一	472ニ
永田照喜治	永田農法おいしさの育て方	626ナ
神田秀夫〔ほか校訂・訳者〕	日本の古典をよむ 14 方丈記 徒然草 歎異抄	918ニ14
東野圭吾	夜明けの街で	Fヒ

■購入図書一覧（児童）

著者	書名	請求記号
金子修〔文〕 ちふゆ〔絵〕	つくっちゃん	378カ
多田千尋	おばあちゃんはおそびの達人 新版 一お孫さんが3・4・5歳向き一	781タ
多田千尋	新米おばあちゃんはおそびの達人 一お孫さんが0・1・2歳向き一	781タ
うすいしゅん〔絵〕	権の詩 一(2007年5月3日) 憲法施行60周年記念・出版一	Eウ
茂吉雅典〔著者〕 岡田貴久子〔作者〕 ミヤハラヨウコ〔画家〕	神出鬼没！月夜にドッキリ	913オ
川北亮司〔作者〕 大井知美〔画家〕	マリア探偵社悪魔のダイアリー	913カ
たかいよしかず〔絵〕 松谷みよ子〔責任編集〕	恐怖のトンネルレストラン	913キ
さくらももこ〔原作〕	ちびまる子ちゃん 一アニメ版一 わたしの好きな歌	913サ
かとうくみこ〔絵〕 松谷みよ子〔責任編集〕	ゾンビのレストラン	913ゾ
藤田晋一〔文〕	少女チャングムの夢 一アニメ版一 あこがれのスラッカンへ	913フ

おはなしの会

毎月 第2土曜日 午前10:30から
白馬村図書館 児童ルームにて開催中です。

静岡県 河津町

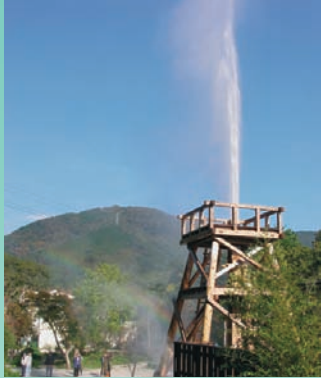

大噴湯20年ぶりに復活

「東洋一の大噴湯」と呼ばれ、20年前まで一般公開されていた河津町峰地区にある温泉の源泉の噴き上げが今年から復活しました。湯柱は、高さ7メートルのやぐらを突きぬけて噴き上がります。自噴泉によるこれだけの噴き上げは、全国的にも珍しいといわれています。晴れた日に青空に向かってのびる真っ白い湯柱に、見物客からの歓声があがっています。

和歌山県 太地町



冬の風物詩「追い込み漁」

秋から冬にかけて黒潮踊る太地浦の海岸付近では、早朝から時折「カンカン!カンカンカン!!」と乾いた金属音が鳴り響きます。

太地勇魚組合（勇魚…鯨の古式名）による追い込み漁です。5トン前後の小型漁船十数隻が船団を組み金属の棒を海面に浸し、その棒を叩いて音を鳴らしながら、ゴンドウクジラやイルカなど小型の鯨類を湾内に追い込んで網で囲って捕獲します。

昔も今も、鯨が捕れると市場には人々が詰め寄せ慌しくなり、町もいささか活気づきます。この風景は来年3月未だで太地浦の海岸沿いや平見台園地から眺めることができます。

12月
納期の税金

納期限	税目	期別
25日	固定資産税	第3期
	国民健康保険税	第8期

12月納期の税金は左記の通りです。納期限に遅れないように納めましょう。

口座振替にされている方は25日振り替えとなりますので、前日までに残高の確認をお願いします。



1月から4月にかけて村内で撮影が行われた映画「銀色のシーズン」がスキーの日である1月12日にロードショーとなります。

撮影にあたっては多くの方々にエキストラやボランティアとしてご協力いただき、誠にありがとうございました。

編集後記

平成19年も残すところ後僅かとなりました。

何かと忙しい時期ですが、今年一年を振り返り、また新しい年に思いを馳せる時期でもあります。

今シーズンのスキー場は、11月の降雪により、一部オープンしたところもありますが、本格的なシーズンに向けてさらなる降雪が待たれるところです。シーズンといえば…上記のとおり、年明け早々に映画「銀色のシーズン」が公開となります。映画のヒットもそうですが、これをきっかけに、より多くのお客様が白馬に来ていただけたらと期待してしまいます。

これから寒さが厳しさを増してきます。灯油・ガソリン価格の高騰等不安な話題もありますが、新年が今年以上に皆様にとってよりよい年となりますよう、心よりお祈り申し上げます。