

# 広報はくば



2008  
Vol.380

5

大型連休中に国道148号の平川橋西側を泳ぐ、たくさん色鮮やかな鯉のぼり。飯森地区の有志でつくる「チャレンジ会」が、家庭で使用しなくなった鯉のぼりを利用して飾り付けているもので、20年程前から続けられています。好天にも恵まれ、今年も白馬を訪れた多くの観光客やカメラマンを楽しませていました。

## 広報はくば

国民健康保険が変わります	2
特定健診のお知らせ	5
交通災害共済に加入しましょう	8
いどばた健康教室のお知らせ	16

## 館報はくば

白馬村文化振興団体活動紹介	1
男女共同参画社会づくり	4
図書館だより	5

# 国民健康保険税が変わります

本年4月から新たに75歳以上を対象とした後期高齢者医療制度がスタートしました。この医療制度改革に合わせ、国民健康保険税も今までは税の計算方法・税率・税の納め方が変わってきております。この変更により著しく負担が増加することを防ぐための激変緩和措置もありますので、以下をご参照ください。

## 税率・納入方法が変わります

### 後期高齢者支援金分の創設

後期高齢者医療制度へ現役世代が医療費の一部を負担することとなりました。このことから、今までは「医療分」「介護保険分」と2区分で課税させていたのですが、平成20年度より新たに「支援金分」が創設され、3区分での課税となります。

「医療分」「介護保険分（40歳から64歳が該当）」の税率は据え置きとなりますが、新たに創設された「支援金分」については下表のとおりとなります。

なお、賦課限度額については、「医療分」が56万円から47万円に減額、「介護保険分」は9万円に据え置き、「支援金分」については12万円となります。

### 年金からの天引き(特別徴収)がはじまりました

すでに4月の年金支給分より65歳以上75歳未満の国民健康保険加入世帯で、既に介護保険料が特別徴収となっている世帯については国民健康保険税の特別徴収がはじまりました。

所得割	所得に応じた金額	0.65%
資産割	所有する固定資産に応じた金額	2.50%
均等割	加入1人あたりの金額	3,000円
平等割	加入世帯に掛かる金額	3,000円

ただし、介護保険料と国民健康保険税を合算し、年金支給額の1/2を超える場合は、今までと同様に普通徴収（現金納付または口座振替）となります。この場合、役場より納税通知書が送付されますのでご確認ください。

支払い方法については、年度中途に国民健康保険資格の取得・喪失・所得の修正等がない限り、特別徴収と普通徴収のいずれかの方法になります。

### 徴収方法の改定

今までの国民健康保険税は5月（第1期）から2月（第10期）までの10回で納付いただいておりました。また、第1期から第3期については前年中の所得が確定していない期間として前年税額を参考に暫定的に納付をいただいております。

今年度より普通徴収の方については下表のとおり納付いただくこととなります。また暫定的な課税についても従来より「分かりづらい」等のご意見がありましたので、今回の改定に合わせて廃止することとなりました。

ご理解いただきますよう、よろしく申し上げます。

平成19年度まで

4月	—
5月	第1期（暫定賦課）
6月	第2期（暫定賦課）
7月	第3期（暫定賦課）
8月	第4期（本算定）
9月	第5期（本算定）
10月	第6期（本算定）
11月	第7期（本算定）
12月	第8期（本算定）
1月	第9期（本算定）
2月	第10期（本算定）
3月	—

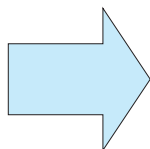

平成20年度から

4月	—
5月	—
6月	第1期（本算定）
7月	第2期（本算定）
8月	第3期（本算定）
9月	第4期（本算定）
10月	第5期（本算定）
11月	第6期（本算定）
12月	第7期（本算定）
1月	第8期（本算定）
2月	第9期（本算定）
3月	第10期（本算定）



# 後期高齢者医療制度創設にもなつて国民健康保険税が軽減されます

平成20年4月以降、75歳以上の方は、後期高齢者医療制度に移行し、新制度の保険料を納めていただくこととなります。それともなつて、国民健康保険に加入する方の保険税負担が急に増えることがないように、「国民健康保険税（以下、「国税」）」については、次のように軽減されます。

●国民健康保険に加入している世帯で、75歳以上の後期高齢者医療制度に移行し、75歳未満の方が引き続き国民健康保険に加入することになる場合

●所得の低い方の国税の軽減が引き続き受けられません。

国税の軽減を受けている世帯は、世帯構成や収入が変わらなければ、5年間、今までと同じ軽減を受けることができます。

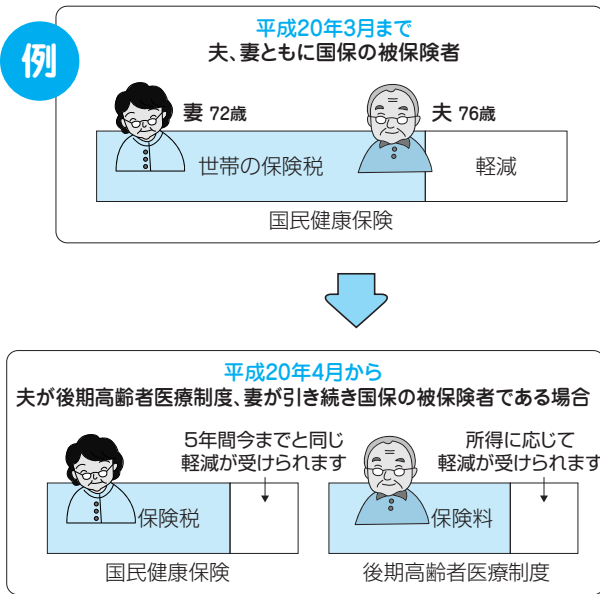

●世帯ごとにご負担いただく国税が半額になります。

国民健康保険の被保険者が1人となる場合には、5年間、世帯ごとにご負担いただく保険税が半額になります。

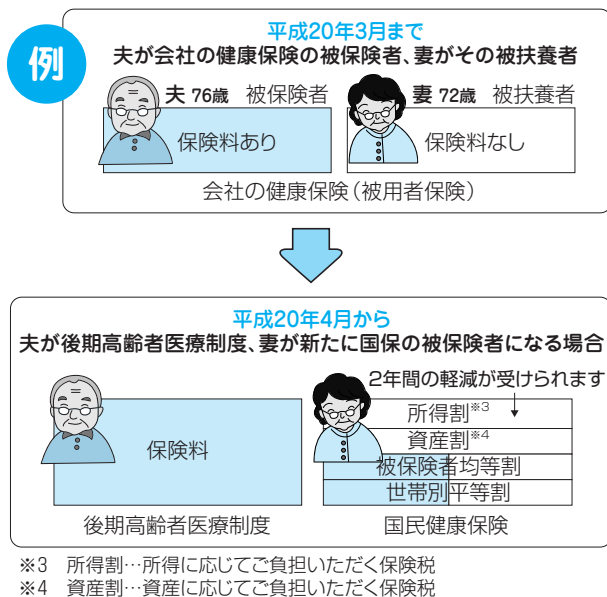
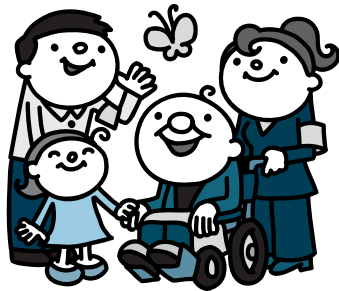
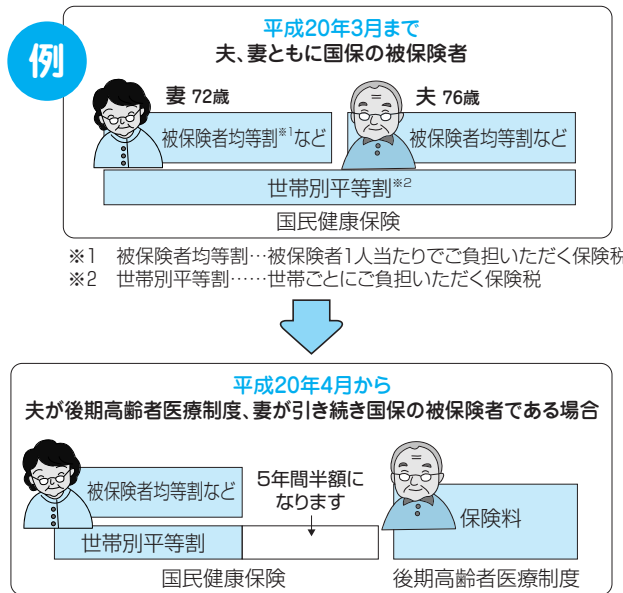

●申請により国税の軽減が受けられます。

新たに国民健康保険に加入し、国税を納めていただくことになった方については、役場の窓口へ申請いただければ、2年間、所得や資産に応じてご負担いただく保険税が免除されるとともに、被保険者1人当たりでご負担いただく保険税が半額となり、さらに、被保険者が1人の場合などには、世帯ごとにご負担いただく保険税も半額になります。

75歳以上の方が会社の健康保険などの被用者保険から後期高齢者医療制度に移行することにより、その扶養家族である被扶養者の方(65~74歳)が新たに国民健康保険に加入することになる場合

# 白馬村消防団出初式



4月29日(火)に白馬村消防団の出初式及び分列行進が行われ、無火災・無災害への誓いを新たにしました。式典では消防団員として永年にわたりご活躍された方々に白馬村から感謝状が贈られたほか、消防団活動に多くの功績があった団員に対し、表彰が行われました。栄えある受章者は次の方々です。

## 白馬村感謝状

表彰	受章者
退職団長	松澤 一
退職ラッパ長	藤森健正
退職分団長	塩島康仁 御小柴政則
退職副分団長	横山 泉 田中英樹

## 日本消防協会

表彰	受章者
精績章	藤森健正

## 長野県消防協会

表彰	受章者
功績章	丸山和之
功労章	白河和也 塩島康仁
努力章	佐藤公昭 横川武利
精績章	竹田秀喜 切久保達也
技術章	遠藤 孝 倉科裕樹
精勤章	栗田裕二 江津良行 太田和也
	鎌倉広志 福島直樹 郷津直弥
	丸山義行 塩島竜司 西村基男
	横山 泉

## 大北消防協会

表彰	受章者
無火災章	北部分団
功績章	南澤充夫 太田秀樹
功労章	堤 則昭 松本 茂 柏原正樹
	花岡康史 横田一彦 太田敦樹
	新田 誠 塩島竜司
精勤章	鈴木広章 田中栄人 中村祐一
	矢口裕幸 東 一之 嶺村直樹
	西澤祐介 藤森健正 松澤善信
	松島健一
永年勤続功労章甲	横山武久 横川辰彦 太田 誠
	西澤義行 福島直樹 塩島一雄
	横川克也
永年勤続功労章乙	篠崎孔一 長澤 肇 横川武利
	藤木 光 松沢文恭 山田拓司
	丸山和之 太田秀樹 太田正純
	塩島竜司 松島健一 塩島広幸

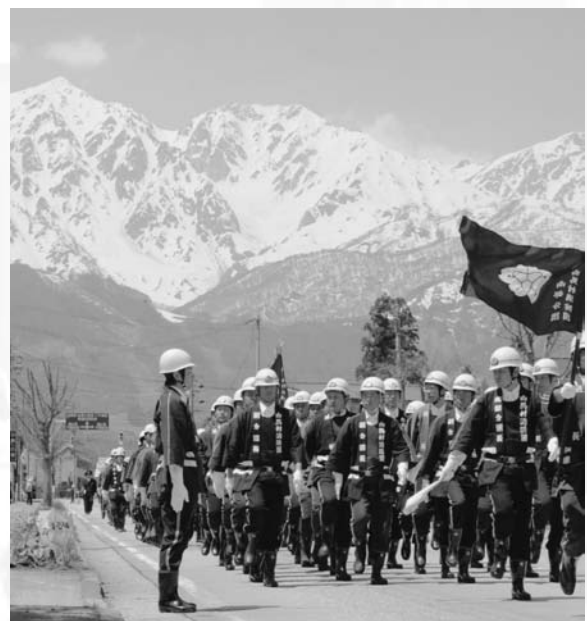

## 白馬村消防団

表彰	受章者
功績章	山田勝也
功労章	松沢文恭 仁科聡一 中村幸弘
	小林博光 中村 豊 太田幸祐
	松島健一
技術章	塩島広幸 湯尾 亮
10年勤続功労章	柏原俊樹 松本 茂 太田正純
	嶺村宏二 伊藤一寿 高橋慶多
	横山賢二 横山聡也 宮下桂一
	小林博光 武田 望 勝山英司
5年勤続功労章	嶺村直樹 中村 豊 湯尾 亮
	津滝篤志 田中健児 白河大輔
	太田寛展 丸山純一 丸山英二
	郷津達也 丸山直彦 丸山貴義
ラッパ功労章	太田克哉 松澤正芳 松澤 賢
	松島寛之 一井 剛
ラッパ功労章	西沢亮平 武藤敏彦 松澤 賢

# 平成20年度白馬村特定健診のお知らせ



昨年度まで実施しておりました基本健診は、平成20年度より**特定健診**と名称を改め、医療保険者が実施することになりました。

白馬村国保に加入されている方のうち、**健診対象（40～74歳）**の皆さんには、6月中旬頃に**特定健診受診票**を送付します。

なお、国保以外の医療保険に加入されている皆さんは、加入されている医療保険者の担当者にお問い合わせください。

また、75歳以上の方で申し込みをされた方には、6月中旬に**後期高齢者健診受診票**を送付します。



**目的** 生活習慣病の前段階の「**メタボリックシンドローム**」を対象にした健診です。

※メタボリックシンドロームとは・・・

内臓に脂肪がたまり、その影響で血圧やコレステロール、血糖等の値が高くなり、動脈硬化が生じることで心筋梗塞や脳梗塞等の疾患につながる状況を行います。

**対象者** 40～74歳の国保被保険者全員  
後期高齢者（75歳以上）の方

**日時** 平成20年7月1日（火）～7月4日（金）  
7月7日（月）～7月11日（金）  
7月14日（月）

**場所** ふれあいセンター1階

**費用** 特定健診対象者 住民税 課税者 1500円  
非課税者 500円  
後期高齢者 500円（一律）



## 検査項目

診察など	血圧、問診、身体計測（身長・体重・BMI・腹囲）、診察
脂質	中性脂肪、HDLコレステロール、LDLコレステロール
代謝系	空腹時血糖、ヘモグロビンA1C 尿糖
肝機能	AST（GOT）、ALT（GPT） γ-GT（GTP）
尿・腎機能	尿たんぱく
貧血検査	赤血球、白血球、血色素、 ヘマトクリット、血小板

※医師が必要と判断した場合、下記の詳細な健診を9月4日に行います。

**心電図**  
**眼底検査**

ご不明な点などございましたら白馬村役場住民福祉課国保係までお問い合わせください。

TEL 72-5000(内線166)



# 水道料金を余分に払っていませんか？

水道管も建物と同様に老朽化し、少しずつ水が漏れ出し地下に浸透してしまい、地上では分からぬことがあります。

水漏れは水道料金に跳ね返り、水のムダにもなりませんので早期発見が大事です。

水道メーターからお家側（二次側）はおお客様の管理下になりますので、こまめに点検をしましょう。

## 水道メーターの見方

水道のある建物には、下記水道メーターいずれかが、敷地内地面のメーターボックス内に設置されています。

## 水漏れしているか 自分で簡単に調べる方法

1. メーターボックスのフタを開け、メーターを確認します。（メーターボックスは敷地内の地面にあります）
2. 家の水道のうちひとつだけ蛇口を開けます。（水道を使用している状態にします）
3. 水道メーターのフタを開け、パイロットが四角で点滅している（銀色の円盤が回転している）ことを確認します。
4. 先ほど開けた水道の蛇口をしっかりと閉めて、家中の水道を使わない状態にします。
5. もう一度、先ほどの水道メーターのパイロットを10から20秒ほど見続けます。
6. パイロットが止まっていれば水漏れは無いと思われるので、ご安心ください。

※パイロットが動いていれば水漏れがあります。白馬村指定水道指定工事業者へご相談ください。

## 水漏れ修理と水道料金の 減免について

1. 水道の修理は、白馬村指定給水装置工事業者へ直接お申込みください。
2. 修理を依頼するときは、工事内容や費用について十分な説明を受けてください。工事費用についてはお客様と工事業者との間で相談し、取り決めていただくことになります。
3. 水漏れ修理をされた場合は、水道料金の一部が減免される場合があります。手続き等詳しくは、修理を依頼した工事店にお尋ねください。

※水漏れして地面に染み込んだ水道水も蛇口から出る水と同じ「飲める水」です。決して自然に出た水ではありません。薬品や電気動力等費用の積み重ねで「作られた水」です。軽減となる水道料金は白馬村の水道水加入者全員が水道料金として負担することになることも、ご理解ください。

\*ご不明な点は白馬村役場建設水道課までお問い合わせください。

TEL 72-5000

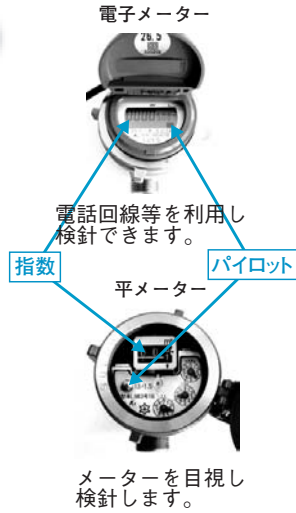

# 水道週間のお知らせ

今年も、6月1日から6月7日までの1週間にわたり、第50回水道週間が実施されます。

本年の水道週間スローガンは

「ただいまアア

蛇口ひねって 水ごくり」です。

この水道週間は、厚生労働省、都道府県をはじめ各市町村の水道事業者等によって全国一斉に実施されます。

水道について更に国民の理解と関心を高め、公衆衛生の向上と生活環境の改善を図るとともに水道事業のさらなる発展に資することを目的に毎年実施されています。

白馬村では、毎年独居老人等の水回り点検等を白馬村上下水道指定工事店組合の協力を得て行なっており、次の行事を予定しています。

6月2日～6月6日

1. 個人宅の漏水調査の実施（要予約）  
漏水の有無及び漏水箇所の特定制を行います。（漏水した水道水にも水道料金が掛かっています。工事は行いませんので、修理が必要なときは業者に依頼してください。）
2. 水道蛇口パッキンの無料配布（建設水道課窓口で配布します。）

6月6日午後のみ

1. 個人住宅の水道パッキン無料交換（水道業者を派遣いたします。）

詳細については、建設水道課（72-5000）までご連絡ください。

## 木造住宅耐震診断・耐震改修補助事業について

白馬村は、糸魚川―静岡構造線断層帯上に位置し、近い将来に大地震が発生する危険性が指摘されています。

村では、建物の倒壊防止対策を早急に進めるための施策として、木造住宅の耐震診断・耐震改修補助事業を実施していますので、ぜひご活用ください。

### 耐震診断から改修工事までの流れ

#### ステップ1 専門家による簡易診断（無料）

昭和56年5月31日以前に着手された木造住宅（併用住宅も含む）等が対象となります。

実際に居住していれば、店舗・旅館等との併用住宅でも診断可能です。  
※原則として建物の外から診断を行います。

#### ステップ2 専門家による精密診断（無料）

簡易診断の結果、「危険」と判断された木造住宅等につき、耐震改修を行う前提で、更に精密な耐震診断を行うものです。

#### ステップ3 耐震補強（改修）工事

精密診断の結果、「危険」と判断された木造住宅等の耐震改修工事を行う場合、その工事費の1/2を助成します。（上限60万円）

※耐震診断は、（社）長野県建築士事務所協会から派遣される耐震診断士によって行われます。

### お申し込み

耐震診断を希望される方は、申込書にご記入のうえ、郵送・FAX・電子メール・持参により白馬村役場総務課まで提出してください。申込書は総務課窓口でお受け取りいただくか、白馬村行政ホームページよりダウンロードしてください。

診断日は、別途申し込みされた方にお知らせします。

\*お問い合わせ 白馬村役場総務課 TEL 7215000

## 国民健康保険運営協議会委員公募のお知らせ

現在、白馬村の半分以上の世帯が加入している国民健康保険制度に関し、医療費の推移や保険税の金額、納税状況といった運営状況の協議にご参加いただき、今後の国民健康保険制度の運営に反映させていただくため、公募による委員を募集します。

白馬村では参画と協働社会の実現を目指し、あらゆる機会において村民の皆様とともに村づくりを進めていきますので、ぜひご応募ください。

### 応募資格

次の条件を全て満たしている方

- ・ 18歳以上で白馬村国民健康保険に加入されている方
- ・ 白馬村内に在住の方
- ・ 医療制度にご関心と熱意をお持ちの方
- ・ 村の他の審議会などの委員でない方
- ・ 村議会議員でない方

### 募集人数

1人

**応募方法** 公募申込書に住所・氏名など必要事項を記入し、住民福祉課まで提出してください。

※申込書は住民福祉課窓口でお受け取りいただくか、白馬村行政ホームページよりダウンロードしてください。

**提出方法** 郵送・FAX・電子メール・持参により提出してください。

**応募締切** 平成20年5月30日（金）必着

**結果通知** 審査の結果は応募された全員の方に通知いたします。

**その他** 年間2回程度の協議会があります。  
委員報酬は、1回当たり3,800円支給されます。

\*お問い合わせ 住民福祉課 国保係

親身になって相談に応じます

## 「行政相談のごあんない」

◎みなさんの日常生活の中で役場の仕事に対し、

- 困っていること
  - 納得いかないこと
  - 要望したこと
  - 聞きたいこと
- など、ありませんか。  
親身になってご相談に応じます。

### ◆行政相談日◆

- 6月9日(月)
- 7月14日(月)
- 10月14日(火)
- 午前10時～午後3時まで

### ◆場 所◆

白馬村役場2階会議室

行政に対する苦情や要望はお気軽に行  
政相談委員までご相談ください。

白馬村の行政相談委員は  
佐藤和孝さん です。

また、総務省長野行政評価事務所によ  
る行政苦情110番(026)235-  
1100でも相談を承っています。

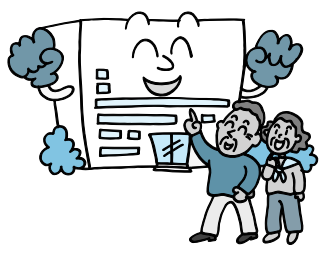

## 上質古紙回収のお知らせ

平成20年5月25日(日)に上質古紙回収  
を行います。

各地区の公民館・基幹センターに午前  
9時まで、ウイング21へは午前9時30分  
までにお持ち込みください。

### 【回収するもの】

- 牛乳パック
  - 洗って乾かし30枚1組にまとめてくだ  
さい。
  - パンフレット・カタログ(ホチキス止  
め、糊付き可)
  - カレンダー類(金具は取ってください)
  - ハガキ、名刺(バラバラにならない様  
紙袋に入れてください)
  - 上質白地印刷物(紙の地色が青・赤・  
黄色等は不可)
- 右記紙類は5キロを一束にまとめてく  
ださい。

なお、古紙等をまとめる際は紙紐を使  
用してください。ご協力よろしくお願  
いします。

\*白馬村役場総務課 消費者行政係



## 平成20年度も交通災害共済に加入しましょう

村では、今年も6月を交通災害共済の加入推進期間として、各地区の推進員  
の皆さんにご協力いただき、各戸を訪ねて加入の申し込み手続きを行って  
いただきます。この共済は、自損・対人(物)事故にかかわらず、交通事故で負傷  
し、入院または通院した場合に見舞金が支払われるものです。(入院・通院日  
数により、対象とならない場合があります)

加入を希望なさる方は、訪問した推進員に申し込んでいただくようお願い  
します。

また、お宅がわからなかったり留守である場合もあり、推進員が訪ねてこ  
な  
いときには、役場総務課にお問い合わせください。

○会 費 1人年額500円

### ○推進員への申込締切日

平成20年6月30日  
(共済期間は平成20年7月1日から平成21年6月30日までとなります)

※役場への申し込みは年中承ります。

共済期間は会費納入日の翌月から平成21年6月30日までとなります。

\*お問い合わせ 役場総務課交通災害共済係

## 平成20年度 緑の募金運動の実施について

本年も5月31日(土)まで、緑の募金運  
動を実施しています。

「緑の募金」は、学校や公園など身近な公  
共施設の緑化事業や、緑の少年団の育成  
などに役立てられます。

期間中、各地区の区長さんを通じて皆  
さんに募金をお願いします。また、役場  
観光農政課窓口にも募金箱を設置して  
いますので、ご協力をお願いします。

地区役員名簿に変更・追加  
がありましたのでお知らせ  
いたします。

飯田区 防犯指導員  
変更前…下川啓一  
変更後…横川忠史



# 村税・村債発行額と公債費の推移

白馬村財政報告②

平成になってちょうど20年、五輪開催から10年…、ということで、この20年を振り返る資料をつくってみました。

## 村税・村債発行額と公債費の推移（昭和63年度～）

年度	村税	村債発行額	主な事業	公債費（一借除く）	村債残高	歳出決算額
昭和63年度	1,536,930	291,100	北小改築	375,723	3,012,660	3,303,659
平成元年度	1,626,695	662,900	ふれあいの杜・ジャンプ台・農体実習館	442,620	3,409,233	4,243,469
平成2年度	1,729,250	716,700	ジャンプ台・村道20路線	887,093	3,443,093	4,384,655
平成3年度	1,993,762	642,850	ジャンプ台・村道改良（森上、白沢他）	431,809	3,843,219	4,598,829
平成4年度	2,005,559	1,156,800	ジャンプ台・南小増改築・ふれあいセンター	603,035	4,605,280	5,914,112
平成5年度	2,133,806	1,994,700	スノーハープ・ジャンプサマー化・ふれあい・防災無線・旧夢白馬	540,120	6,243,853	7,164,193
平成6年度	2,091,934	1,552,200	スノーハープ・村道J台線他	640,375	7,386,285	6,692,198
平成7年度	2,202,522	2,032,200	スノーハープ・中学校建設・豪雨災害対策事業・アルペン会場・ウィング21・村道五輪関連	710,171	9,056,640	9,439,671
平成8年度	2,278,428	2,375,865	スノーハープ・中学校建設・アルペン会場・ウィング21・村道五輪関連	935,893	10,880,444	11,179,980
平成9年度	2,335,654	1,578,535	ウィング21・五輪関連道路	1,101,559	11,773,438	7,962,554
平成10年度	2,184,861	373,700		1,517,665	11,035,454	6,170,823
平成11年度	2,113,740	464,900	村道八方融雪他・メディアムヒル	1,552,172	10,317,023	6,512,506
平成12年度	1,963,677	674,400	村道八方融雪他・メディア貸付	1,396,632	9,918,926	6,511,621
平成13年度	1,885,935	604,400	北小体育館・村道改良・農道	1,455,144	9,359,997	6,803,335
平成14年度	1,811,894	784,300	南小体育館・大出公園・村道	1,439,813	8,963,704	6,169,972
平成15年度	1,700,257	875,600	南小プール・大出公園・村道・農道	1,401,209	8,662,754	5,844,313
平成16年度	1,662,505	592,900	北小校舎・大出公園・除雪基地	1,219,982	8,233,030	5,413,547
平成17年度	1,557,584	369,700	大出公園・メディアムヒル	1,177,426	7,596,724	4,882,060
平成18年度	1,456,505	763,300	しろうま保育園・村道神城山麓線	1,030,845	7,476,283	5,055,639
平成19年度（見込み）	1,494,848	319,600	小学校耐震化・村道神城山麓線	905,000	7,030,578	4,550,000

### 五輪開催のH9とH10の間に太線を引くと、まさに分岐点であったことがわかります。

- ・ H9年度の五輪開催に向け、大変な投資（村債を毎年15億円以上発行（借金））をし、村債の残高は最高で117億円まで増加しました。
- ・ 五輪後は、14～15億円の公債費（借金返済）がつづき、ようやくピークが過ぎました。
- ・ 村税収入は、やはりH9年度の23億円をピークに減少し続けています。
- ・ 決算も五輪前年には100億に達しましたが、徐々に通常ベースに戻り、現在では40億円台に縮小されています。

～白馬村にとって、本当に様々な事業や財政上の変化があった20年でした～

北アルプス山麓ブランド  
オフィシャルショップが  
オープンしました！



4月27日、道の駅白馬に北アルプス山麓ブランド・オフィシャルショップがオープンしました。



この北アルプス山麓ブランドは、北アルプス山麓地域の農畜産物並びにその加工品・調理品等の中で、特に優れたものを北アルプス山麓ブランド品として認定し、情報発信することにより、地域の振興と地域活性化に資することを目的としています。

19年度までに、全38品目が認定され、白馬村関連の商品は「白馬紫米」「ヤギのチーズ」紫米を使用したお酒「白馬紫雲」が認定されています。大勢の皆さんにご覧いただくとともに、今後お土産品等としてもご利用ください。

また、今後も優れた商品の募集が行われる予定ですので、ご応募をお願いします。

北アルプス山麓ブランドオフィシャルホームページのアドレスは次のとおりです。

<http://www.prelnagano.jp/xihou/hokuan/nosei/brand/index.htm>

\*お問い合わせ

## 道路交通法改正のお知らせ

道路交通法が6月1日から次のとおり改正されます。

### (1) 後部座席のシートベルト着用

後部座席でシートベルトを締めていないと、事故のとき前席の乗員が頭部に重傷を負う確率が高くなりますので、車に乗るときは全員シートベルトを着用しましょう。

\*妊娠中やけがなどでシートベルトがきかない場合は免除となります。

\*高速道路での違反者には行政処分の点数1点が科されます。

### (2) もみじマークの表示

75歳以上の高齢者には高齢者マーク（もみじマーク）を表示することが義務付けられ、違反者には行政処分の点数1点と4000円の反則金が科されます。

### (3) 児童・幼児のヘルメット着用

13歳未満の児童や幼児が自転車に乗る場合は、ヘルメットを着用させることが保護者の努力義務となります。

事故防止のため、ルールとマナーを守り、交通安全にご協力をお願いします。

\*お問い合わせ

総務課 総務係

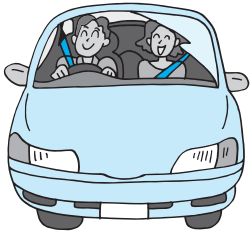

## 大北地区植樹祭のお知らせ

みどりの少年団の子どもたちと地域の方々の協働により美しい郷土をつくるとともに、植栽作業や参加者同士の交流を通じて森林の役割について理解を深めることを目的として、次のとおり植樹祭を開催しますので、お気軽にご参加ください。

**日時** 5月28日（水）午前10時30分から

**場所** 正午まで

**面積** 1ha

**本数**

1,200本（コナラ・クリ・ナカマド・ヤマボウシ・ツツジなど）

※荒天の場合、ウイニング21にて式典およびビデオ上映を予定しています。

\*お問い合わせ 観光農政課 農政係

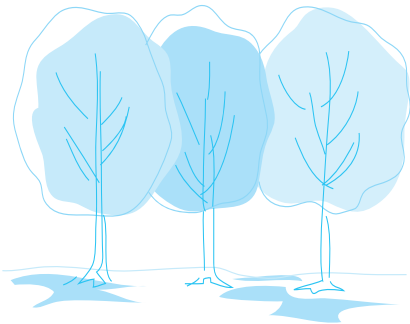

## 休日及び祝祭日における死亡放送について

死亡放送については、これまで希望者に限り3回以内で行政広報無線放送を流してきました。

休日・祝祭日に急な死亡届があり放送する場合は、既に録音済みのテープの途中に音声を組み入れるという、通常では行わない複雑な操作を行う必要があります。この操作は、誰にでも簡単にできる操作ではありません。

また、機械が老朽化しており、システムの誤作動により機械が故障し通常放送ができなくなる可能性があります。

以上のことから、平成20年6月より休日・祝祭日における死亡放送について次のように取り扱いますので、皆様のご理解とご協力をお願いします。

休日・祝祭日に亡くなられた方の死亡放送については原則行わないこととしますが、遺族からたつての要望がある場合に限って、午後4時50分から5時までの間にマイクによる緊急一斉放送として1日1回、休日・祝祭日が2日以上続く場合は2日間1回ずつの放送を流します。

緊急一斉放送のため屋外へも放送が流れますので、皆様のご理解とご協力をお願いします。

なお、休日の翌日が役場の業務日の場合は、通常どおりお昼から放送を行います。

\*お問い合わせ 総務課総務係

## 食の安全・安心モニターを募集します

長野県では、食の安全・安心に関心のある消費者を対象に、モニター勉強会と食品衛生監視の体験およびミーティングを開催します。モニターの方からいただいたご意見は食品衛生監視指導計画の策定に反映させていただきます。

**応募資格** 大町保健所管内に居住の満20歳以上の方

**委嘱期間** 委嘱した日から平成21年3月31日まで

**募集人数** 20名程度

**募集期間** 5月15日（木）～6月6日（金）

**応募方法** 大町保健所・白馬村役場住民福祉課・白馬村行政ホームペ

ージより応募用紙を入手し、必要事項を記入のうえ、大町保健所まで提出してください。

※モニター活動は無報酬です。事業終了後に礼状をお送りします。

多くの方のご応募をお待ちしています。

\*お問い合わせ

大町保健所 食品・生活衛生課

TEL 2316529

# カメラスポット



## 歩こう昔の旅姿

今年で29回目となる「塩の道祭り」が5月3日～5日に開催され、白馬村では4日(日)に落倉自然園から白馬グリーンスポーツの森までの9kmの道のりを約2600人の参加者が歩きました。

好天に恵まれ、参加者は北アルプスの雪形や新緑を眺めたり、各休憩所での振舞いを味わったりしながら、古道の趣を楽しみました。

参加者の方々や各所でのおもてなしなどに協力して下さった地区の皆様にも、心より御礼申し上げます。



## 左右確認、交通ルールを守ろうね

南小学校では4月21日に、北小学校では4月28日に、それぞれ交通安全教室が行われました。

1・2年生は正しい道路の歩き方を、3～6年生は自転車を運転する上でのルールを、それぞれ学びました。

児童たちが安全に通学できるよう、今後とも皆様のご協力をお願いします。

## 5月納期の税金

納期限	税目	期別
<b>26日</b>	軽自動車税	第1期

5月納期の税金は上記の通りです。納期限に遅れないように納めましょう。

口座振替にされている方は20日振り替えとなりますので、前日までに残高の確認をお願いします。

## 6月納期の税金

納期限	税目	期別
<b>30日</b>	村県民税	第1期
	国民健康保険税	第1期

6月納期の税金は上記の通りです。納期限に遅れないように納めましょう。

口座振替にされている方は30日振り替えとなりますので、前日までに残高の確認をお願いします。

## 人権相談所を開設します

6月1日は、昭和24年に人権擁護委員法が施行された日です。この6月1日を「人権擁護委員の日」と定め、これを記念した相談所を開設いたします。

**日時** 6月3日火曜日、午後1時から4時まで  
**場所** 白馬村保健福祉ふれあいセンター

相談には人権擁護委員が当たります。  
近隣・家庭・相続・いじめ・セクシャルハラスメント・女性差別など、心配ごと・悩みごとの相談を受け付けます。  
相談は無料で、秘密は固く守られます。お気軽にお出かけください。

\*お問い合わせ 住民福祉課住民係

## 産業廃棄物排出事業者の皆様へ

### 産業廃棄物管理票に関する報告書についてのお知らせ

事業場から排出される産業廃棄物の処理を他人に委託する場合には、廃棄物の処理及び清掃に関する法律に基づき、産業廃棄物管理票の交付が義務付けられています。

産業廃棄物管理票交付者は、この産業廃棄物管理票の交付等状況について、1年間の交付等状況を県へ報告する義務が法定されていますが、従来はその適用猶予がなされておらず、報告義務の履行は求められておりませんでした。

しかしながら、平成20年4月1日をもって適用猶予が解除され、これにより、適用猶予期間経過後は、報告義務の履行が求められることになり、毎年6月30日までに、その年の3月31日以前の1年間において交付した産業廃棄物管理票について報告を行っていただくことになりました。

初年度は、平成19年4月1日から平成20年3月31日までの1年間に交付した産業廃棄物管理票の状況について、平成20年6月30日までに、次の方法により報告をお願いします。

**対象者** 平成19年4月1日から平成20年3月31日までの1年間に産業廃棄物管理票

を交付した排出事業者

#### 報告様式

長野県公式ホームページからダウンロードして利用してください。長野県公式ホームページ↓組織一覧↓生活環境部廃棄物対策課↓産業廃棄物管理票(マニフェスト)に関する報告について」中の様式3号

#### 報告先

大田市、池田町、松川村、白馬村、小谷村内所在の事業場は、北安曇地方事務所環境課へ報告してください。

\*長野県北安曇地方事務所 環境課 〒398-8602 大田市大町1058-2

TEL 026-123-6563(直通) FAX 026-123-6539

E-mail [hokuan-kankyo@prefnagano.jp](mailto:hokuan-kankyo@prefnagano.jp)

#### 報告部数

一部(電子メールによる報告も受理します)。  
※産業廃棄物管理票の交付等状況報告については、長野県公式ホームページに掲載してありますので、ご覧ください。

\*長野県公式ホームページ

<http://www.prefnagano.jp/seikan/haikibutu/manifest/index.html>

## 平成20年度農作業等料金表

平成20年度白馬村農作業標準賃金及び機械作業標準料金を下表のとおり定めましたので、お知らせします。この賃金(料金)は、JA長野中央会及び長野県農業会議の平成20年度標準表を参考にして、関係者と協議の上で定めたものです。

### 平成20年度 白馬村農作業標準賃金及び機械作業標準料金表 白馬村・白馬村農業委員会・白馬村営農支援センター

	作業区分	単 位	標準金額	摘 要
水田作業	自動耕耘機による耕起	10a	6,300円	標準 13~15cm耕起 特殊事情田は、当事者間で協議 湿 田：2割以内の割増 不正形：相対で協議
	機械代かき作業	10a	10,700円	
	荒代のみ	10a	4,600円	
	植代のみ	10a	6,100円	
	施肥	10a	2,100円	機械まき、委託者が補助者を1人付ける
	機械田植作業	10a	8,400円	委託者が補助者を1人付ける
	側条田植機使用	10a	10,900円	
	防除作業 粉、粒剤散布	10a	1,000円	
	液剤散布	10a	1,700円	
	収穫作業 【稲】コンバイン	10a	19,500円	グレンタンク付は1,000円増、委託者が補助者を1人付ける
【そば】コンバイン	10a	10,300円	委託者が補助者を1人付ける	
その他機械作業	施肥播種	10a	8,100円	ロータリーシーダー使用
	大豆脱穀	1時間	7,200円	スレッシャー使用
労賃	水田一般作業	1時間	810円	お小昼持参、男女問わず、時間外は割増賃金とする
	畑一般作業	1時間	810円	
オペレーター賃金	トラクター	1日	11,300円	オペレーターのみを雇う場合 実働は8時間
	田植機	1日	11,300円	
	コンバイン	1日	11,300円	

- (注) 1. この賃金(料金)は、JA長野中央会及び長野県農業会議の平成20年度標準表を参考にして、関係者と協議の上で定めたものです  
 2. この賃金(料金)を適用する期間は、平成20年4月1日から平成21年3月31日までとします  
 3. 機械作業については、運転者・機械・燃料を受託者が負担します  
 4. 上記以外の作業については、地域の実情に見合う賃金(料金)を当事者間で決定してください  
 5. 休憩時の湯茶は簡素なものにすること、また、必ずお昼を持参すること  
 6. この料金は、消費税を含んだ料金です

### 白馬村標準小作料

白馬村農業委員会

区 分	10a当りの標準小作料	区 域	
田	A	12,000円	ほ場整備完了田
	B	9,000円	ほ場整備未実施田 けい畔を除いた面積が10a以上の田 (Dの区域を除く)
	C	4,500円	ほ場整備未実施田 けい畔を除いた面積が10a未満の田 (Dの区域を除く)
	D	2,900円	佐野(小田原、親海)・大左右・幸田・嶺方・落倉
普通畑	3,500円	村内全域	

- (注) 1. 田の標準小作料は、ほ場条件の良い水田で水稻を作付けた場合を想定しています  
 2. 転作の内容によっては、標準小作料に見合う収益を確保できない場合も考えられますので、小作地の利用形態や収益性を考慮して当事者間で小作料を決定してください

### 村長への意見・提言を募集しております

村づくりに対する皆さんのご意見をお寄せください。24時間皆さんの声を受け付けています。

村長室直通FAX  
0261-72-4899

役場FAX  
0261-72-7001

白馬村公式ホームページから  
<http://gyosei.vill.hakuba.nagano.jp/somu/soncyo/form.html>

# 食の小屋 上手においしくエコな食べかた

今年は4月に入ってから雪が降るような寒い日もありましたが、山では雪形が見られるようになり、徐々に春らしくなってきました。ですが雪が解けたと安心する中、春の息吹と共に顔を出してくるのが、冬の間に埋もれていた「ゴミ」です。5月にはゴミに関する日がいくつかあり、5月3日は5・11(3)の日、5月30日はゴミゼロの日、と語呂合わせされています。

でもこのコーナーって食に関することじゃなかったの？

その通りです。しかし、食に関してもゴミの問題は数多くあるんです。

ここでも、食べ物の供給と消費のバランスについて、つまり私たち一人ひとりに提供される一日の食べ物の量と、実際にお腹に入れて私たちが食べたとされている量とを比べてみると、その間にはご飯3〜4杯分にもなるエネルギーのギャップがあると言われています。ではこのギャップはどこへ行くのか？それが食べられずにゴミとして捨てられている食べ物です。調理の際に出たもの、食べきれずに残ったもの、古くなって食べずに捨てられるもの…様々な形で本来食べられるべき食品がゴミと

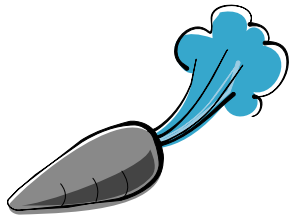

して捨てられています。そしてこのうち約半分は家庭から出たものであると言われていて、そのことをご存知でしたか。そういうえばこの間安いときに買ったお肉が冷蔵庫の中に眠っているかも…？そんな方いらっしゃいませんか？いくら安くても、捨ててしまうようでは何の得にもなりませんよね。まずは必要な分、使いきれ



分だけ買う、そして買った分はきちんと食べきるように心がけましょう。そのほか家族の中でも皆が違うものを食べる個食、一人で食事をする孤食でも無駄が出るものとなります。こういった点でも、家族そろって食卓を囲みご飯を食べることの重要性がうかがえます。食べ物として口に入るまでに要する多大なエネルギー、負荷を考え、また私たちは生きていくために食べ物の命をいただいているということに念頭に、買う前に、捨てる前にもう一度考えてみてください。

また「うちは捨てるなんてことせずにちゃんと食べているわ」という方も、調理くずの少ないエコな食べ方、エコクッキングをされていますか？野菜の皮、茎、葉…必ず食べなくてはいけないというわけではありませんが、普段捨ててしまっ

ていても食べられる部分は多くあります。私自身、大学の調理実習でだしをとった日はきまって、その昆布や鰹節を袋に詰めてみんなを持って帰り、甘辛く煮て佃煮やふりかけにして食べていました。他にも一度に作りすぎて残ってしまった料理、例えば残ったカレーは、ご飯を混ぜてチーズをのせオーブンで焼けばカレードリアに、だしでのぼしてうどんの麺を入れればカレーうどんに、また残った肉じゃがはコロッケにするなど、今まで捨てていたもの、食べ切れずに残っていたものも工夫次第で立派な料理に変身します。一人ひとりの心がけ、毎日の積み重ねで、上手においしくエコに食べる生活を送ってみませんか。

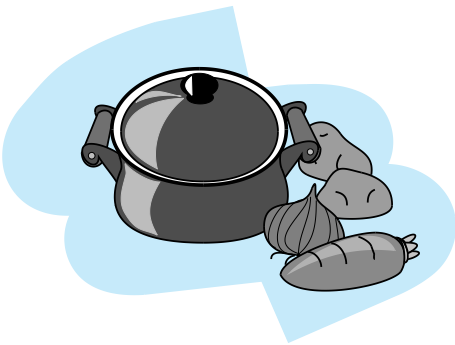

## リサイクル広場

○登録状況は本誌及び白馬村行政HPでお知らせしていきます。掲載されたものを譲ってほしい方、譲りたい方は総務課へご連絡ください。  
○みなさんの、譲りたい物、譲ってほしい物を登録し、物を大切にすることを育みながら、資源の節約・ごみの減量に取り組みしましょう。

総務課消費者行政担当 <http://www.vill.hakuba.nagano.jp>

### ゆずります

- ・フォレスター純正アルミホイール付スタッドレスタイヤ (BLIZZAK MZ-03) [215/60R16] 4本 (1台分) (ホイール鎖有り) (夏季は室内保管)
- ・衣類乾燥機 (SANYO It's) [金額応相談] (希望があれば洗濯機とセットでお譲りします)

### ゆずってください

現在登録はありません

登録状況 (5月12日現在)

[somu@vill.hakuba.nagano.jp](mailto:somu@vill.hakuba.nagano.jp)

# B&Gプールオープン!!

白馬村B&Gプールが6月17日（火）からオープンいたします。大勢の皆様のご利用をお待ちしております。  
（8月31日営業終了予定）

## 【利用時間】

■6月17日（火）～7月11日（金）まで

全 日	12時00分～17時00分	（最終受付 16時30分）
夜 の 部	17時00分～20時00分 ※火曜・木曜のみ営業	（最終受付 19時30分）

■7月12日（土）～8月17日（日）まで

全 日	10時00分～20時00分	（最終受付 19時30分）
-----	---------------	---------------

■8月19日（火）～8月31日（日）まで

全 日	12時00分～17時00分	（最終受付 16時30分）
-----	---------------	---------------

## 【休館日・コース制限】

■毎週月曜日休館（ただし7月21日・8月11日は営業いたします）

■水泳教室等のため一部コース制限（予定）

6・7月	火曜日・木曜日	17時00分～20時00分	幼児用プールは貸し切る場合もあります。 事前にプールに確認してください。
------	---------	---------------	---

## 【利用料金】

一般	中学生以下
200円	100円
3歳以下のお子さまは無料です。	

## 【注意事項とお願い】

- ・プールに入るときは、スイミングキャップが必要です。
- ・小学校2年生以下のお子様には、必ず保護者が同伴して、監督をお願いします。
- ・大プールの水深は中央に向かって徐々に深くなっています。  
125cm以下のお子様は、一人では大プールには入れません。
- ・遊具の持込には制限があります。入場前に受付にてご確認ください。
- ・アクセサリ等、貴金属類ははずしてください。（イヤリング・ネックレス・時計等）
- ・場内での飲食・喫煙はご遠慮ください。
- ・プールに入る前は必ずシャワーを浴びてください。
- ・サンオイルの使用は禁止です。
- ・プールは温水プールではありませんが、水温を高めに保つよう努力はしております。  
気象条件によっては水温の低い日がありますがご了承ください。シャワーは温水です。



お問い合わせは  
B & G プール 電話 0261-72-5665  
白馬村教育委員会 電話 0261-72-5000  
スポーツ課 F A X 0261-72-7001

# いどばた健康教室 開催のおしらせ

今年もいどばた健康教室を開催します。

今年のテーマは、

## 食

食事は健康の源。食べることを通して元気に、健康に、幸せに☆  
みなさんおさそいあわせの上、ふるってご参加ください。

**対象:65歳以上の方、興味のある方**

**時間:10:00~11:30(全会場とも)**

**生活チェック、栄養士によるたべもののお話、  
などを予定しています。**



↓ [日程表はこちら](#)

※なお、各地区の詳細については後日全戸にご案内の通知を配布いたします。

日程	場所	日程	場所	日程	場所
6.13(金)	大出生活改善施設	8.1(金)	立の間農業生活改善施設	10.8(水)	飯森公民館
6.24(火)	瑞穂農業生活改善センター	8.5(火)	八方口生活改善センター	10.10(金)	飯田公民館
6.27(金)	通農業生活改善施設	9.8(月)	森上基幹センター	10.16(木)	堀之内公民館
6.30(月)	深空基幹センター	9.11(木)	ふれあいセンター	10.17(金)	お善鬼の館
7.18(金)	嶺方公民館	9.12(金)	落倉公民館	10.20(月)	切久保公民館
7.28(月)	蕨平集落センター	9.17(水)	白馬町公民館	10.22(水)	沢渡公民館
7.29(火)	新田公民館	9.24(水)	ウェストンテラス	10.23(木)	佐野生活改善センター
7.30(水)	内山多目的集会施設	10.6(月)	塩島基幹センター	10.24(金)	三日市場公民館
7.31(木)	八方文化会館	10.7(火)	野平基幹センター		

\*お問い合わせ

白馬村役場住民福祉課 保健師 電話：72-5000（内線162）



# 大町保健所からエイズ検査実施日のお知らせ

日本で平成19年中に新規報告されたHIV感染者・エイズ患者の数は1448人(速報値)で、HIV感染者・エイズ患者が1日あたりに約4人ずつ増えていることとなります。(平成19年エイズ発生動向速報値より)

HIVに感染しているかどうかは、検査しなければわかりません。大町保健所では、次のおりエイズ検査を実施していただきますので、自分のためにも大切な人のためにも、HIV検査を受けてみませんか？  
相談・検査は匿名・無料です。

## 迅速検査

毎週木曜日  
9時00分～11時00分(予約制)  
第1火曜日  
17時00分～19時00分(予約制)

## 通常検査

平日  
8時30分～17時15分  
(事前にお電話にて来所日時をお伝えください)

※迅速検査では、検査結果が陰性の場合1時間～1時間半後に検査結果をお伝えできます。  
※通常検査では、検査結果を1週間後にお伝えします。

エイズはHIVというウイルスの感染が原因で免疫機能が破壊される病気で、感染してから発症するまで平均でおよそ10年という長い潜伏期間があり、その間、自覚症状がほとんどありません。そのため、気づかないうちに他の人にうつしてしまう危険があります。

HIVに感染後1～2週間の間に、なぜのような症状が見られる場合がありますが、その後はほとんど自覚症状がない状態が続きます。しかしその間にもHIVは増殖を続け、免疫機能をゆっくりと破壊していきます。また、性行為等によって大切な人にHIVを感染させてしまう可能性があります。

現在、HIVを体の中から完全になくす治療はまだ開発されていません。しかし、早期発見し適切な時期から治療を続けられれば、エイズ発病を遅らせ、社会生活を続けることが可能になっています。

相談・検査予約・詳しい内容のお問い合わせは、エイズ・性感染症専用電話で随時受付けています。

### \*長野県大町保健所

エイズ・性感染症専用電話  
TEL 02611236527  
(平日8時30分～17時15分)  
性病/マニシア・梅毒の検査も受け付けています。

## 地域包括支援センターだより

### 「高齢者虐待」についての理解を深めましょう。

高齢者虐待と一口にいてもいろいろな場合があります。そこで今回は、高齢者虐待防止法に定められている虐待の種類についてお話ししましょう。

1. 高齢者虐待の種類は大きく分けて5種類です。
  2. 身体的虐待：高齢者の体を殴ったり、たたいたり、つねったりするなどの暴行を加えること。
  3. 介護の放棄：食事を与えない、おむつ交換を怠る、寒い場所、不衛生な環境など高齢者を衰弱させるような状況のまま放置すること。
  4. 心理的虐待：高齢者に対し、ひどい暴言や拒絶的な対応をして、高齢者の気持ちを著しく傷つけること。
  5. 性的虐待：高齢者に対しわいせつな行為をしたり、させたりすること。
  5. 経済的虐待：高齢者の年金を勝手に使う、財産を不当に処分する、その他、高齢者から不当に財産上の利益を得ること。
- 暴力ばかりでなく、さまざまな虐待行為があります。介護者が、自分自身では気がつかないうちに虐待しているということもあるのです。介護者や養護者は、常に高齢者の尊厳を大切に考えて対応することが望まれます。また、介護の負担を軽くすることが虐待を予防することにもつながります。

地域包括支援センターは、高齢者の皆様の介護・介護予防・権利擁護などの御相談に応じています。秘密は厳守いたします。

白馬村地域包括支援センター(役場庁舎内)

電話(直通) 72-6667

## 各種相談日程

### 心配ごと相談

「どこでも・気軽に・利用しやすい相談所」を協力し合って開設していますのでご利用ください。  
秘密は固くお守りいたします。

開設日	時間	場所	連絡先
6月3日(火)	13:00~15:00	ふれあいセンター2階福祉相談室	白馬村社協 TEL 72-7230

### 無料法律相談

不動産や裁判・相続など、法律に関する相談に長野県弁護士会の弁護士が応じます。  
秘密は守られますので、お気軽にお出かけください。(事前に予約をお願いします)

開設日	時間	場所	連絡先
5月20日(火)	13:00~15:00	ふれあいセンター2階福祉相談室	白馬村社協 TEL 72-7230

### 障害者総合支援センター出張相談

障害者の方とご家族の方等のあらゆる相談に応じますので、お気軽にご利用ください。

開設日	時間	場所	担当者	連絡先
6月13日(金)	13:00~15:00	ふれあいセンター2階福祉相談室	松井	大北圏域障害者総合支援センター TEL 26-3855

## 5月~6月保健ガイド

### 健診等

場所：ふれあいセンター

月日	事業名	受付期間	対象になるお子さん
5月21日(水)	1才半健診	13:00~13:15	H18年10月~11月生
5月26日(月)	2ヶ月育児相談	9:45~10:00	H20年3月生
5月27日(火)	赤ちゃん健診	9:15~9:30	H19年7月生およびH20年1月生
5月29日(木)	マタニティ教室①	10:00開始	妊婦(夫)
6月12日(木)	3才健診	13:00~13:15	H17年4月生~6月生
6月17日(火)	マタニティ教室②	10:00開始	妊婦(夫)
6月18日(水)	2才健診	13:00~13:15	H18年3月~5月生
6月19日(木)	赤ちゃん健診	9:15~9:30	H19年8月生およびH20年2月生
6月30日(月)	2ヶ月育児相談	9:45~10:00	H20年4月生

※赤ちゃんマッサージの日程についてはホームページをご覧ください。  
[http://gyosei.vill.hakuba.nagano.jp/jumin/fukusi/kodomo/baby\\_massage.html](http://gyosei.vill.hakuba.nagano.jp/jumin/fukusi/kodomo/baby_massage.html)

### 予防接種

場所：ふれあいセンター

月日	接種の種類	受付期間	対象になるお子さん
5月22日(木)	ポリオ	13:15~14:15	1回目 H19年6月~H20年1月生
5月28日(水)	ポリオ	13:15~14:15	2回目 H19年2月~5月生
6月26日(木)	三種混合	13:15~14:15	初回2回 H20年1月生 初回3回 H19年8月~12月生 追加 H19年6月までに初回3回を接種した児

### 子育て支援ルーム(5月~6月の予定)

1歳児の広場	毎週火曜日	9:30~12:00
0歳児の広場	毎週水曜日	
2・3歳児の広場	毎週木曜日	
育児相談	毎週月曜日	9:30~12:00
自由利用	毎週月曜日	9:30~12:00、13:30~16:00
	毎週火・水・木曜日	13:30~16:00

◎お出かけ日(2~3歳児) 日時:6月12日(木)10時~ 場所:サンサンパーク  
◎山崎先生と語る会(第1回)『白馬なら可能な本物の子育て』  
日時:6月23日(月)10時~12時 場所:子育て支援ルーム

### 休日当番医

月日	曜日	白馬・小谷村	大町市内(内科・小児科)	大北一円(外科)	歯科医院
5月25日	(日)	小谷村診療所	加藤診療所	西森整形外科	武田歯科医院
6月1日	(日)	栗田医院	菊地クリニック	石曽根医院	西澤歯科医院
6月8日	(日)	しんたにクリニック	小野医院	大町総合病院	佐藤歯科医院
6月15日	(日)	横沢医院	平林医院	安曇総合病院	おだ歯科
6月22日	(日)	公済堂(北沢)医院	横沢内科医院	みどりクリニック	グリーン歯科クリニック
6月29日	(日)	白馬診療所	新津内科医院	西森整形外科	あづみ野歯科

つながるよ! ひろがるよ!! 白馬村文化振興団体!!!

# サークル・同好会への 参加者募集中!!

昨年度から白馬村の社会教育における生涯学習の振興とサークル・団体の育成及び発展を目的とした「白馬村文化振興団体登録要領」が施行されました。現在30団体が登録しています。今回は現在募集を行っている登録団体をご紹介します。

各団体とも随時見学・申込み可能です。どしどしお申し込みいただき、ライフワークの一助にして下さい。

## 吹奏楽団「山の音楽家」

団体の分野 吹奏楽  
活動日 毎週火曜日  
活動時間 午後7時～9時30分  
活動場所 ウイング21 ステージ  
募集人数 何名でも（高校生以上）  
申込先 岑村勝  
TEL 090-4941-5274

吹奏楽団「山の音楽家」はお陰様で創立20周年を迎えました。

年齢層は60代から高校生までと大変幅広く、白馬村、小谷村、大町市、遠くは松本市から練習にかけつける音楽好きなメンバーのそろった社会人バンドです。毎年秋にはウイング21で定期演奏会を開催、その他、白馬村の小中学校吹奏楽部や大北地域の福祉施設への訪問、夏祭りをはじめ各イベントでの演奏など地域に根ざした活動を積極的に行っています。吹奏楽経験の有無に関わらず音楽好きで楽器演奏に興味をお持ちの方、一緒に音楽を楽しんでみませんか？練習の見学は大歓迎です。どうぞお気軽にお越し下さい。



## La・Zulars(ラズラーズ)

団体の分野 ゴスペルコーラス  
活動日 毎週水曜日  
活動時間 午後7時30分～9時30分  
活動場所 ウイング21  
募集人数 何名でも  
申込先 伊達悦子 TEL 75-2457

ラ・ズラーズは子育て中の主婦を中心に、楽しく、ゴスペルコーラスをしています。専門の講師に定期的にレッスンを受け、ボイストレーニング等も行っています。秋には、しろうま音楽祭や白馬村文化祭に参加。また、毎年大町で開かれているゴスペルフェスティバルにも個人参加がありますが、多くのメンバーが参加し、ゴスペルコーラスを楽しんでいます。



## 混声合唱団ハーモニー白馬

団体の分野 混声合唱  
活動日 毎週月曜日  
活動時間 午後7時45分～9時45分  
活動場所 役場多目的ホール  
(冬期は白馬町公民館)

募集人数 何名でも  
申込先 北村光雄 TEL 75-3242  
住谷悦子 TEL 72-5340

私達ハーモニー白馬は白馬北小学校PTAコーラスとして誕生し、現在30代から60代まで28名ほどの男女で活動を行っています。職業は様々なながらも、それぞれの生活スタイルの中にうまくコーラスを取り入れ、練習や本番ステージに参加するメンバーが年々増えています。

歌う曲は、なじみの多い曲を中心に合唱組曲に挑戦したり季節を感じられる曲も取り入れながら、外部からも講師を招いてレベルアップを試みています。

主なステージは、白馬村ウイング21ホールで開催される夏の合唱祭「夏の終わりコンサート」、秋の「しろうま音楽祭」「白馬村文化祭」に毎年出演しています。他に白嶺や白馬メディアのデイサービスに年4回ほど慰問も行っています。

## 白馬オカリーナ「風の音」

団体の分野 オカリーナ演奏  
活動日 木曜日  
活動時間 午後7時30分～9時30分  
活動場所 ウイング21 多目的室  
募集人数 何名でも  
申込先 平林千枝子 TEL 75-3160

白馬オカリーナ「風の音」は、現在8名の女性グループです。白馬村文化祭をはじめ、老人施設や地域の



各種イベントに参加させていただき、少しずつ演奏活動しています。練習日は、毎週木曜日でその他イベントに合わせて随時行っています。オカリーナは土からできており、白馬の風土に自然にマッチした心安らぐ素朴な音色です。私達と一緒に吹いてみませんか？

2008.5.19

Vol. 425

白馬村公民館

館長 太田敏彦

Tel.0261-72-5000

Fax.0261-72-7001

## 🌸 アメーシング

**団体の分野** ギター演奏  
**活動日** 毎週水曜日  
**活動時間** 午後7時30分～9時  
**活動場所** ふれあいセンター学習室

**募集人数** 何名でも  
**申込先** 宮原 章 TEL 72-4590

私達は、文化祭の参加と親睦を目的としてギターと酒好きの集まりです。高校生から60代まで、老若男女様々です。プロのギターリストの先生に月1回指導を受けながらその週は互いに教え合い、和気あいあいとやっています。すぐにマスター



する人もいれば1年かけてやっと1曲というかなりレベルの違いはありますが、技術に合わせた弾き方を指導して下さるので、どんな方でも大丈夫です。ぜひ一緒に弾いてみませんか？

## 🌸 白馬CLS

**団体の分野** 合唱コーラス  
**活動日** 毎週火曜日  
**活動時間** 午後7時30分～9時  
**活動場所** 多目的ホール  
**募集人数** 何名でも  
**申込先** 野口恭子 TEL 75-2371

私達は年令にも経験にもこだわらず楽しく前向きに歌をうたうことによって、生き生きとした生活を送りたいと思う仲間です。白馬村共催の「夏の終わりコンサート」も今年で19回目。ますます張り切って計画しています。お仲間と、又お一人でもぜひ一度のぞきに来て下さい。

## 🌸 水彩画白馬友の会

**団体の分野** 水彩画(題材は原則「山」)  
**活動日** 毎月第4火曜日  
**活動時間** 午前9時30分～12時30分(室内)  
午前9時～午後4時(屋外スケッチ)

**活動場所** 室内 ウイング21多目的室  
野外 青木湖、青鬼、大峰高原等

**募集人数** 若干名  
**申込先** 加藤勝文 TEL 75-0087

白馬の美しい四季・山を、山岳画家の第一人者である山里寿男先生のご指導を得ながら描きます。

室内では基本を中心に、野外では実践を学び、本物にふれる喜びと、筆をとるたびに新たに発見する充実感を味わうことができます。



## 🌸 パッチワーク同好会

**団体の分野** パッチワーク  
**活動日** 毎週木曜日  
**活動時間** 午前10時～12時  
**活動場所** ウイング21 多目的室  
**募集人数** 何名でも  
**申込先** 一井 良 TEL 72-4845

初心者の方も大歓迎です。思い出の子供服や、着物もリサイクルできます。手持ちの布で、まずは四角つなぎから。現在、20名くらいの会員が、11月の白馬村文化祭にむけて、1人1作品を目標に楽しく作品作りをしています。5月末までにお申し込み下さい。

## 🌸 白馬絵手紙の会

**団体の分野** 絵手紙  
**活動日** 毎月第3水曜日  
**活動時間** 午前10時～12時  
**活動場所** ふれあいセンター 学習室  
**募集人数** 何名でも  
**申込先** 松沢鈴子 TEL 72-3274

## 🌸 白馬押花倶楽部

**団体の分野** 押し花  
**活動日** 毎週金曜日  
**活動時間** 午前10時～12時  
**活動場所** ウイング21 多目的室  
**募集人数** 何名でも  
**申込先** 丸山真美  
TEL 090-7710-7736

身近にある草・花をつかって、小物から額など花の色をそのままな作品づくりを、長年やっている方からはじめての方までみんな楽しくやっています。

自分の参加できるときに、自分のペースでやってみませんか？お待ちしております。

## 🌸 洋裁サークル

**団体の分野** 洋裁  
**活動日** 毎週木曜日  
**活動時間** 午後1時30分～4時30分  
**活動場所** ウイング21 多目的室  
**募集人数** 何名でも  
**申込先** 永吉和子 TEL 72-3164

洋裁サークルは、花沢良子先生を囲み、以前に洋裁をされていた方、初心者の方等、簡単な小物からスーツなどオリジナリティーある作品を一人一人のペースで先生のご指導のもと、制作しております。和服などのリフォームですてきな洋服に仕上がる楽しみを、一度体験してみませんか？

## 🌸 拓本と表装同好会

**団体の分野** 拓本・表装  
**活動日** 毎月第1・3木曜日  
**活動時間** 午前9時～11時  
**活動場所** ウイング21 2階ロビー  
**募集人数** 15名まで  
**申込先** 西沢 隆 TEL 75-3180

自作の書画や、埋もれている作品を自分で掛軸にしませんか？佐野の松沢清先生のご指導を戴きながら、拓本とりや掛軸の作成など表装の技能を学ぶ楽しいグループです。

せっかくのすばらしい作品を埋もれたままにしておいてはもったいないことです。子供や孫の作品なども表装してやると、とてもよい記念になります。

私たちの仲間は毎年の文化祭には多くのすばらしい作品を出品し、年にその技能が高まっていると自負しています。

多くの方のご参加をお待ちいたしております。





## 白馬民謡同好会

**団体の分野** 民謡踊り  
**活動日** 毎月第1・3木曜日  
**活動時間** 午後7時～9時  
**活動場所** ふれあいセンター 学習室  
**募集人数** 何名でも  
**申込先** 矢口文子 TEL 72-3593

私達は、村のイベントやボランティアに参加し、「白馬小唄」と「信濃の国」を踊ってきました。その中で、子ども達やその親御さん、また何方でも踊れるようになって欲しいと思う一心で、仲間3人とこの白馬民謡同好会を平成15年に立ち上げ、4年経過しました。

小学校や村民運動会、盆踊り等には大勢で輪になって踊れたらと願い頑張っています。

## てぶくろの会

**団体の分野** 読み聞かせ  
**活動日** 毎月第2土曜日  
**活動時間** 午前10時30分～11時  
**活動場所** 白馬村図書館  
**募集人数** 何名でも  
**申込先** 奈良堯子 TEL 75-4725

## 白扇会 (花美城流)

**団体の分野** 日本舞踊  
**活動日** 毎月第2・4火曜日  
**活動時間** 午後7時～9時  
**活動場所** ふれあいセンター 学習室  
**募集人数** 何名でも  
**申込先** 山本清子 TEL 72-2239

## 白馬翠墨会

**団体の分野** 水墨画  
**活動日** 毎週火曜日  
 ※ただし3週目だけは水曜日  
**活動時間** 午後1時30分～3時30分  
**活動場所** ふれあいセンター学習室  
**募集人数** 若干名  
**申込先** 板垣 一子 TEL 75-3255  
 小見山禎子 TEL 72-5067

「水墨画！そんな難しいこと出来ない！」なんてよく言われますが、決してそんなことはありません。紙と墨と筆さえあれば手軽にはじめられます。

昨年、とても立派な石原葉昌先生にめぐりあい、ご指導いただいております。先生の親切で丁寧なご指導、見事な筆さばきはまさにマジックハンドです。白黒の濃淡だけでもしだす無限の世界の素晴らしさ、そして日本人独特のわびさびを感じられる一時です。難しい理屈はこの辺りで置き、まず筆を持ってみませんか？先生はもちろん、仲間もお手伝いさせていただきます。あなたのまずやってみようという気持ちを待っています。

## 健康リズム&ストレッチ体操同好会

**団体の分野** 健康体操  
**活動日** 毎週水曜日  
**活動時間** 午後6時～7時  
**活動場所** ウイング21 多目的室  
**募集人数** 何名でも  
**申込先** 伊藤節子 TEL 75-3632



## 白馬太極拳

**団体の分野** 太極拳  
**活動日** 毎週水曜日  
**活動時間** 午後1時～3時  
**活動場所** ウイング21 多目的室  
**募集人数** 10名まで  
**申込先** 上野芳男 TEL 75-3234

太極拳は、元来は中国の武術ですが、現在では健康体操として世界に広く愛好者がいます。太極拳を始めると、心身をリラックスさせ、継続することにより、健康や美容はもとより、各種慢性病にも効果が認められ、評価が高まっています。また、老若男女を問わず虚弱体質の人でも体力に合わせ、何時でも何処でも手軽に出来る健康体操でもあります。大自然に包まれた白馬の方でも見よう見まねですぐに憶えられますが、奥も深いです。毎週水曜日の午後1時から3時までウイング21の2階鏡の部屋で十数名が楽しくやっておりますので、気楽に覗きにきてください。

## ベルトリムダンスクラブ(健康体操)

**団体の分野** 軽スポーツ  
**活動日** 毎週水曜日  
**活動時間** 午後7時30分～8時30分  
**活動場所** 役場 多目的ホール  
**募集人数** 何名でも  
**申込先** 山里 鈴子  
 TEL 090-3405-0095

ジャズダンス、エアロビクスなど多彩な内容を取り入れて軽快なリズムにのり、身体を動かして、シェイプアップ、体力増強、生活力アップなどすばらしい効果を楽しみ体験することができます。一年を通して休みなくレッスンをします。

軽くリズム体操で体をあたためてから、体の各部分をストレッチして伸ばし、血の流れをよくします。最後は2人組でマッサージ。心も体もリフレッシュします。少人数ですが、皆さん長く続けていらっしゃいます。初心者でも気軽に参加していただけます。



## ❁ 白馬ウォーキング同好会

団体の分野 ウォーキング・  
ストレッチ・筋力作り  
活動日 毎週水曜日  
活動時間 午後7時30分～9時30分  
(冬期は9時まで)  
活動場所 ウイング21  
ランニングトラック  
募集人数 何名でも  
申込先 高橋 秀勝 TEL 72-4087  
松沢由美子 TEL 72-2663

私達ウォーキング教室同好会は、一時間位ウォーキングをして、その後ストレッチ運動をし、最後に筋力作りの運動をします。運動不足の人や、肩や腰の痛い人達も気軽に歩いております。毎週山田美也先生が指導して下さいます。  
会費は毎月2,000円で、体験及び1回は800円とコース代75円です。  
コース代は10回分チケット1枚750円外ロビー代が毎月600円かかりますが、多数のみなさまが参加いただければと思います。夜も痴漢や危険もなく、雨風の日も安心して歩けます。皆様お友達やご近所お誘い合わせ私達と一緒に運動しませんか？

## ❁ 楊名時健康太極拳

団体の分野 気功健康太極拳  
活動日 毎週月曜日  
活動時間 午後1時30分～3時30分  
活動場所 ふれあいセンター 学習室  
募集人数 何名でも  
申込先 杉山都貴子 TEL 72-4541

荒毛淳子先生（日本健康太極拳協会指導員）のご指導による、気功の一つでもある太極拳を基本とした、姿勢・呼吸法・準備運動・ストレッチなど、血行を良くするための健康体操教室です。太極拳の拾得もさることながら、身体に負荷をかけないで、徐々に身体をほぐすことを目的としています。運動が苦手な方、健康に不安のある方でも無理なく参加できます。現在会員は6名、40代から80代です。お気軽に見学に来て下さい。



■ 原稿の受付・お問い合わせ  
白馬村公民館  
TEL 7215000  
FAX 7217001

なお、原則として誹謗中傷等は掲載いたしません。また、筆者の匿名は認めません。

「村人のひろば」は、この読者である皆さんのページです。日頃感じていることや、聞いてもらいたいこと等、ご応募お待ちしております。



男女共同参画社会づくり～ちっちゃなことから始めよう～

さんかく君だより

平成20年度が始まりました。  
今年度もよろしくお願ひします。



### 『白馬村男女共同参画社会づくり計画』を策定します。

平成20年度が始まりました。協議会委員及び各地区普及員の皆さま、今年度も男女共同参画推進に対してご協力よろしくお願ひします。

今年度は『白馬村男女共同参画社会づくり計画』を策定し、計画書に基づき男女共同参画を進めて参ります。そして、男女共同参画について、より良く理解していただける様な研修会等を開催していきたいと思ひます。この日程等が決まりましたら、広報等でお知らせしますので、多くの方のご参加をよろしくお願ひします。

また、6月頃には、この計画書のダイジェスト版を皆さまにお配りしていきます。ご覧いただき、男女共同参画について考えていただけるきっかけになればと思ひます。

男女共同参画社会とは・・・男女が性別により差別されたり、固定的な役割が強制されたりすることなく、一人ひとりの個性と能力が十分活かされた誰もが住みやすい社会です。

男女共同参画についてのご意見等をお寄せ下さい。ご相談もお聴きします。お問い合わせは・・・白馬村役場総務課：男女共同参画係 ☎72-5000（内線120番）

# 図書館だより

No.78

平成20年 5月  
白馬村図書館  
TEL(72)-5200

## 図書館のおやすみ

- ・月曜日 祝日
  - ・毎月 最終金曜日（館内整理休館日）
  - ・その他 やむを得ず臨時休館する場合があります。
- ↓祝日と重なる場合、休館日が変更となります。

## 図書館の開館時間

昼	午後	午前
1時間閉館	1時～6時	9時～12時

ダーリンは外国人  
with BABY



小栗左多里&トニーラスロ  
分類 599オ 一般書

「ダーリンは外国人」シリーズ第三弾。トニー&さおりに赤ちゃん誕生！大爆笑子育てコミックルポ。

レンガワーク入門



分類 629 一般書

レンガの敷き方・積み方の実践例から、お手製日干しレンガの作り方まで、レンガワークのことがわかる一冊。

小さな雑貨でつくる  
花アレンジ



佐々木潤子  
分類 793サ 一般書

花アレンジも雑貨も大好き。ミニサイズの器に雑貨とお気に入りの花をほんの少し飾って、毎日の暮らしを彩る花スタイルの本。

ジーン・ワルツ

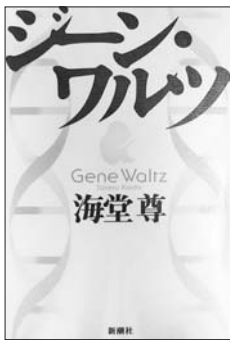

海堂尊  
分類 Fカ 一般書

生命の誕生を支配するのは神か、それとも生物者なのか？髪よりも細い硝子管で、彼女は生命を作り出す。それはただ、人間らしい望みのためだけに…。最先端医療ミステリー小説。

やる気のない刺客  
町医北村宗哲



佐藤雅美  
分類 Fサ 一般書

シリーズ第二弾。元渡世人にして腕利きの町医・宗哲。裏社会の縄張り争いが激しくなつて、またも厄介事に巻き込まれる羽目に…。時代小説。

日本の古典をよむ⑬ 太平記



分類 918二 一般書

血湧き肉躍る合戦、天狗と怨霊たちの暗躍、終わりなき権力闘争。四十年にわたる南北朝動乱が、あらすじと現代語訳付きの原文ですらすら読める。

伝説の迷路



香川元太郎 作・絵  
分類 388カ 児童書

迷路をぬけ、かくし絵を見つげる伝説と神話の旅に出かけよう！君は本の世界から無事にもどつてこられるかな？

## おはなしの会

毎月 第2土曜日

午前 10:30～

白馬村図書館

児童ルームにて

開催中です。

姉妹都市コーナー

静岡県

河津町



鉢の山・千年の森

河津町にある鉢の山（はちのやま）は、昨年「森林セラピーロード」として認定を受け、森林浴や健康ウォーキングを中心とした『伊豆元気わくわくの森』公園として整備されています。春は、わらびやぜんまいを採る人でにぎわいます。頂上からは、伊豆七島を眺めることができます。頂上周遊路には火口跡もあり、その周辺には樹齢千年の木が高く伸びています。倒れた古木から新たに伸びた枝の先には、白い山桜が咲き誇っていました。まさに日本画の世界です。

和歌山県

太地町



くじらの博物館「飼育動物供養祭」

去る4月2日(水)、くじらの博物館は39回目の開館記念日を迎えました。博物館では、毎年開館記念日にその年に死亡した哺乳類・魚類・無脊椎動物などを供養する「飼育動物供養祭」を行っています。生存中の功績を偲び冥福を祈ると共に、その死を無駄にしない為、残された飼育動物の長生きを祈念する催しです。

今年は、マダライルカやカマイルカをはじめとする動物の冥福を祈った後、供養の意を込めてネコザメなどの飼育魚類を海に放流しました。

広告募集中

広報はくばおよび白馬村行政公式ホームページに掲載する広告（有料）を募集しています  
\*お問い合わせ 白馬村役場総務課

村政情報はホームページでもご覧いただくことができます。

<http://gyosei.vill.hakuba.nagano.jp>

編集後記

桜の季節も終わりいよいよ山が青々とした姿になってきました。また、白馬の山には代掻き馬も姿を現し、里では田植えに向けて代掻きが佳境を迎えています。

今年はこぶしの咲き具合が今ひとつでしたが、農作業を始める時期を告げる代掻き馬や別名「田打ち桜」と呼ばれるこぶしの開花とともに農作業を始める風景に五月薫風を感じることができます。