

広報はくば



2008
Vol.384

9

9月7日(日)に北部グラウンドにおいて第52回白馬村村民運動会が開催されました。子どもからお年寄りまで、多くの方が様々な種目に出場したり、一生懸命応援したり、とてもにぎやかな運動会となりました。ご参加いただいた皆様に、この場をお借りして感謝申し上げます。

広報はくば

国民健康保険証が更新されます……………	2
身近な地域交通の実現に向けて……………	4
ベレットストーブの購入に10万円を助成します……………	6
白馬中学校50周年記念総合発表会を開催します……………	10

館報はくば

白馬村成人式の報告・文化祭のお知らせ……………	1
第52回白馬村村民運動会の報告……………	2
ウイング21文化ホール公演情報……………	3
男女共同参画社会づくり・村人のひろば……………	4
図書館だより……………	5

10月から国保の保険証が更新されます

国民健康保険証は10月1日で更新となります。

現在使用している国保保険証は9月30日で有効期限が切れますので、9月下旬に新しい保険証を郵送します。10月1日からは新しい保険証をお使いください。現在お持ちの保険証は、有効期限が切れたら裁断の上破棄してください。

また、今回更新される保険証から1人1枚のカード型になります。一般被保険者証は空色、退職被保険者証は桃色となります。

(※国保税に未納のある方は世帯証となります)

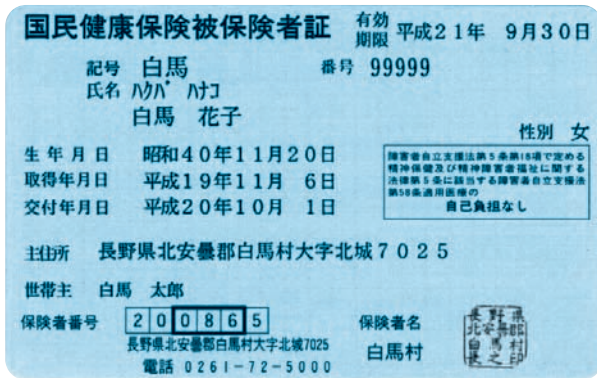

一般被保険者証
(空色)

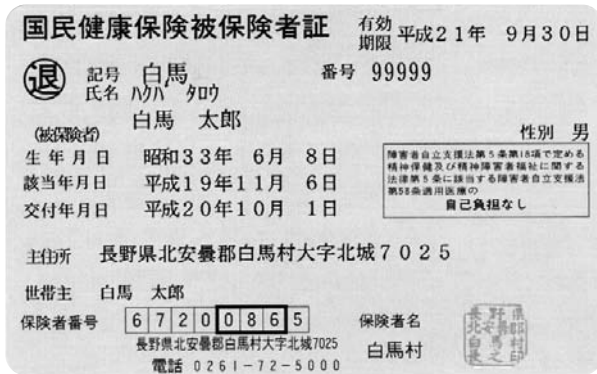

退職被保険者証
(桃色)

- 新しい保険証は、1人1枚のカード型に変わります。
- 家族が同じ時間に別々の医療機関にかかることができます。
- 銀行のカードなどと同じサイズで持ち歩きに便利です。

受け取ったら
記載内容を確認しましょう

保険証は、世帯主宛にまとめて郵送します。氏名、生年月日、住所など記載内容に間違いがないか確認してください。

遠隔地・学生用保険証の
手続きについて

長期の出張や旅行などの際に交付していた「遠隔地用保険証」は、1人1枚化に伴い不要となります。

「学生用保険証」は、就学のため住民票を異動する場合に引き続き交付しますので、在学証明書等を持参の上届出をしてください。

(※世帯証の方は引き続き申請が必要となります)

保険証の紛失に注意しましょう

保険証が1人1枚になったので、「家族が保険証を持って出かけていて病院に行けない」というような不便さは解消されませんが、サイズが小さいため紛失しやすいので注意していただき、大切に保管してください。

もし紛失してしまった場合は、身分を証明するもの(運転免許証など)と印鑑を持参の上届出をしてください。

保険証の有効期限について

保険証の有効期限は、平成21年9月30日までです。ただし、以下の方は有効期限が変わっていますのでご確認ください。

平成20年10月1日から
平成21年9月30日までの間に…

① 75歳の誕生日をむかえられる方

75歳の誕生日の前日まで
※別途後期高齢者被保険者証が交付されます

② 65歳の誕生日をむかえられる退職
被保険者本人及び被扶養者の方

65歳の誕生日の月の末日まで(1
日生まれの方は誕生日月の前月末
日まで)
※退職被保険者から一般被保険者へと資格が変わりますので、別途一般被保険者証を交付します

こんなときには14日以内に届出を

こんなとき		お持ちいただくもの
国保に入るとき	退職などで職場の健康保険をやめたとき	印鑑 健康保険離脱証明書など（健康保険の資格がなくなった日が確認できるもの）
	健康保険の扶養家族から外れたとき	
国保をやめるとき	職場の健康保険などに入ったとき	印鑑 国保の保険証 職場の健康保険証
	健康保険の扶養家族になったとき	
その他	保険証をなくしたとき	印鑑 身分を証明するもの（運転免許証など）
	就学のため村外へ住民票の異動をするとき	国保の保険証 在学証明書又は学生証（コピー可）
	退職者医療制度の対象となったとき	国保の保険証 印鑑 年金証書

医療費適正化にご協力ください

～家族で取り組もう医療費節約～

国民健康保険は皆さんに納めていただく国保税や国庫支出金などで運営され、医療費の増加が国保税率増加につながってきます。国保財政の健全運営のためにも、重複多受診を避け、かかりつけ医を持つなど医療機関へのかかり方を見直し、病気の早期発見のためにも定期的な健康診断を受けるなど医療費抑制にご協力ください。

国保税に未納がある方

過去にもさかのぼって平成20年度第3期分（8月納期分）までの国民健康保険税に未納がある場合、国民健康保険法第9条に基づき、その世帯に対し有効期限の短い（1カ月から半年）短期被保険者証及び被保険者証資格証明書の交付措置

がとられます。

納め忘れのある方は、至急納付をお願いします。納税が困難な方は、役場税務課へお早めに納税相談にお越しください。

*お問い合わせ

白馬村役場 住民福祉課 国保係
税務課 国保税係

しろうま保育園 入園説明会のご案内



平成21年度のしろうま保育園入園説明会を次のとおり開催致します。入園をご希望の方はご出席ください。申すようお願い申し上げます。

なお、3歳児以上の在園児で引き続き入園を希望する方は手続き不要です。

また、当日出席できない方は、当日の資料を配布いたしますので住民福祉課までお問い合わせください。

日時 平成20年10月10日（金）
10時30分から

場所 白馬村保健福祉ふれあいセンター学習室（2階）

内容 入園申込方法についての説明
しろうま保育園の概要
子育て支援ルームの概要

*お問い合わせ
白馬村役場住民福祉課

保育士（臨時職員）を募集します

白馬村では、次のとおり保育士（臨時職員）を募集します。

募集人数 若干名

勤務先 しろうま保育園

勤務期間 平成20年12月1日から
平成21年3月31日まで

勤務日 週5日

勤務時間 8時15分から
17時15分の間の8時間

賃金 日額6千円
（勤務経験者7千円）

応募資格 通勤可能な地域に住んでいて、保育士の資格がある方

申込方法 履歴書と資格証の写しを白馬村役場住民福祉課まで提出してください。

申込締切 平成20年10月31日（金）

*お問い合わせ
白馬村役場住民福祉課

身近な地域交通の実現に向けて②

デマンド型乗合タクシーの試験運行概要が決まりました

村では、8月25日に第2回白馬村地域公共交通会議を開催し、11月から試験運行をスタートするデマンドタクシーの運行計画を決定しました。

今後は、この計画に沿って、運行に向けた具体的な準備を進めてまいります。また、試験運行を実施して利用意向や需要を見ながら、本格運行に切り替えてまいります。

○試験運行の概要

運行期間 平成20年11月11日から平成21年3月31日まで

運行範囲 白馬村全域

利用対象者

村内に住民票を有する方で次の項目に該当し、ご自分で（付添人の力を借りて）乗降できる方

- ・65歳以上の方
 - ・妊娠中の方
 - ・母子及び寡婦福祉法の規定に基づく母子世帯
 - ・生活保護法の規定に基づく被保護世帯
 - ・身体障害者手帳、療育手帳及び精神障害者保健福祉手帳を所持する方
 - ・介護保険被保険者証を所持する方
- これらの利用者に付き添う方

運行日 月曜日から金曜日（祝日と12月29日から1月3日を除く）

運行時刻 午前8時30分から午後2時30分まで1時間間隔

運賃 1乗車300円 3歳児未満は無料

運行車両 ジャンボタクシー2台（予備車両として普通車も使用）

利用予約 利用希望日の2日前（運休日を除く）から当日30分前までに電話で予約（ただし、午前8時30分の始発便は前日の午後5時までに予約）

登録 利用するには事前登録（無料）が必要

登録方法や利用の仕方については、次回10月号で詳しくご案内します。また、これまでの協議経過は白馬村公式ホームページでお知らせしています。

*ご意見・お問い合わせ 住民福祉課福祉係（担当：田中克俊）



第2回白馬村地域公共交通会議

看護師を募集します

白馬村役場住民福祉課では、次のとおり看護師を募集します。

○冬季スキー傷害診療

期間 平成20年12月中旬から平成21年4月上旬の土・日・祝日・12月29日から1月3日の午後

募集人員 若干名

勤務場所 村が委託する村内の医療機関

○第58回全国高等学校スキー大会

期間 平成21年2月2日から2月6日まで

募集人員 3名

勤務場所 村内スキー競技会場

*詳細は住民福祉課までお問い合わせください。

臨時的任用職員・非常勤講師の登録について

白馬村教育課では白馬村立の小・中学校に勤務する臨時的任用職員および非常勤講師を事前登録者より任用しています。登録を希望される方は次により登録手続きを行ってください。

申し込み資格

該当する教員免許状を有すること、または取得見込みであること。※教員免許取得見込みの方の採用は免許取得後になります。

地方公務員法第16条及び学校教育法第9条の欠格条項に該当しないこと。

申し込み方法

必要書類 登録申込書（所定の様式がありますので白馬村教育課までお問い合わせください）
顔写真（上半身・正面向・脱帽 縦4cm×横3cm） 1部

提出先

白馬村教育課まで持参してください。

*お問い合わせ

白馬村教育委員会 教育課

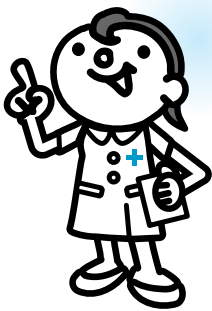

公共下水道に接続しましょう

～下水道で快適な暮らし～

下水道事業は、皆様の貴重な税金によって整備されておりますが、公共下水道への接続が出来ない地域が広く残る中、接続のできる地区の接続率が少ないところもあります。環境保全がさげられる中、快適な生活環境の確保、魅力ある観光地としての水質改善を実現するためには、公共下水道へ接続できる地域にお住まいの皆様の積極的な早期接続が必要です。(下水道法第10条において、「供用開始地区においては、遅滞

なく排水設備を設置しなければならない。」と決められています。) 下水道使用料は、受益者負担の原則から維持管理費、汚水処理経費に充てておりますが、現在不足分を一般財源より補填している状況です。環境衛生に欠かすことのできない公共下水道施設、ご利用いただいで初めてその価値が発揮できますので、一日も早い接続をお願いいたします。

下水道を利用するためには…

1

まず、工事店を決めて

排水設備工事の話がまとまったら、村の指定工事店の中から依頼する工事店を決めます。トイレの種類を決めるなど、詳しい打ち合わせをします。



2

見積もりをよく確認

設計・見積書を作成してもらい内容を検討し、村へ計画確認申請書を提出します。工事店が代行します。村は、申請の内容について審査をします。



3

いよいよ工事

村から計画確認書が届くと、いよいよ工事開始です。計画確認書は大切に保管しましょう。

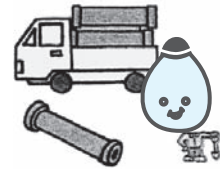

4

工事がカンタンです

工事は1週間程で終わります。トイレ、台所、風呂場などの排水口から、公共マスまでの間に配水管を敷設します。便槽や浄化槽は、し尿を汲み取って消毒清掃した後、砂を埋めます。



5

工事の完了

工事が終わったら、5日以内に工事店は村に工事完了届けを提出します。村は検査を行い、合格すると検査済証書を交付します。

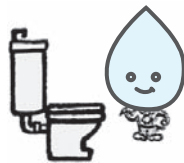

6

下水道利用開始

公共下水道使用開始届を村に提出すると、いよいよ下水道の使用開始です。水洗トイレも使用できます。さわやかな暮らしを肌で感じてください。



○白馬村指定工事店一覧は、白馬村役場ホームページからご覧いただけます。
白馬村行政ホームページ→分野別に探す→上下水道→排水設備指定工事店
*お問い合わせ 白馬村役場建設水道課 TEL 72-5000

リサイクル広場

○登録状況は本誌及び白馬村行政HPでお知らせしていきます。掲載されたものを譲ってほしい方、譲りたい方は総務課へご連絡ください。
○みなさんの、譲りたい物、譲ってほしい物を登録し、物を大切にすることを育みながら、資源の節約・ごみの減量に取り組みましょう。

総務課消費者行政担当 <http://www.vill.hakuba.nagano.jp>
somu@vill.hakuba.nagano.jp

ゆずってください

・現在登録はありません。
登録状況 (9月8日現在)

ゆずります

- ・フォレスター純正アルミホイール付スタッドレスタイヤ (BLIZZAK MZ-03、215/60R16) 4本 (1台分)
(ホイール錆有り、夏季は室内保管) [希望価格: 30,000円]
- ・厨房用ステンレス作業台 (W900×L1500×H800)
(1987年製、傷・汚れ有り) [希望価格: 3,000円]
- ・シングルベッド用スプリングマットレス
(1987年製、傷・汚れ有り) [希望価格: 500円]

ペレットストーブの購入に10万円を助成します

白馬村では、前年度に引き続き、個人や会社がペレットストーブを購入される場合、購入代金の2分の1、上限10万円の助成を実施します。申請期間は10月1日から、助成の枠は10台を予定しています。

ペレットストーブは、間伐材や製材端材等の木材を粉砕したオガ粉を円筒形に固めたペレットを燃料にするもので、近年にない灯油高の昨今、ひそかなブームを呼んでいます。村民の皆さんもこの機会に、信州の木材を有効活用できるペレットストーブの購入を、是非ご検討ください。助成制度についての詳しいことは、白馬村役場観光農政課までお問い合わせください。



参考

(環境への効果)

ペレットストーブを1台使うことで、一般家庭から排出される二酸化炭素5トンの3分の1に相当する1.7トンが抑制されます。

(ペレット燃料代と灯油代の比較)
1シーズンのペレットの燃料代は、約63,000円(11月～3月、1日10時間、1,500kg)です。灯油との比較は、今年8月の灯油価格で計算すると、ペレットの方が安いと考えられます。ペレットの購入は大町市の大北森林組合で販売しています。1袋10kgで税込み4200円です。

親身になって相談に応じます

行政相談のごあんない

みなさんの日常の生活の中で、役場の仕事に対し

困っていること／納得いかないこと
要望したいこと／聞きたいこと

など、ありませんか？

親身になってご相談に応じます。

秋の行政相談週間は

10月20日(月)～26日(日)まで

行政相談日

10月14日(火)

11月10日(月)

1月13日(火)

3月9日(月)

(午前10時～午後3時)

場 所 白馬村役場2階会議室

行政に対する苦情や要望はお気軽に行
政相談委員まで

白馬村の行政相談委員は、佐藤和孝さ
んです。

また、行政苦情110番

TEL 026-235-1100

総務省長野行政評価事務所

でも相談に応じます。

白馬村交通安全協会から秋の 全国交通安全運動のお知らせ

平成20年9月21日～9月30日

運動の重点

- ・高齢者の交通事故防止
- ・全ての座席のシートベルト・チャイルドシート着用の徹底
- ・夕暮れ時と夜間の歩行中・自転車乗用中の交通事故防止
- ・飲酒運転の根絶
- ・生活道路における交通事故防止

今年8月末までに、大北地域で8人の方が交通事故により亡くなっており、昨年に比べると人身事故件数は減少しているものの、死亡事故が増加しています。また、近年高齢者の事故が増加しています。運転には十分に注意しましょう。

*お問い合わせ 白馬村役場総務課

白馬村の8月末までの交通事故

	件数	死者	傷者
平成20年	31	1	47
平成19年	38	2	68
増減	-7	-1	-21

白馬村内のシートベルト着用調査の結果

調査実施日	シートベルト着用率 単位：% ()内は県平均			県下市町村順位
	総合	運転手	助手席	
4月10日	97.4 (96.7)	98.0 (97.4)	94.1 (92.9)	39 (81市町村中)
7月24日	98.3 (97.4)	98.8 (97.7)	96.2 (95.6)	42 (81市町村中)

平成20年度 村道除雪（融雪剤散布）業務入札参加申請について

白馬村では、平成20年度村道除雪・融雪剤散布業務の入札参加申請を次のとおり受け付けます。業務の受託を希望される方は次による申請書の提出をお願いします。



⑦ 受託希望工区申請書

上記の①～④及び⑦の様式については白馬村行政ホームページから取得できるとともに、建設水道課窓口でも配布します。
・除雪工区一覧表については、受付期間中に随時建設水道課窓口にて配布します。

○受付期間 9月8日(月)～10月10日(金)

○提出書類

- ① 除雪（融雪剤散布）業務入札参加資格審査申請書
- ② 使用印鑑届
- ③ 除雪（融雪剤散布）業務従事者届（※運転免許証及び技能講習修了証明書の写しを添付のこと）
- ④ 機械の保有状況（※車検証の写し、緊急車両の指定を受けていることを証明する書類の写し、リース車両の場合はリース契約書等の写しを添付のこと）
- ⑤ 住民票（※個人請負の場合のみ 代表者の住民票を添付のこと）
- ⑥ 納税証明書（※納税義務のある全ての村税の納税証明書で、1カ月以内に発行されたもの）

○参加資格

- ① 法人にあつては本店もしくは営業所を村内に有し、個人にあつては住民票を村内に有している者
- ② 村税および公共料金等に未納額がない者
- ③ 除雪対策実施要領等の村が示す作業要領を遵守できる者
- ④ 地方自治法施行令第167条の4の規定に該当しない者
入札の通知から入札日までの間において、指名停止の措置を受けていない者
- ⑤ 作業実施者は法令に定められた免許所有者に限る

*お問い合わせ

白馬村役場建設水道課

外国人雇用状況の届出」は
全ての事業主の義務です

外国人（特別永住者を除く）の雇用と離職の際に、その都度、当該外国人の氏名・在留資格等を確認し、ハローワークに届け出ることが全ての事業主の方に義務づけられています。平成19年9月30日の施行日前から継続雇用している外国人についても、同様の届出を行うことが義務づけられています。

インターネットによる届け出

(<https://gaikokujin.hellowork.go.jp/gkjs/index.jsp>) や、雇用保険の手続きの際に併せて行うことも可能です。

ご不明な点がありましたら、ハローワーク大町（TEL 2210340）までお問い合わせください。

9月納期の税金・保険料

納期限	税目	期別
25日	国民健康保険税	第4期
	後期高齢者医療保険料	第2期

10月納期の税金・保険料

納期限	税目	期別
27日	村県民税	第3期
	国民健康保険税	第5期
	後期高齢者医療保険料	第3期

9月・10月納期の税金・保険料は上記の通りです。納期限に遅れないように納めましょう。口座振替にされている方は、9月25日・10月27日に振り替えとなりますので、前日までに残高の確認をお願いします。

平成20年度狂犬病予防注射を済まされていない方へ

平成20年度の狂犬病予防注射をまだ受けていない飼い主について、次の日程で秋の集合注射を実施します。

該当の方には事前にはがきが届きます。注射会場には、はがきを忘れずにお持ちください。狂犬病予防注射は一年に一度接種させる義務がありますので、忘れずに受けさせましょう。

既に大北地区以外の獣医にて予防注射を受けた方には注射済票を交付します。で、証明書を白馬村役場環境課まで提出してください。その際には、交付手数料の550円が必要となります。

なお、飼犬が死亡している場合は、集合注射前日までに環境課へ連絡して死亡犬の報告をしてください。

日 程 10月6日(月)

注射会場 神城多目的集会施設

10時30分～10時50分

白馬村役場玄関前

11時10分～11時30分

*お問い合わせ

白馬村役場環境課

TEL 7215000

犬を捨てないで!

最近、迷い犬が発見され、広報無線で飼い主を探しても飼い主が現れないことがあります。迷い犬は数日役場で預かり、その後保健所に移し、大町保健所のホームページに掲載され飼い主の問い合わせを待ちます。それでも飼い主が見つからない場合は殺処分されます。

やむを得ず犬を飼うことができなくなった場合は、新しい飼い主を探るか、大町保健所に相談ください。犬を飼いたいという方は、大町保健所のホームページをチェックしてください。犬も家族の一員として終生飼養しましょう。

*お問い合わせ

白馬村役場環境課

TEL 7215000

大町保健所食品生活衛生課

TEL 2316528

大町保健所迷い犬情報掲載ページ

<http://www.pref.nagano.jp/keisei/oooh>

[o/osirase/mayoinu.htm](http://osirase/mayoinu.htm)

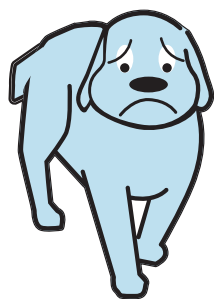

犬等ペット動物の慰霊祭を開催します

生前のペット動物たちをご家族同様にご支えあい、最愛のペットを亡くされた皆様のご参加をいただき、なよりの供養をするために、次の日程で動物慰霊祭を開催されます。

事前の予約・申し込みは不要で、参加費は無料ですので、ぜひご来場ください。

日時 平成20年9月28日(日)

午前10時から11時まで

会場 北アルプス広域葬祭場内

動物慰霊碑前

大町市大町8293-1

TEL 2114131

*お問い合わせ

長野県動物愛護会大北支部

TEL 2316528

大北飼犬管理対策協議会

TEL 2316288

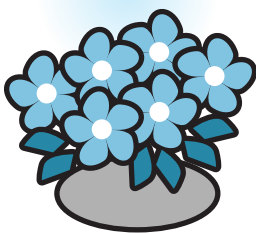

クマに注意!!

最近クマの出没が相次いでいます。今年の村内にあるクリやドングリ類の豊凶調査では、今のところ「クリは並」「コナラ・ミズナラは凶」の傾向にあります。従って、これから冬までの間に人里に多く出没することが予想されます。山林に入る際には充分気をつけて鈴を付ける等の対策をしてください。住居では残飯などの生ゴミ、不要になった農作物、落下した果実は放置したり、山林に捨てたりしないでください。前年収穫し、匂いの強くなった果実等も物置等に保管しないようにお願いします。また、蜜蜂飼育をされる場合は、養蜂箱をなるべく人家から離して行ってください。

なお、クマに限らず野生動物による被害は、発生からなるべく時を置かず白馬村役場観光農政課までご連絡をお願いします。

行政書士による 無料相談のお知らせ

長野県行政書士会では、次のとおり無料相談を実施します。

相談は無料で、秘密は固く守られますので、お気軽にご相談ください。

電話相談

日 時 10月1日(水)・2日(木)・3日(金)
午前10時から午後4時

電話番号 026-224-1300

(長野県行政書士会)

面接相談

日 時 10月19日(日)
午前10時～午後4時

会 場 松川村役場・ほりがね物産センター・
イトーヨーカ堂南松本店

※予約の必要はありませんので、当日は直接会場へお越しください。

※混雑している場合には相談まで時間がかかりますので、あらかじめご了承ください。

相談内容

相続・遺言・養子縁組・離婚・後見・土地
家屋の賃貸売買契約・クーリングオフ・法人
設立・経理事務・農地の取得転用・永住許可・
帰化申請など

*お問い合わせ 長野県行政書士会

TEL 026-224-1300

裁判所による無料法律相談

「法の日」週間実施委員会では、次のとおり無料法律相談所を開設します。

金銭・土地・交通事故・離婚・扶養・相続・差別・
いじめなどでお困りの方は、お気軽にご利用ください。
秘密は固く守ります。

日 時 10月1日(水)

午前10時から午後4時

場 所 大町簡易裁判所

主 催 裁判所・検察庁・弁護士会・法務局・公証
役場・調停委員会

*お問い合わせ

大町簡易裁判所 TEL 22-0121

10月1日から10月7日までは
「法の日」週間です!

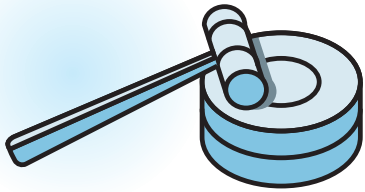

司法書士・土地家屋調査士無料相談

長野県司法書士会と長野県土地家屋調査士会では、次のとおり司法書士と土地家屋調査士による無料法律相談を実施します。秘密は固く守りますので、お気軽にお出かけください。

日 時 10月4日(土) 13時～16時

場 所 白馬村保健福祉ふれあいセンター(相談室)

内 容 司法書士無料法律相談

不動産の登記・会社(法人)の登記、裁判所への提出書類の作成、クレジット・サラ金等多重債務、相続・借地借家、不動産の売買・贈与等の取引、高齢者・障害者等の財産管理、悪質商法被害、賃金・売掛金等の回収、新会社法・中小企業法務など

土地家屋調査士無料法律相談

土地の面積測量や分筆測量、境界問題、建築の新築・増築の登記等

ご予約いただいた方を優先させていただきますが、予約せずに当日お出でいただいた場合でもご相談に応じます。

*お問い合わせ

司法書士無料法律相談

菅澤司法書士事務所 TEL 23-7855

土地家屋調査士無料法律相談

長野県土地家屋調査士会大町支部 TEL 22-4633

白馬中学校からのお知らせ

総合発表会を開催します

10月9日(木)・10日(金)の2日間、白馬中学校では総合発表会を行います。今年のテーマは「ありがとう」50年分の感謝を込めて、未来に向ける僕らの言葉です。白馬中学校の50年の歴史を支えてくださった全ての方に在校生から感謝の言葉を伝え、またその感謝の気持ちを後輩に伝えていきたい、という生徒たちの願いが込められています。

校舎を一般開放して、生徒たちの作品や、開校50周年を記念した展示物(9月16日から10月11日まで、昇降口周辺を会場に公開します)を終日展示しています。生徒の努力の成果を是非ご覧ください。皆さまのお越しをお待ちしております。

日程 10月9日(木) 会場 中学校

- ・開会式……………8時40分～9時00分
- ・意見文発表……………9時10分～9時50分
- ・総合的な学習の時間の発表……………10時00分～10時40分
- 昼食
- ・生徒会企画……………12時30分～12時50分
- ・運動会……………13時00分～15時30分

10月10日(金) 会場 ウイング21

- ・演劇部発表……………9時20分～10時00分
 - ・選択教科(体育・家庭)の発表……………10時10分～10時55分
 - 昼食
 - ・選択教科(音楽)の発表……………12時00分～12時25分
 - ・吹奏楽部の発表……………12時25分～12時55分
 - ・合唱コンクール……………13時05分～14時30分
- (閉会式—中学校にて)

また、今年白馬中学校の開校50周年を向え、翌10月11日(土)にはウイング21で、生徒、職員、来賓、村教委の皆さまの出席のもと記念式典を行います。(会場の都合でご招待した方のみ出席)

開校50周年の記念誌も来年3月の刊行をめざして準備しています。11月に注文をとりますので、多くの皆さまのご購入をお願いします。

皆さまのご協力のおかげで、多くのアルミ缶が集まっています。雪の季節になるまで、回収ボックスを昇降口に置いておきます。引き続きご協力をお願いします。

卒業生の皆さんへ

白馬中学校は今年開校50周年を迎え、記念事業として記念誌を発刊することになりました。記念誌編集委員会では、記念誌に載せる卒業写真を探しています。

探しているのは、白馬中学校を卒業された

- ・昭和18年から昭和23年までに生まれた方
- ・昭和25年から昭和28年までに生まれた方
- ・昭和30年から昭和32年までに生まれた方

以上の皆さんの卒業写真です。卒業写真を貸してくださる方は、白馬中学校までご連絡ください。アルバムのままお預かりすることもできます。大切な卒業写真、慎重に扱いますので、どうぞよろしく願います。

また、開校50周年を機に、学校の歴史的な資料として、生徒会の会誌や学校要覧も、50年分揃えたいと考えていますが、何年分か欠けており探しています。生徒会誌・学校要覧につきましては、学校へ寄贈していただきたく存じます。ご協力をどうぞよろしく願います。

*お問い合わせ

白馬中学校 田中

TEL 72-2026

大雪溪土砂崩落について

8月19日(火)午前11時頃、大雪溪上部(標高2400m付近)で土砂崩落がありました。

長さ約70m、幅約35m、厚さ約2mにわたる北側斜面の崩落で、登山中の男女2名が巻き込まれ死亡し、また現場付近で1名が行方不明となっています。

亡くなられた方のご冥福をお祈りします。



大北圏域障害者総合支援センター「スクラム・ネット」

「障がいに関わるあらゆる相談をお受けします」

大北圏域障害者総合支援センター「スクラム・ネット」は、白馬村をはじめとする大北地区内の障がいをお持ちの方やそのご家族を総合的に支援することを目的としてつくられた相談窓口です。障がいの種類や手帳の有無に関わらず、障がいに関わるあらゆる悩みや困りごとの相談をお受けします。

障がい児支援・療育支援

地域全体で障がい児の生活やご家族を支えていくための相談に応じます。また、障がいの早期発見と早期療育のための相談支援を行います。

その他、障がいに関わる相談ごとがありましたら、どなたでもお気軽にお越しください。

相談日 毎週・月曜日～金曜日
8時30分～17時30分

相談は専門的な知識を持ったスタッフがお受けし、解決に向けて総合的に支援します。個人情報の秘密は固く守られます。

生活支援

障がいを抱えながら生活する際の「困った、どうしよう」「ああしたい、こうできたら」などの相談に応じます。また、地域で暮らす障がい者のための生活の場や日中活動の場、余暇活動などについて情報提供や支援を行います。

就業支援

「仕事をしたい」「職場実習・職場見学をしてみたい」などの相談に応じます。また、就業されている方の職場での悩みについて、職場との調整や事業主への相談支援を行います。

*連絡先

〒398-0002 大町市大町1-1-29番地
大町市総合福祉センター2階
スクラム・ネット
TEL 0266-112613855
FAX 0266-112613856
eメール sukuramujp@yahoo.co.jp

※土・日・祝日は休みとなります。
なお、事情により時間外に相談をしたい方は、事前にご連絡ください。

出張相談について

スクラム・ネットは白馬村で出張相談を実施しています。相談したいけれど大町市まで行くのは大変…、という方はぜひご利用ください。今年下半期の出張相談の日程は次のとおりです。

また、相談は事前に予約していただければ確実です。（予約なしでも相談できますが、予約の方が優先されます。）予約はスクラム・ネット、または白馬村役場住民福祉課福祉係（TEL 721-5000（内線）157）までお願いします。

平成20年度下半期出張相談日程

時間	13時～15時
日程	平成20年10月24日(金) 平成20年11月21日(金) 平成20年12月26日(金) 平成21年1月30日(金) 平成21年3月6日(金)
会場	白馬村保健福祉ふれあいセンター2階 福祉相談室

スクラム・ネットへのご案内



大町駅から徒歩5分・市民バスふれあい号「総合福祉センター」下車
駐車場完備・車いす用駐車場完備 ※市民バスは7つのルート



食の小屋 まんべんなく食べれば「マゴロヤサシイ」体にやさしい

例年に比べ暑いと言われたこの夏も、やはりお盆を過ぎると日に日に秋らしくなってきました。秋と言えは読書・芸術・スポーツ・食欲の秋とさまざまですが、この食欲の秋から寒い冬にかけてどうしても体重が増えてしまう、体に脂肪を蓄えてしまう、そんな方のために、栄養バランスがとりやすい和食によく使われる食材「マゴロヤサシイ」を紹介したいと思います。このマゴロヤサシイ食材はある七つの食材の頭文字をとったものですが、みなさんわかりますか？ヒントを参考にし、また日頃の食事と照らし合わせながら考えてみてください。

マ

畑の肉とも言われ、タンパク質が多く、豆腐や納豆の材料になる食べ物の仲間。女性ホルモンに似たイソフラボンを多く含みますが、とりすぎには注意。

ゴ

セサミンが含まれる食べ物で、炒ると香りがよく、油にもなる食べ物の仲間。栗やピーナッツなども同じ仲間。

ワ

カルシウム、ナトリウム、カリウムなどのミネラルが多い、海の中にある食べ物。紅や褐色、緑など色とりどりのものがあります。

ヤ

形、色、大きさ、味はさまざまで、水分、食物繊維、ビタミンなどを多く含む食べ物の仲間。食前に食べると食べ過ぎ予防にもなります。

サ

長野県には海はありませんが、川や湖でとれるものもあります。DHA・EPA・I-PAAといった不飽和脂肪酸が多く含まれ、循環器疾患の予防や脳の活性化などの働きが注目されています。

シ

冬茹、香信といった種類があり、独特の香りとともにうまみ成分を多く含む食べ物の仲間。秋にかけて山に採りに行く方も多いのでは？

イ

春雨の材料になるものや、こんにゃくの材料になるものなどがあり、でんぷんを多く含む食べ物の仲間。

ここにはない食材を食べると体に悪いというわけではなく、多くの食材を、少しずつまんべんなく取り入れることが大切です。くれぐれもお昼の番組で見た情報を鵜呑みにして、体に良いという食材ばかり毎日食べることにないように…

孫は優しい!?

答えは

マ…豆類

ゴ…ゴマなどの種実類

ワ…ワカメなどの海藻類

ヤ…野菜類

サ…魚類

シ…シイタケなどのキノコ類

イ…イモ類



薬と健康の週間

10月17日から10月23日は、

薬と健康の週間です。

薬を安全に、
安心して、
上手に使いましよう

例えばこんなときは??

- 薬と一緒に健康食品を食べたら調子が悪い。
- タバコをやめられない。
- 漂白剤が目に入っちゃった。
- 薬の使い方を間違えた。
- 消毒のやり方がわからない。
- ジェネリック医薬品に変えて欲しい。

お近くの薬局の

薬剤師に相談しましょう。

*お問い合わせ

白馬村役場住民福祉課



高齢者インフルエンザ予防接種について

インフルエンザとは、インフルエンザウイルスの感染によっておこる病気です。主な症状としては、高熱・頭痛・筋肉痛・全身倦怠感・のどの痛みなどがみられます。

インフルエンザは通常のかぜと比べ症状が重く、全身症状も顕著に現れます。そのため、高齢者が罹ると肺炎を併発したり、持病を悪化させたりします。

村では予防接種費用の一部を公費負担いたしますので、この機会に予防接種をお受けください。

対象者

白馬村に住民票を有する方で、次のいずれかに該当する方。

①平成21年1月31日現在65歳以上の方（ただし、65歳の誕生日以降に接種してください）

②平成21年1月31日現在60歳以上65歳未満の方で、呼吸器機能・心臓機能・腎臓機能障害の身体障害者手帳1級をお持ちの方、1級に相当する方

費用

予防接種を受ける際に、自己負担分千円を医療機関でお支払いください。

（1人3千円を公費で負担します）

なお、予防接種費用公費負担は期間中1回に限りです。

接種期間

平成20年10月1日から平成21年1月31日まで

予防接種の方法

村内の医療機関で接種ができます。

なお、希望者は各自で医療機関に予約をしてください。

*ご不明な点は、白馬村役場住民福祉課保健師までお問い合わせください。

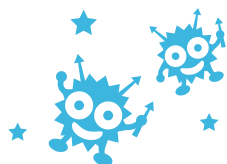

地域包括支援センターだよ！

生き生きした5年後、10年後を目指して！

『口腔機能の向上』いつまでもおいしく食べよう

○半年前に比べて 固いものが食べにくくなりましたか

○お茶や汁物などで むせることがありますか

○口の渇きが 気になりますか

○口の渇きが 気になりますか

以上の3つの質問のうち、2つ以上「はい」と答えた方は、「口腔機能の低下」が心配です。（生活機能の問診より 全国統一基準）

口腔機能とは、飲む・食べる・唾液を出す・発声など、食事や会話などの日常生活に直決しているため、この機能が加齢により低下すると、食べられないだけでなく、体力が弱くなる、嚥下性肺炎などの病気にかかりやすくなる、人との交流が億劫になるなど、心身ともに悪い影響があります。食事をとる口は、生命力の入り口であるといえます。

では、口腔機能の維持、向上のため、自宅でできる事を紹介します。

①虫歯や歯周病などがある方は、まず治療をしましょう。

②入れ歯が合わない、壊れている場合は、まず歯医者にいきましょう。

③歯磨きや入れ歯の清掃を食後に丁寧に行きましょう：口中の細菌を減

らします。

④よくかんで食べましょう：よくかむと、脳への血液の流れがよくなります。

⑤顔のマッサージをしましょう：肌もきれいになりますね。

⑥下あごのマッサージをしましょう：唾が口の中にじわーと出てくる場所を探るのがポイントです。

⑦舌の体操をしましょう：「あっかんべー」舌を出して上下左右に大きく動かします。

⑧笑う・歌う・話す：時には大きな口をあけて、大きな声を出してみましょう。

何年後のなりたい自分のために、現在の自分の生活機能「暮らす力」を見直してみましょう。気になることがある方、介護予防事業への参加を希望される方は、地域包括支援センターまでご連絡ください。

また、地域包括支援センターは、高齢者の皆様の介護、権利擁護などのご相談に応じています。秘密は厳守いたします。

白馬村地域包括支援センター

（役場1階住民福祉課奥）

TEL（直通）7216667

各種相談日程

心配ごと相談

「どこでも・気軽に・利用しやすい相談所」を協力し合って開設していますのでご利用ください。
秘密は固くお守りいたします。

開設日	時間	場所	連絡先
11月18日(火)	13:00~15:00	ふれあいセンター2階福祉相談室	白馬村社会福祉協議会 TEL 72-7230

障害者総合支援センター出張相談

障害者の方とご家族の方等のあらゆる相談に応じますので、お気軽にご利用ください。

開設日	時間	場所	担当者	連絡先
9月19日(金)	13:00~15:00	ふれあいセンター2階福祉相談室	安藤	大北圏域障害者総合支援センター TEL 26-3855
10月24日(金)	13:00~15:00	ふれあいセンター2階福祉相談室	安里	大北圏域障害者総合支援センター TEL 26-3855

9月~10月保健ガイド

健診等

場所：ふれあいセンター

月日	事業名	受付時間	対象になるお子さん
9月18日(木)	1歳半健診	13:00~13:15	H19年2月~H19年3月生
9月19日(金)	マタニティ教室①	10:00開始	
9月25日(木)	赤ちゃん健診	9:15~9:30	H19年11月生およびH20年5月生
9月29日(月)	2ヵ月育児相談	9:45~10:00	H20年7月生
10月9日(木)	赤ちゃん健診(後期)	9:15~9:30	H19年12月生
10月21日(火)	赤ちゃん健診(前期)	9:15~9:30	H20年6月生
10月27日(月)	2ヵ月育児相談	9:45~10:00	H20年8月生
10月28日(火)	マタニティ教室②	10:00開始	

※赤ちゃんマッサージの日程についてはホームページをご覧ください。
http://gyosei.vill.hakuba.nagano.jp/life_stage/born/baby_massage.html

予防接種

場所：ふれあいセンター

月日	接種の種類	受付時間	対象になるお子さん
9月19日(金)	ポリオ	13:15~14:15	2回目 H19年6月~H20年1月生
10月28日(火)	BCG	13:15~14:15	H20年5月~7月生
10月29日(水)	麻疹・風疹 三種混合	13:15~14:15	1期 H19年7月30日~H19年10月29日生 初回1回 H20年2月生

子育て支援ルーム

1歳児の広場	毎週火曜日	9:30~12:00
0歳児の広場	毎週水曜日	
2・3歳児の広場	毎週木曜日	
育児相談	毎週月曜日	9:30~12:00 ※2ヵ月育児相談実施日はお休みします。
自由利用	毎週月曜日	9:30~12:00、13:30~16:00
	毎週火・水・木曜日	13:30~16:00

- お出かけ日 日時：10月2日(木) 10時~ 場所：観音原(切久保)
- おはなし会 日時：10月6日(月) 10時~ 場所：子育て支援ルーム
- 山崎先生と語る会(第3回)『「子どもの自己主張」と「親の都合」の折り合いどころ』
日時：10月27日(月) 10時~12時 場所：子育て支援ルーム

休日当番医

月日	曜日	白馬・小谷村	大町市内(内科・小児科)	大北一円(外科)	歯科医院
9月21日	日	横沢医院	小野医院	石曾根医院	小谷歯科医院
9月23日	火	しんたにクリニック	平林医院	大町総合病院	丸山歯科クリニック
9月28日	日	横沢医院	横沢内科医院	安曇総合病院	宮下歯科医院
10月5日	日	公済堂(北沢)医院	新津内科医院	狩谷整形外科医院	岡江歯科医院
10月12日	日	栗田医院	伊東医院	西森整形外科	砂田歯科医院
10月13日	月	白馬診療所	柿下クリニック	栗林医院	竹内歯科医院
10月19日	日	小谷村診療所	遠藤内科医院	みどりクリニック	武田歯科医院
10月26日	日	しんたにクリニック	加藤診療所	石曾根医院	西澤歯科医院

祝 平成20年度 白馬村成人式

平成20年度白馬村成人式が8月15日(金)に、ウイング21で行われました。式典では、白馬村長、西澤議長、太田選挙管理委員長、白馬中学校時代の恩師が新成人に激励の言葉を送りました。その後、新成人を代表して坂本匠さんが謝辞を述べました。

今年度白馬村の成人者104名でした。



式典終了後は成人者による記念行事を行いました。

太谷竜樹さん、小田佳奈里さん、井上将太さんの企画で大変凝ったものでした。成人者も大変思い出深い記念行事となったことでしょう。

記念行事

オープニング
ビデオ (ACV大きくなったら)
小学校恩師からのビデオレター
抽選会
恩師のお話 (中学校当時の思い出話)
ライブ
ベストドレッサー等授賞式



2008.9.16

Vol. **427**

白馬村公民館

館長 太田敏彦

Tel.0261-72-5000

Fax.0261-72-7001

第38回白馬村文化祭 11月1日～3日に開催します。

今年度の文化祭は11月1日(土)～3日(祝)までの3日間ウイング21において開催します。日頃同好会、グループ、サークル等で活躍されている皆さん。作品の出展や芸能発表など、1年間の練習成果の発表の場に是非ご利用ください。個人での参加も受け付けますのでお気軽にお申込みください。参加申込みの広報は9月中旬の新聞の折込チラシと行政 無線、白馬村行政HPで行います。(文化祭期間中はウイング21施設の使用は出来ません。ご了承ください。)

*お問い合わせ：白馬村公民館 TEL 72-5000



第52回 白馬村村民運動会開催

白馬村村民運動会が9月7日に北部グラウンドで開催されました。今年も昨年度に引き続き長雨の影響で、スノーハープの芝の状況が悪いため、北部グラウンドに会場を変更しての開催となりました。今後も親睦と交流を深める場として、皆様のご理解とご協力を頂きながら開催して行きます。

最後に、この運動会を開催するにあたり、多くの方々のご協力をいただきまして誠にありがとうございました。



結果

綱 引 き

優 勝	八方口・瑞穂・エコーランド	チーム
準優勝	八方・山麓・和田野	チーム
第3位	沢渡・三日市場・堀之内	チーム
第3位	森上・野平・塩島・立の間・青鬼・通	チーム

分館対抗リレー女子

優 勝	飯森	チーム
準優勝	飯田	チーム
第3位	沢渡・三日市場・堀之内	チーム

分館対抗リレー男子

優 勝	白馬町	チーム
準優勝	八方・山麓・和田野	チーム
第3位	飯田	チーム

総 合

優 勝	飯森	チーム
準優勝	白馬町	チーム
第3位	八方・山麓・和田野	チーム
第4位	内山・佐野	チーム
第5位	沢渡・三日市場・堀之内	チーム
第6位	飯田	チーム
第7位	大出・嶺方・萩平	チーム
第8位	八方口・瑞穂・エコーランド	チーム
第9位	新田・切久保・落倉・どんぐり	チーム
第10位	深空・みそら野	チーム
第11位	森上・野平・塩島・立の間・青鬼・通	チーム



ウイング21文化ホール公演情報

白馬ウイング21ホール友の会10周年記念 塩嶋達美と素敵な仲間達 ～秋風にのせて～

白馬ウイング21ホール友の会が結成して10周年を迎えました。
10周年記念として、白馬村在住のフルート奏者塩嶋達美さんと素敵な仲間達によるコンサートを開催します。

心地よい秋風とともに素敵な時間を過ごしませんか。

日時 10月24日(金) 19:00開演 (18:30開場)
会場 ウイング21文化ホール
曲目 モーツァルト オペラ 「魔笛」より
序曲・「なんという不思議な笛の音だ」ほか
日本歌曲 「かやの木山の」(山田 耕筰)
「初恋」 (越谷達之助) ほか
メシアン生誕100年に寄せて
幼子イエスに注ぐ20のまなざし
ビゼー・ボルン カルメン幻想曲

絶賛発売中



フルート 塩嶋達美



テノール 与儀 巧



ピアノ 平林弓奈

チケット(一般)	大人(高校生以上)	小人(中学生以下)
	2,000円	1,000円
チケット(ホール友の会)	大人(高校生以上)	小人(中学生以下)
	1,500円	500円

プレイガイド：ウイング21・白馬村役場JA窓口・明寿堂・
福島書店・道の駅白馬・クリーニングのピア
ピア(ハピア内)・北村時計店(小谷村)・
塩原書店(大町市)

※友の会会員はウイングのみで取扱います

ういんぐ21 爆笑寄席

出演 三遊亭小遊三・マギー司郎
日時 12月4日(木) 18:30開演 (18:00開場)
会場 ウイング21文化ホール





さんかく君だより Vol.11

10月に村民研修会を予定しています。

各地区普及員を対象とした研修会を開催しました。



7月28日に、松本教育事務所生涯学習課指導主事の中村博見さんにおいでいただき、研修会を開催しました。

『男女共同参画について考えてみよう』というテーマで、「どんな課題があるのか」、「どうすればいいのか」という事をお話いただきました。

まだまだ、いろいろな場面において女性問題（女

性蔑視、DV、セクハラ、ジェンダー意識など）が残っており、性別に関係なく、男女共に尊重しあい、個性を生かせる社会が出来ていない事、社会情勢の変化や少子高齢化社会に対応していくためには、そのような問題を解決し、男女共同参画社会を築く事が大事である事。

そのためには、白馬村の「ちっちゃなことから始めよう」というキャッチフレーズに従い、自分のできる小さな事の積み重ねが男女共同参画を進めていく上で大事であるとの事でした。

10月27日(月)には、村民の方を対象とした研修会を開催します。そこで、下諏訪町の樽川通子さんにおいでいただき、男女共同参画についてお話をしていただきます。多くの方の参加をお願いします。

たるかわ みちこ

樽川通子さんプロフィール

下諏訪町議会議員、また女性として始めて長野県監査委員を歴任され、現在は、男女共同参画の研修会での講師などで活躍されています。なお、その功績が認められ、昨年度 内閣官房長官から男女共同参画社会づくり功労者表彰を受賞されました。

男女共同参画社会とは・・男女が性別により差別されたり、固定的な役割が強制されたりすることなく、一人ひとりの個性と能力が十分活かされた誰もが住みやすい社会です。

男女共同参画についてのご意見等をお寄せ下さい。ご相談もお聴きします。お問い合わせは・・白馬村役場総務課：男女共同参画係 ☎72-5000（内線120番）

村人のひろば

白馬村の次代を担う人たち

白馬町／栗原忠雄

白馬村に住んで足かけ十年になります。美しい自然。おいしい空気。濁度(だんど)0.00001のきれいな水。感謝の日々です。でも少し心配なことがあります。次の数字を見てください。

① 観光客数

ピークに比べて百三十七万人(三十五パーセント)減りました。

② 人口

今年の三月末現在で九千二百三十一人。

十年前より三百三十三人減りました。大したことないよう思うかもしれませんが、実は中身が問題です。

若さと活力のあふれる二十代は、わずか七百七十一人。十年前より四百九十四人も減りました。きっと白馬での人生や生活プランが立てにくいのでしょうか。

さらに全体で見ると、〇歳から四十九歳までの人口は千百十五人減り、五十歳以上は九百九十三人増えました。(統計上の特殊修正があり全体数は合致しません)

このままでは若い人や赤ちゃんがどんどん減って、お年寄りの村になってしまいます。

③ 土地の公示価格

駅前でピークの約五分の一、住宅地は約三分の一です。

以上の三つはとても重要な赤信号です。働き手も、介護する人もいなくなるし、介護してほしい人は増える。美しい自然があっても観光客は減るでしょう。

若い人が減る原因は何でしょうか、村全体で考えて、若者にいきいきと、気概を持って次代をになってもらえるようにしたいと思います。

このひろばは、現在そして未来の村民の幸せのために、何をしたら良いか、あるいははいけないか、村政またはボランティア活動について、村民の意見や情報を交換し合う場として開設しております。このページは、この読者である皆さんのページです。日頃感じていることや、聞いてもらいたいこと等、ご応募お待ちしております。

■原稿の受付・問い合わせ 白馬村公民館

図書館だより

No.82

平成20年 9月
白馬村図書館
TEL(72)-5200

図書館の おやすみ

・月曜日 祝日
・毎月 最終金曜日（館内整理休館日）
↓祝日と重なる場合、休館日が変更となります。
・その他 やむを得ず臨時休館する場合があります。

図書館の 開館時間

昼	午後	午前
1時間閉館	1時～6時	9時～12時

子どもの身長を伸ばす
成長食レシピ



額田 成
分類 493又 一般書

きりは
切羽へ

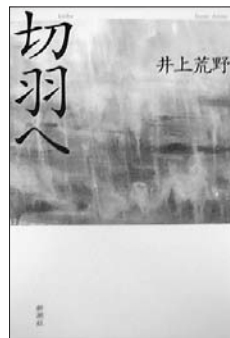

井上荒野
分類 Fイ 一般書

日本の古典を読む⑱ 雨月物語
冥途の飛脚 心中天の網島



分類 918二 一般書

うさこちゃんと
たれみみくん



ディック・ブルーナ
分類 Eブ 絵本

低身長治療の専門医が、高身長国の食事と和食の利点を合わせて考案したレシピと、成長に必要な睡眠・栄養・運動について紹介。

第139回 直木賞受賞作。緻密な筆に描ききった哀感あふれる恋愛小説。

人の執念の怖さを怪奇の世界に描いた上田秋成と、人の弱さが招く悲劇を語る近松門左衛門。現代語訳付き原文で読む、日本の古典文学。

うさこちゃんのクラスに、あたらしいおとこのこが はいってくることになりました。そのこのなまえは…、たれみみくん？

温泉地再生
—地域の知恵が魅力を紡ぐ—



久保田美穂子
分類 689ク 一般書

人は永遠に
輝く星にはなれない

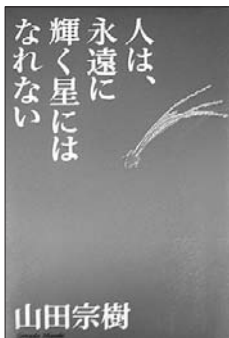

山田宗樹
分類 Fヤ 一般書

ゲゲゲの鬼太郎と
妖怪ガマ先生



水木しげる
分類 913ミ 児童書

勢いのある、面白い温泉地が増えてきた！全国で温泉地再生に取り組んだ人々の事例と、地域の魅力を取り戻そうとする人々の動きを紹介した一冊。

医療ソーシャルワーカーの猪口千夏のもとを訪れるさまざまな人々の、人生最後の命の明滅。胸に迫る人生のラストシーンを描く小説。

おこづかいをかせぐために、アルバイトをしたねずみ男であった男には、おそろしいひみつがあった！急げ、鬼太郎。子どもたちを救出せよ！

おはなしの会

毎月 第2土曜日

午前 10:30~

白馬村図書館

児童ルームにて

開催中です。

姉妹都市コーナー

静岡県

河津町



アユ、焼けたかな？

夏休みも終わりに近づいた8月20日、町内の小学生を対象に、教育委員会が主催した川遊びが行われ、町内の小学生98人が参加しました。

会場となった河津川は、アユ釣りが最盛期。アユのつかみ捕りも行われ、取れたてのアユの塩焼きを味わいました。今年、河津川のアユは豊漁で、この日のアユも、河津川非出資漁協から子どもたちに贈られたものです。川で思いきり遊んでおなががすいた子どもたち、アユが焼けるのをまだかまだかと待っていました。

広告募集中

広報はくばおよび白馬村行政公式ホームページに掲載する広告（有料）を募集しています

*お問い合わせ 白馬村役場総務課

和歌山県

太地町



ようこそ太地へ 白馬北小5年生が来町！

毎年恒例の白馬村との交流会が開催され、白馬北小学校5年生66名が7月28日来町されました。翌29日、公民館での歓迎会の後、太地小学校5年生の児童と一緒に紀の松島めぐりを楽しみ、継子投げ、梶取崎、くじらの博物館を見学しました。

昼食には保護者特製のおいしいカレーを頂き、白馬の生徒も鯨の竜田揚げなどをおいしそうに食べていました。

午後からは、おまちかねの磯遊び！向の浦で海水浴や貝採り体験などを一緒に楽しみ、交流を深めました。冬には、太地小学校の生徒が白馬村を訪問し、雪遊びなどで交流を深めお世話になっています。今年で24回目を迎えますが、これからも両町村はもとより、両校の発展を願いつつこの交流会が今後も継続されることを願います。

村政情報はホームページでも ご覧いただくことができます。

<http://gyosei.vill.hakubanagano.jp>

編集後記

8月19日に大雪渓上部で土砂崩落により、死者が出るという痛ましい事故が発生しました。白馬岳は比較的初心者向きの山とガイドブックなどで紹介されていますが、落石など危険箇所もあり、油断できません。

山は、普段の喧噪を離れ、たくさんの高山植物や、美しい景色など多くの癒しと感激を与えてくれます。しかし、時に手厳しい感情をむき出しにして人々に襲いかかってくることもあります。

自分だけには大丈夫という過信はせず、常に余裕を持った行程で時には引き返す勇気も持つ必要があると思います。無理をしなくても山は逃げません。

たくさんのお客様に慎重で、かつ時には謙虚な気持ちで、素敵な思い出を心の中で持ち帰ってもらいたいですね。