

広報はくば



2008 **10**
Vol.385

9月25日(木曜日)にしろうま保育園の運動会が開催されました。園児たちは元気いっぱい走ったり、跳ったり、応援したり、お父さんやお母さんも一生懸命綱引きをしたり、とても楽しい運動会でした。

広報はくば

平成19年度白馬村の決算状況	2
地域役員懇談会のお知らせ	5
秋季火災予防運動消防総合訓練	6
白馬村の健康	7

マイバッグを持参しましょう	8
デマンド型乗合タクシー試験運行	9
食の小部屋～新そば食べました?～	16
各種相談日程・保健ガイド	18

決算状況

健全財政への着実な歩み～

一般会計決算の概要

平成19年度白馬村一般会計の決算規模は、

歳入 51億3千3百55万2千円

(実質 46億1千6百万円)

歳出 50億5千4百88万2千円

(実質 45億3千7百万円)

で、前年度に比較して歳入は約3億2千万円、歳出で約3億2千万円の減となりました。このうち、公債費負担を減らすために起債の借り換えをした部分を除く実質の規模は、歳入歳出で約5億1千万円の減となります。過去5年間の決算規模(実質)はグラフのとおりですが、前年度に「しろうま保育園建設事業」という大型事業がなくなったため19年度は大幅な減となりました。

歳入歳出差引額から翌年度に繰り

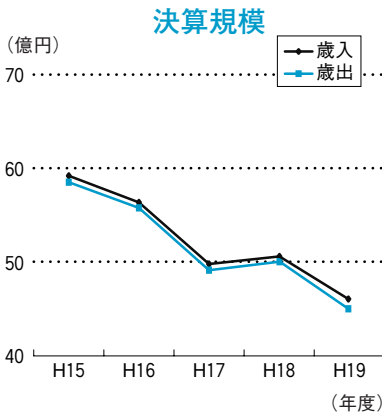

越すべき財源を差引いた実質収支は、約7千6百万円の黒字となりました。また、18年度に引き続き財政調整基金(貯金)から取り崩しをせずに決算となり、将来の負担に備えるために財政調整基金に1千5百万円の積立を行っております。財政調整基金は家計でいうところの貯金であり、年度間における不足額を調整する(たとえば、大雪などで財源不足になったときに補てんする)ための基金です。

歳入の概要

平成19年度の村税収入額は約15億3千6百万円となり前年に比較して2.4%の増となりました。所得税からの税源移譲による個人住民税は約7千万円(34.3%)の増、固定資産税は約1千万円(1.1%)の増となり、タバコ税は4.6%の減となっています。ただし固定資産税は滞納処分がすすんだことによる滞納繰越額

の増であり、19年度課税の額は減少となっております。来年度は評価替えの年となるため税収の減が予想され、厳しい状況になると思われます。

地方交付税は約16億4千4百万円、約8千2百万円の大幅な減額となりました。普通交付税は人口10万人、3万9千世帯を標準団体として算定し、それぞれの規模、事業量などを補正して算出されます。平成19年度算定では、事業費の補正として交付税措置があった起債の償還金(スノーハーブ分)などが終了したことにより増額される要素が減った影響がでていきます。市町村の特殊事情を勘

案して算出される特別交付税は、降雪の少なかつた18年度に比較して例年並の除雪事業量であったために約2千3百万円増加しています。交付税は5年前に比較して約3億円も減少しております。村税、地方交付税は村財政の柱であり(構成比 村税 33.3% 交付税 35.6%)これらの収入が落ち込むことは村の事業の厳選などにより最小の投資であり、ここ2年間は黒字となっており、今後も引き続き工夫をしてよりよい白馬村を目指していきます。

決算収支 (千円)

項目	平成19年度
実質収支	76,783
単年度収支	4,532
積立金取崩し額	0
実質単年度収支	20,382

※単位：決算額一千円 構成比-% () 内はH18構成比

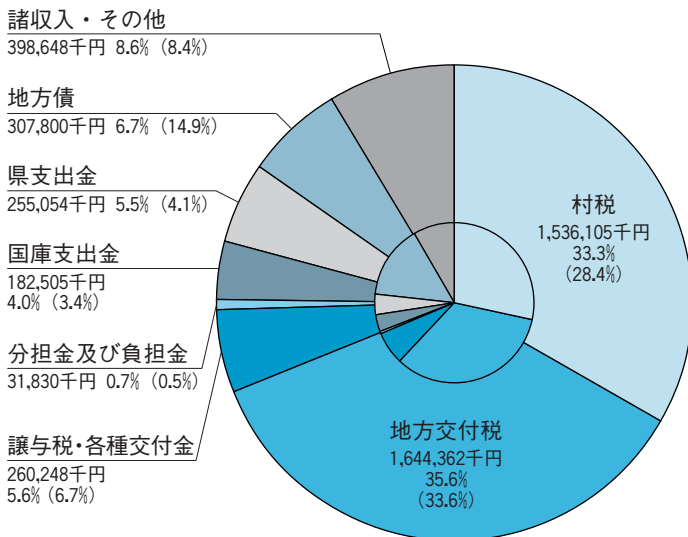

歳入前年度比較

平成19年度 4,616,552千円 増減率 ▲10.0%
平成18年度(グラフ内側) 5,132,244千円

注：歳入・歳出とも借換債を含まない実質ベースです。
※借換債 利率を見直すためなどにより同日に全額償還して同額を借入れる起債。国の決算統計では決算に含めないことになっています。

平成19年度白馬村の

歳出の概要

各事業での見直しや特別職、一般職員の賃金カットなどをここ数年に渡って行っており、18年度と比較して概ねの費目で減額となっています。

約1億1千万円が減額となっており、道路や公共施設の整備などを行う普通建設事業費は前年度のような大型事業（しろうま保育園建設）がないために減額となっています。主要な事業は以下のとおりです。

増加になっているのは維持補修費（63.5%）ですが、18年度の除雪経費が極端に少なかった影響で増加となっており規模的には例年並と考えます。また扶助費は児童手当の拡大や障害者自立支援事業等により増額となりました。

また、本年度は財政調整基金に1千5百万円の積立を行いました。

人件費は職員数の削減、特別職（村長25%、副村長・教育長14%）、一般職（5%）の賃金カットをここ数年続けており平成15年度と比較して

○19年度の主な事業（およその事業費）
 ・合併浄化槽整備事業（2千75万円）
 ・小学校改修工事（8千2百万円）
 ・村道改良新設事業（1億7千5百万円）などです。

件費は職員数の削減、特別職（村長25%、副村長・教育長14%）、一般職（5%）の賃金カットをここ数年続けており平成15年度と比較して

※決算についてのさらに詳細な報告は、白馬村公式ホームページをご覧ください。

※単位：決算額—千円 構成比—% () 内はH18構成比

議会費

61,179千円 1.3% (1.2%)

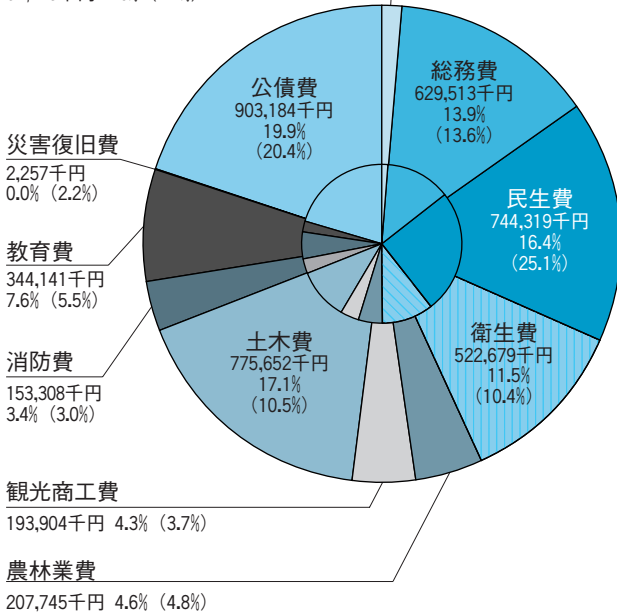

目的別歳出前年度比較

平成19年度 4,537,881千円 増減率 ▲ 10.2%

平成18年度 (グラフ内側) 5,055,640千円

性質別歳出前年度比較

(単位：千円)

区分 (内容)	年度		平成19年度	
	平成18年度	平成19年度	増減率	構成比
人件費 (職員給与・議員報酬など)	764,410	736,093	▲ 3.7	16.2
物件費 (委託料・消耗品・賃金・燃料など)	633,794	626,695	▲ 1.1	13.8
維持補修費 (除雪・施設補修など)	154,779	253,053	63.5	5.6
扶助費 (老人施設措置費・福祉給付・児童手当など)	157,943	177,403	12.3	3.9
補助費等 (広域連合負担金・観光局等団体負担・各種助成など)	826,425	820,348	▲ 0.7	18.1
公債費 (地方債の返済金)	1,031,102	903,184	▲ 12.4	19.9
積立金 (基金への積立)	60,375	16,353	▲ 72.9	0.4
投資及び出資・貸付金	20,000	20,050	0.2	0.4
繰出金 (下水事業・国保・介護保険等会計への繰出)	504,044	513,456	1.9	11.3
普通建設事業費 (村道改良、大型備品購入、施設改修)	791,828	468,989	▲ 40.8	10.3
災害復旧事業費	110,940	2,257	▲ 98.0	0.0
合計	5,055,640	4,537,881	▲ 10.2	100.0

○国民健康保険事業勘定特別会計

歳入 1,062,063千円
 歳出 1,048,028千円

白馬村では全世帯の6割超が国保に加入しています。これは自営業が多いことが反映されています。このため、出口の見えない構造不況が滞納額を増しています。医療費では保険給付費が支出全体の65%を占めています。

医療費は、今後も数%恒常的な伸びが予想され、被保険者が予防に対する関心を高める必要があります。

○老人保健医療事業特別会計

歳入 689,303千円
 歳出 685,889千円

3月末における老人保健の受給者数は1,142人で、白馬村の一人当たりの医療費は682.317円で昨年度の624,000円に比べ58,317円の増となっています。

国のすすめる医療制度改革により、平成20年4月から後期高齢者医療制度が新たに始まっています。今まで老人保健医療を受けていた方が対象となっています。引き続き受給者一人ひとりの認識として重複受診や頻回受診をさげ適正な医療受診を心がけていただきますようお願い致します。

○下水道事業特別会計

歳入 595,052千円
 歳出 593,848千円

現在は17年度をもって3期計画をほぼ終了し、18年度から建設工事を休止しています。このため19年度は維持補修関係費用及び地方債の償還金が主な歳出です。19年度末の地方債残高は6,811,827千円です。

○農業集落排水事業特別会計

歳入 40,948千円
 歳出 40,713千円

堀之内・三日市場地区(計画処理人口980人)と野平地区(計画処理人口100人)の農業集落排水事業に係るものです。歳出は下水道事業と同様、維持補修関係費用及び地方債の償還金が主なものです。19年度末の地方債残高は281,753千円です。

白馬村財政健全化判断比率の公表について

平成19年度決算に基づく健全化判断比率の公表

白馬村の健全化判断比率は以下のとおりです。

	実質赤字比率	連結実質赤字比率	実質公債費比率	将来負担比率
白馬村 (早期健全化基準)	— (15.0)	— (20.0)	21.6 (25.0)	159.1 (350.0)
(財政再生基準)	(20.0)	(40.0)	(35.0)	(—)

※企業会計等で資金不足はありませんでしたので、資金不足比率は該当ありません。

平成19年6月に「地方公共団体の財政の健全化に関する法律」が公布されました。

この法律は、地方自治体の財政の健全性に関する比率の公表制度を設け、その比率に応じて、財政の早期健全化及び再生等を図るための計画を策定することとし、その計画の実施促進を図るための行財政の改革を行うことにより、地方自治体の財政の健全化に資することを目的としています。

早期健全化及び再生等の計画策定の義務等を含めた全体の法律の施行は平成21年4月からですが、財政の健全性に関する比率の公表については、平成20年4月から施

行されています。

公表するのは、①実質赤字比率、②連結実質赤字比率、③実質公債費比率、④将来負担比率（以下「健全化判断比率」といいます。）と⑤資金不足比率の5指標です。

健全化判断比率のうち1つでも早期健全化基準以上である場合は財政健全化計画を、財政再生基準以上である場合は財政再生計画を定める必要があります。また、資金不足比率が経営健全化基準以上となった場合は経営健全化計画を定める必要があります。白馬村では、平成19年度決算に基づく判断比率を算定し、監査委員の審査を経て、9月定例議会に報告いたしました。

村の赤字はえらいがかい？

[実質赤字比率]

村の一般会計の実質収支額の標準財政規模に対する割合を算出します。要するに一般会計の赤字を村の基礎体力で割った比率です。（標準財政規模とは普通交付税の算出に使用するもので、標準的な税収と普通交付税、地方譲与税を合計したものです。）白馬村の実質収支は黒字でありましたので、平成19年度決算では実質赤字比率の数値はありませんでした。

村の借金はどんなだや？

[実質公債費比率]

一般会計が支払う公債費のほかに、公営企業等が支払う元利償還金への繰出し金、一部事務組合等の公債費なども含めたものの標準財政規模に対する割合を算出します。つまり村が直接負担するものと間接的に負担するものを含めて負担割合を計算するものです。18%を超えると公債費負担適正化計画の策定が義務付けられ、起債の借入には県の許可が必要になります。白馬村では平成18年度から許可団体として適正化計画に沿って事業を進めております。数値は3ヵ年の平均値であり、平成18年度と同数値となりました。

ほかの財布はどうだや？

[連結実質赤字比率]

村の一般会計と特別会計、企業会計の実質赤字等の標準財政規模に対する割合です。つまり一般会計以外に背負っている特別会計の赤字を含めて判定するものです。白馬村の各会計の収支は以下のとおりです。

- ・白馬村国民健康保険勘定特別会計 14,035千円
- ・白馬村老人保健医療特別会計 3,414千円
- ・白馬村水道事業会計 73,571千円
- ・白馬村公共下水道事業特別会計 1,204千円
- ・白馬村農業集落排水事業特別会計 235千円

上記のとおり特別会計等の実質収支等も黒字であったため、連結実質赤字比率も数値はありません。

これから先はえらいがかい？

[将来負担比率]

公営企業、第三セクターなどの負債も含めて、標準財政規模に対する負担を算出します。算出には起債の将来負担額や全職員が一度に辞めた場合の退職金、財源として利用できる基金の残高などが算入されます。白馬村は基準内ですが、起債残高や、ここ数年取り崩した基金の残高減少などの影響で比較的高い数値となりました。

今回の数値は村財政の健全化を数値として示したものであります。自己の体力（標準財政規模）に対する荷物の重さ（負担額）を数字に表したもので数値の高い低い行政サービスとは必ずしも一致するものではないことをご理解いただきたいと思います。

地域役員懇談会日程表

地区名	期 日	時 間	場 所				
内 山	11月4日(火)	18時30分 ～ 20時30分	佐野生活改善センター				
佐 野			堀之内公民館				
沢 渡	白馬村農業体験実習館						
三日市場				11月5日(水)	役場201・202会議室		
堀之内							
飯 森				11月6日(木)		瑞穂農業生活改善センター	
飯 田							
白馬町				11月7日(金)			八方文化会館
深 空							
瑞 穂				11月10日(月)			
エコーランド							
みそら野		11月12日(水)	切久保公民館				
八 方							
八 方	11月14日(金)	森上基幹センター					
山 麓							
和 田	11月18日(火)			通農業生活改善施設			
大 出							
嶺 方	11月19日(水)						
蕨 平							
新 田	11月21日(金)						
ど ん ぐ り							
切 久 保	11月19日(水)						
落 倉							
森 上	11月21日(金)						
野 平							
塩 島	11月21日(金)						
通							
立 間	11月21日(金)						
青 鬼							

地域役員懇談会とは、村内の共通する地域の課題を明らかにするとともに、どのように課題を解決するか、そして地域の今後のあるべき姿について、地域を共通する地区役員の方々と行政とが話し合う会議です。

今年度の地域役員懇談会は、11月4日(火)から11月21日(金)までの間で、次のとおり開催します。

住民の皆さんで、地域の課題等についてご意見・ご要望がありましたら、地域役員懇談会に向けて、各地区において意見をとりまとめることをお願いしておりますので、お住まいの地区役員に申し出るようお願いいたします。

平成20年度 地域役員懇談会開催のお知らせ

平成20年度上半期の村長交際費支出内訳を公表します

交際費とは、地方自治法に規定された歳出予算区分のひとつで、村政の円滑な推進を図ることを目的に、村長が村を代表して外部と交際するために要する経費です。

公表する内容は、支出日・摘要・金額で、プライバシー保護のため、個人氏名の公開は差し控えています。

支出日	摘 要	金 額
4月4日	陸上自衛隊松本駐屯地 三上司を囲む会 会費	8,000
4月4日	大北建設労働組合白馬地区総会 御祝	5,000
4月10日	告別式 香典	5,000
4月17日	白馬建築業組合総会 御祝	5,000
4月17日	上村愛子選手W杯総合優勝を祝う会 御祝	10,000
4月17日	高田駐屯地創設58周年記念行事 御祝	10,000
4月17日	松本駐屯地創設58周年記念行事 会費	6,000
4月18日	第7回えべ・えべ祭 御祝	5,000
5月7日	ざぜん草祭り、福寿草祭り等 御祝	11,300
5月20日	かたくり祭 御祝	3,780
5月20日	林業経営者協会総会 御祝	3,798
5月20日	北アルプス北部地区山岳遭難防止対策協会総会 会費	4,000
5月22日	国体優勝・上村選手総合優勝祝賀会・激励会 会費	10,000
5月26日	白馬商工会総代会 御祝	5,000
6月2日	大北地区植樹祭 御祝	5,000
6月13日	告別式 香典	10,000
6月20日	第26回土砂災害防止推進の集い意見交換会 会費	5,500

支出日	摘 要	金 額
6月24日	告別式 香典	10,000
7月30日	村民栄誉賞副賞	100,000
7月7日	食品衛生協会総会、貞逸祭 御祝	7,596
7月7日	大北障害者運動会 御祝	3,800
7月11日	2007/2008SAJチームジャパン感謝のタベ 会費	10,000
7月22日	告別式 生花代	15,000
7月22日	白馬Alps花三昧五竜会場オープニングセレモニー 御祝	3,780
7月22日	遭対協報告会 御祝	3,798
7月31日	安曇寮納涼祭 御祝	3,000
8月5日	北ア登山山案内人組合総会、山案内人組合総会 御祝	8,116
8月6日	砂防事業功労者表彰 会費	3,000
8月8日	白嶺納涼祭 御祝	3,000
8月22日	夏山遭難防止活動反省検討会 会費	4,000
9月12日	白馬メディア敬老祭 御祝	5,000
9月12日	白馬村索道事業者協議会総会 御祝	10,000
9月16日	政務調査会産業経済部会町村長懇談会 負担金	3,000

白馬村秋季火災予防運動 消防総合訓練

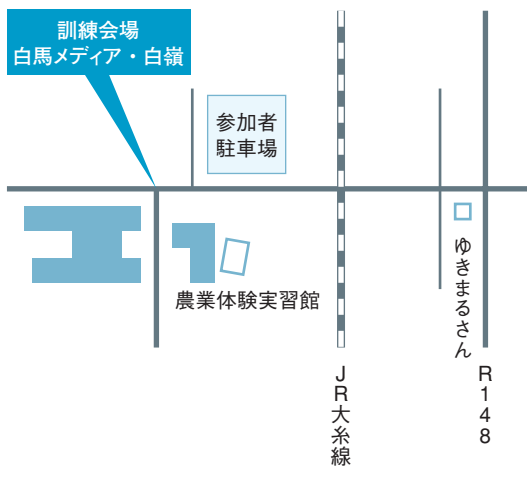
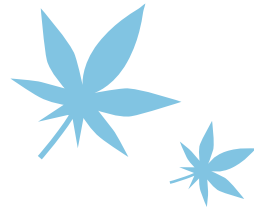

訓練会場案内図

※当日（26日）早朝から白馬村消防団の中継訓練のためサイレンが鳴りますが、訓練ですのでお間違えないようにお願いします。

火を使う機会が多い季節になりました。この季節は、火災が発生しやすい時期でもあります。
白馬村秋季火災予防運動消防総合訓練を以下の日程で実施します。この機会に、いざという時に備えた訓練をしておきましょう。

日時 10月26日（日）

午前10時から正午まで（雨天決行）

場所 神城飯田地区特別養護老人ホーム白嶺

介護老人保健施設白馬メディア

内容 救護（救助搬送）訓練、救急救命措置訓練、初期消火訓練、救出・救助訓練など

※宿泊施設等の営業施設の方が参加すると、消防法の合同訓練に参加したもものとしてカウントされますので、印鑑をご持参ください。

*お問い合わせ先

白馬村役場総務課 TEL 0261-72-5000

火のしまつ

君がしなくて誰がする

平成20年秋の火災予防運動
11月9日（日）から11月15日（土）まで

火の用心 7つのポイント

- 一 家のまわりに燃えやすいものを置かない
- 二 寝たばこやたばこの投げ捨てはしない
- 三 天ぶらを揚げるときは、その場を離れない
- 四 風の強いときは、たき火をしない
- 五 子供には、マッチやライターで遊ばせない
- 六 電気器具は正しく使い、たこ足配線はしない
- 七 ストープには、燃えやすいものを近づけない

国民健康保険被保険者の皆様には、お忙しい中、特定健診を受けていただき、ありがとうございました。

制度改正に伴い、今年から社保の方は村の健診対象者にならない、健診が義務化し国保の方全員に受診票が配られた等々、今までと健診の名称や内容が大きく変わっ

たこともあり戸惑った方もおられたと思います。

特定健診が「国から押し付けられたもの」ではなく、「皆様にとってよりよいもの」になるよう、特定健診の内容や結果をお伝えしたり、疑問・意見にお応えしていきます。今後とも健康のお手伝いが少しでもできれば幸いです。

今年は何れくらいの方が受けたの？
どの年代の人がどれくらい受けているの？

【平成20年の受診率】

対象者：40～74歳

国保被保険者 2513人中 1204人受診
受診率47.9%

平成20年度 年代・男女別受診率（％）

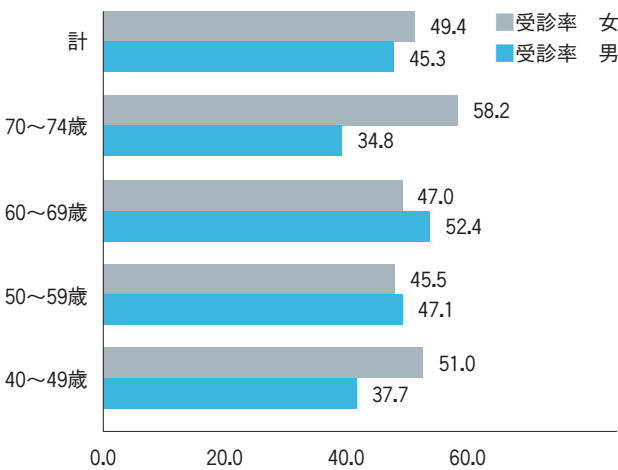

国の定める目標はどれくらいなの？

国の定めた市町村の目標は**受診率65%**です。平成24年にこの目標を達成しないと、後期高齢者支援金が加算されて、より負担税が重くなります。

この対策として白馬村では来年から、

- ・ 休日の健診実施
 - ・ 胃検診や肺検診との並行実施
 - ・ 時間指定制の導入
 - ・ 検査項目内容 等々
- を検討中です。

ほかにも意見・希望などありましたら住民福祉課にお寄せください。

特定検診とは

平成20年度からスタートした、メタボリックシンドローム（内臓脂肪症候群）に着目した生活習慣予防のための健診。医療保険者が実施主体となる、腹囲測定が必須項目になる、等が今までと大きく変わった点です。

※要精検となった方で、まだ医療機関で受診していない方は、早めに受診してください。

※保健師・管理栄養士による保健指導を随時受け付けています。

夕方以降の時間も相談に応じます。TEL 72-5000（内線162）

古紙回収のお知らせ

平成20年11月9日(日)に古紙回収を行います。

各地区の公民館・基幹センターには午前9時までに、ウイング21へは午前9時30分までにお持ち込みください。

回収するもの

○牛乳パック

洗って乾かし30枚1組にまとめてください。

○パンフレット・カタログ

(ホチキス止め・糊付き可)

○カレンダー類

(金具は取ってください)

○ハガキ・名刺

(バラバラにならない様、紙袋に入れてください)

○白地印刷物

(紙の地色が青・赤・黄色等は不可)

右記紙類は5キロを一束にまとめてください。

なお、古紙等をまとめる際は紙紐を使用してください。ご協力よろしくお願ひします。

*白馬村役場 総務課 消費者行政係

一人ひとりが買い物にはマイバッグなどを持参し 不要なレジ袋はもらわないようにしましょう！

「レジ袋削減県民スクラム運動」をスタートします

レジ袋は、軽い、薄い、丈夫、水を通しにくいことなどから、食品包装などに広く使われており、便利な日用品として私たちの生活に溶け込んでいます。長野県では、1年間に、およそ5億枚（4千トン）のレジ袋

が使用されています。

でも、持ち帰ったレジ袋をどうしているか思い出してみましょう。そのままごみとして捨てたり、ごみを包む内袋として使用するなど、最終的にはほとんどが捨てられている実態があります。こうしたレジ袋の大量消費には、ごみの増加、石油資源の枯渇、CO₂の排出、自然界への影響など、様々な問題があります。

今、私たちに必要なことは、一人ひとりが環境に配慮した行動を心がけ、ごみを出さない生活スタイルへの転換を図ることです。今まで何気なくもらっていたレジ袋を断り、マイバッグなどを使うことは、その第一歩です。

県内のマイバッグ持参率の現状は30%弱です。長野県では、県民の2人に1人以上がマイバッグなどを持参し、マイバッグ持参率を現状の倍以上にすることを目指し、「平成22年度までにマイバッグ等持参率を60

%以上とする」ことを統一目標として掲げます。

この統一目標を達成するために、事業者、消費者団体、県が、レジ袋削減のための3者協定を締結し、連携協力しながら取り組みを進めます。10月からは、取組みを全県下へ広げるため、「レジ袋削減県民スクラム運動」をスタートします。県民の皆さまのご協力をお願いいたします。

買い物にはマイバッグなどを持参して、不要なレジ袋はもらわないようにしましょう。取組みを、家族へ、地域へ広げましょう。そして、レジ袋から生活全般へ4Rを広げましょう。

*お問い合わせ 環境課



マイバッグを持ち歩きます！
不要なレジ袋はもらいません！
家族へ 地域へ 広がります！

レジ袋削減県民スクラム運動 目標 マイバッグ持参率60%以上

大北地域マイバッグ キャンペーンについて



10月はゴミ減量推進月間です。10月1日より環境課窓口にてアンケートにお答えいただいた方に、マイバッグを無償配布しています。数に限りがありますので、無くなり次第終了とします。買物にはマイバッグを使いレジ袋削減（リデュース）に努めましょう。

白馬村推進 4Rのおさらい

リフューズ (Refuse) 不要なものを買わない・断ろう！

リユース (Reuse) 繰り返し使おう！

リデュース (Reduce) できるだけゴミを出さないようにしよう！

リサイクル (Recycle) ゴミを資源として再利用しよう！

主催 豊かな環境づくり大北地域会議事
事務局 北安曇地方事務所環境課内

*お問い合わせ

及びエコバッグ配布場所

白馬村役場環境課

（大町市、池田町、松川村の各環境課でも配布しています）



デマンド型乗合タクシーとは

利用したい人が運行目安の時刻表により前もって予約して、通常のタクシーより低料金で自宅の玄関先から目的地の玄関先へと送迎する乗合型の交通手段のことです。

バス路線とは異なり、運行ゾーン内であれば利用者の希望に沿って、出発地から目的地まで運行します。ただし、通常のタクシーと違って、あちこちに寄り道しながら運行するため、時間に余裕を持って利用していただくことが必要です。

検討の経過

■住民参画

- H19.11 アンケート調査
 - ・高齢者の外出活動と移動に関する調査
- H19.12 聴き取り調査
 - ・高齢者の外出活動と移動に関する調査
- H20.1 地域公共交通会議の委員公募
 - ・2名から応募がありました
- H20.7 グループインタビュー
 - ・試験運行計画素案について

■白馬村地域公共交通会議

- H20.3 第1回会議
 - ・本村の交通課題
 - ・今後の日程について
- H20.8 第2回会議
 - ・試験運行計画案について

■白馬村地域公共交通検討委員会

- H20.5 第1回検討委員会
 - ・運行計画策定方針について
- H20.7 第2回検討委員会
 - ・試験運行計画案について
- H20.9 第3回検討委員会
 - ・試験運行概要について

身近な地域交通の実現に向けて③

11月11日から

デマンド型乗合タクシーの

試験運行を開始します

村では昨年度から、高齢化や核家族化の進展に伴い、今後公共交通の利用へシフトせざるを得ない方が増加することや、『身近な地域交通』の導入によって地域内の移動手段が確保され、外出機会の増加が期待できることから、高齢者等を対象にした地域交通の検討を進めてきました。

すべての皆さんにとって利用しやすい

公共交通を構築することはできませんが、住民アンケートや聴き取り調査の結果から、高齢者の皆さんが日常的に買い物や医療機関へ出掛けやすい環境を整備するために、デマンド型の乗合タクシーの運行を計画しました。

この度、本格的な運行に向けた試験運行の概要がまとまりましたのでお知らせします。

運行期間

平成20年11月11日から平成21年3月31日まで（土曜・日曜・祝日・12月29日から1月3日を除く）

運行時刻表

午前	午後
8:30	12:30
9:30	13:30
10:30	14:30
11:30	

※時刻表は利用者の指定する場所へ迎えに行く時間の目安です。

利用対象者

村内に住所を有する方で次の項目に該当し、ご自分で（付添人の力を借りて）乗降できる方（事前登録が必要）

- ・65歳以上の方
- ・妊娠中の方
- ・母子及び寡婦福祉法に規定する母子家庭等
- ・生活保護法に基づく被保護者世帯
- ・身体障害手帳及び療育手帳又は精神障害者保健福祉手帳を所持する方
- ・介護保険法に規定する要介護認定者及び要支援認定者

右記の利用者に付き添う方

第 号
白馬村乗合タクシー
利用登録証
氏名 みほん
白馬村
乗合タクシー予約センター 電話 71-1111
予約受付時間/平日の午前8:30~午後5:00

利用上の注意

■予約は利用する便の30分前までに「白馬村乗合タクシー予約センター」へご連絡ください。

■予約を変更（キャンセル等）したい場合は、直ちにご連絡ください。

■時間に十分余裕を持ってご利用ください。

■運行日：月～金曜日
■運休日：土曜・日曜・祝日
12/29～1/3

■運行時刻表

午前	午後
8:30	12:30
9:30	13:30
10:30	14:30
11:30	

※8:30の便は前日までに予約してください。

利用登録証（見本）

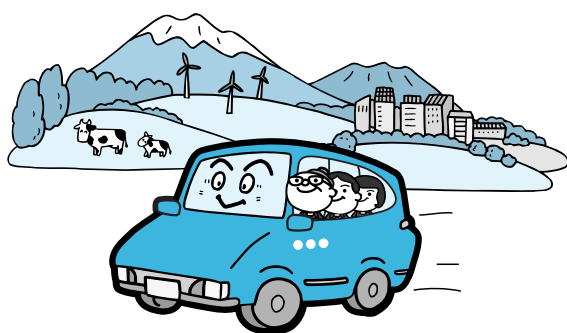

利用料金

村内全域 1乗車300円

※3歳児未満（4月1日に3歳に達していない者）は無料

回数券 11回3千円

※回数券は役場で販売します。

利用方法

① 事前登録

乗合タクシーを利用するには事前登録が必要になります。

登録は無料で随時受け付けています。利用要件に該当する方で、利用する可能性のある人（未就学児も含む）もぜひご登録ください。

② 登録方法

対象となる方で利用を希望する方は、「白馬村乗合タクシー利用登録票」に必要事項を記入の上、住民福祉課へ持参するか、郵送・ファックスで提出してください。

〒399-9393 白馬村大字北城7025番地
白馬村役場住民福祉課
FAX 727-7001

③ 登録用紙

登録用紙は村ホームページの他、住民福祉課、白馬村社会福祉協議会の窓口でも入手できます。

④ 登録連絡

登録した方には登録証と利用案内を送付いたします。

⑤ 予約

平日の午前8時30分から午後5時まで
※利用する便の30分前まで予約できます。

ただし、朝の1便目は前日までに予約してください。

予約は利用日の2日前（運休日を除く）からできます。

⑥ 予約先

白馬村乗合タクシー予約センター

（白馬村社会福祉協議会内）

TEL 71-1111

⑦ 予約内容

- ①氏名
- ②いつ
- ③何時の便（時刻表を参照）
- ④乗車地
- ⑤目的地を伝えてください。

⑧ キャンセル

予約の変更やキャンセルをする場合には、すぐに予約センターに連絡してください。

⑨ 乗合、移動

予約された場所までお迎えに行きます。乗車時に利用料金を支払ってください。目的地に向かう途中、別の利用者のお宅や目的地も順番に回りながら移動します。

利用上の注意

時刻表の時間は最初に乗車する人の時間の目安です。

複数の人で乗り合わせますので、待ち時間や到着時間が毎回異なります。時間に十分余裕をもってご利用ください。

ご利用方法

①利用者

乗合タクシー予約センターに電話予約をします。
<予約番号>
TEL 71-1111 FAX 71-1113
(FAXは聴覚に障がいのある方等のみ)



利用するには！

- ①利用登録が必要です。登録者には登録証を発行いたします。(随時受付中)
- ②回数券も販売します。(300円券×11枚で3,000円)

②予約センター

予約センターでは、事前に利用登録している情報を確認しながら、お名前・電話番号・利用する便・お迎えに行く場所・目的地などをお聞きします。



予約センターへ！

- ①利用する便の30分前までに予約をお願いします。
- ②朝の1便目は、前日までに予約してください。
- ③予約は利用日の2日前(運休日を除く)からできます。

③乗合、移動

予約された場所までお迎えに行きます。
目的地に向かう途中、別の利用者のお宅や目的地も順番に回りながら移動します。
乗車時に300円または、回数券1回分を運転手に渡してください。



ジャンボタクシーで移動！

- ①タクシーは目的地を順番に回るので時間に余裕を持ってご利用下さい。
- ②予約状況により変更はありますが、1便あたり北城、神城地区1台ずつ配車します。

④目的地

病院やお店など、
村内ならどこでも

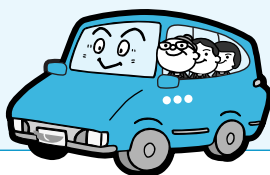

目的地まで！

- ①乗降場所は村内利用エリアであれば自由に指定できます。
- ②利用の際は登録証を必ず携帯して下さい。

予約受付

乗合タクシー予約センター 予約専用番号

TEL: 71-1111 FAX: 71-1113 (FAXでの予約は聴覚に障がいのある方等のみ)

受付時間

平日 午前8時30分～午後5時まで

利用登録・お問い合わせ

白馬村役場住民福祉課 田中克俊 松澤正芳

TEL: 72-5000 (内線157) FAX: 72-7001 〒399-9393 白馬村大字北城7025番地



利用登録票（新規・変更）

利用要件に該当するご家族の中で、利用が見込まれる方の登録をお願いします。

住 所	白馬村大字		
電話番号	0261-	-	地 区

ご利用ご家族名	性 別	生年月日	携帯電話番号	区 分	付添人の要否
フリガナ	男・女	明治・大正・昭和・平成	- -	老・妊 母・生 障・介	要・否
		年 月 日			
フリガナ	男・女	明治・大正・昭和・平成	- -	老・妊 母・生 障・介	要・否
		年 月 日			
フリガナ	男・女	明治・大正・昭和・平成	- -	老・妊 母・生 障・介	要・否
		年 月 日			
フリガナ	男・女	明治・大正・昭和・平成	- -	老・妊 母・生 障・介	要・否
		年 月 日			
フリガナ	男・女	明治・大正・昭和・平成	- -	老・妊 母・生 障・介	要・否
		年 月 日			

運転手に知っておいてもらいたい事項

主な行き先

○区分欄は老（65歳以上の方）、妊（妊娠中の方）、母（母子及び寡婦福祉法に規定する母子家庭等）、生（生活保護法に基づく被保護者世帯）、障（身体障害者手帳及び療育手帳又は精神障害者保健福祉手帳を所持する方）、介（介護保険法に規定する要介護認定者及び要支援認定者）となっております。該当区分に○をお願いいたします。

○この登録票は白馬村乗合タクシーに関する利用以外に使用いたしません。

○必要事項を記入し、白馬村役場住民福祉課まで郵送、FAX、持参によりご提出下さい。

[提出・お問い合わせ先]

〒399-9393 長野県北安曇郡白馬村大字北城7025番地

白馬村役場住民福祉課（TEL：0261-72-5000 FAX：0261-72-7001）

村税等の納付には便利な口座振替を！

村税等の納付には口座振替がオススメです。

○新たに口座振替納付を始められる方へ

口座振替による納税方法は納税義務者の方にご指定いただいた村内金融機関の預貯金から各村税の納期毎に自動で村税を振り替えるものです。納付を忘れて督促を受けることや納期毎に金融機関窓口に出かける必要がなくなり、ますので忙しい方や留守がちの方には特に便利です。手続きについては預貯金通帳と通帳届出印をご持参いただき、村内各金融機関か役場税務課にてお願い致します。

○既に口座振替納付をされている方へ

村税等の口座振替については一度お手続きいただきますと翌年度以降へもその内容が自動継続されます。よって、口座名義人の変更があった場合や口座を解約された場合、相続等により納税義務者の氏名が変わった場合などは新規申し込み時と同様にお手続きをお願い致します。

*お問い合わせ 白馬村役場 税務課

税務署からのお知らせ

平成20年11月4日から、納税者の皆様からの電話による国税に関する質問・相談は、国税局「電話相談センター」でお受けします。

これに伴い、税務署の代表電話が自動音声案内に変わります。具体的な操作については、音声案内に従っていただきますようお願いいたします。なお、平成20年10月24日をもって、税務相談長野分室・松本分室は閉鎖します。

男女共同参画村民研修会のお知らせ



白馬村と男女共同参画社会づくり事業推進協議会では、「男女でつくる村づくり」と題して次のとおり研修会を開催します。樽川さんのお話を聞いて、男女共同参画を実践してみませんか？

日時 平成20年10月27日(月) 午後1時30分より
場所 ふれあいセンター2階 学習室
講師 下諏訪町 樽川通子さん
講演内容 「男女でつくる村づくり」

各家庭で、また地域や職場等において男性も女性もお互いに協力して住みやすい社会を目指しましょう。

自由に出席出来ますので、多くの方の出席をお待ちしています。

*お問い合わせ 白馬村役場 総務課 男女共同参画係

男女共同参画料理教室のお知らせ



白馬村と男女共同参画社会づくり事業推進協議会で、料理教室を開催します。

白馬村の食材を使った料理を作ってみませんか？家庭において、料理の役割分担を決めず、出来る事をお互いに協力しましょう。

日時 平成20年11月12日(水) 午前10時から午後1時まで
場所 多目的研修集会施設、調理実習室
定員 20名(定員になり次第、締め切らせていただきます)
参加費 500円(材料費分を当日徴収します)
申込方法 直接もしくは電話にて、11月7日(金)午後4時までに申し込んでください。

*お申し込み 白馬村役場 総務課 男女共同参画係

精神保健福祉 普及運動のお知らせ

10月20日(月)から11月19日(水)までは精神保健福祉普及運動期間です。

テーマは「こころがつなぐ地域の輪」

「あたり前の暮らしを目指して」です。

・心の健康(精神障害、アルコール・ギャンブル依存、自殺者遺族 等)に関する相談

・認知症等に関する相談

を大町保健所健康づくり支援課で行っています。

ご希望の方はTEL 2316526にてご予約ください。

また、他にも

・子どもの心とからだの相談

・思春期精神保健相談

・女性いきいき健康相談

・母の心の相談 等

も行っております。予約制ですので、右記連絡先にてお問い合わせください。

大町保健所ホームページ

<http://www.pref.nagano.jp/xeisei/ooho/>の「各種相談」にも詳細が掲載されています。

女性と子どもの「悩みごと (人権)相談所」開設のお知らせ

大町人権擁護委員協議会では次のとおり人権相談所を開設します。

日時 11月10日(月)

午前10時から午後3時まで

場所 長野地方法務局大町支局

相談内容

夫からの暴力、離婚、セクシヤル・ハラスメント、いじめ、虐待、体罰等の心配ごと悩みごとなど

担当 女性の人権擁護委員、子どもの人権専門委員など

※お電話での相談も受け付けます。

TEL 2210379

へおかけください。

相談は無料で秘密は固く守られます。

どうぞお気軽にご相談ください。



ボランティア地域活動 フォーラム参加者募集

大北ブロック社会福祉協議会では、「ボランティア地域活動フォーラム」を開催します。

10回目を迎える今年のテーマは「エコ・環境」です。私たちの生活の中のちよつとした工夫から、誰にでも簡単にできる

地球環境にやさしい取り組みについて、改めて一緒に考えてみませんか?

興味のある方なら、どなたでもご参加いただけます。みなさん奮ってご参加ください。

日時 10月30日(木)

午前10時～午後3時15分

場所 梅池高原スキー場「雪の広場」

内容 全体会「実感!CO₂のおもさ」(仮題)

事例発表(大北地域で活動している環境グループ)
体験会・情報交換

参加費 無料

持ち物 昼食・マイ箸・マイカップ・飲み物

参加を希望される方は、白馬村社会福祉協議会(TEL 7217230)へお申し込みください。

笑顔をつなごう街づくり 未来へつなごう土地活用 10月は土地月間です

土地は、国民のための限られた貴重な資源です。将来の子ども達のためにも、明日の豊かな暮らしのためにも、土地の有効利用が大切です。その実現のために、国や地方公共団体ができる限りの取り組みを行うことはもちろんですが、何よりも不可欠なのは住民の皆様方のご理解とご協力です。

このような観点から、毎年10月を「土地月間」とし、普及・啓発活動の充実を図っています。

今年度は『笑顔をつなごう街づくり 未来へつなごう土地活用』を標語として、国及び地方公共団体、さらには関係団体等が主体となって、全国的な普及・啓発活動を展開します。豊かで安心できる住みよい社会を築いていくために、皆さんもこの機会に土地の有効利用について考えてみませんか。

*ホームページ

<http://tochi.mlr.go.jp/tochsei/tochigekkan/index.html>



児童用イスを販売します



保育園で使わなくなった児童用イスを販売します。

販売物 児童用イス
販売開始
平成20年10月20日(月)から
販売場所
白馬村保健福祉ふれあいセンター内せみとんぼ
販売価格 100円から500円

*お問い合わせ
白馬村役場住民福祉課

白馬村の皆様へ —資源回収 ご協力のお礼—

春から秋にかけて行われました各校PTA主催の資源回収にご協力いただきありがとうございました。お蔭様で大変多くの資源を回収することができました。また、リサイクル活動を通じて子供たちが資源の有効活用を認識できたことも大きな成果です。

来年度も紙パック等の新たな資源回収を予定しておりますので、よろしく願いいたします。

白馬中学校PTA 白馬北小学校PTA 白馬南小学校PTA

入札結果

工事名	平成20年度 地方道路整備臨時交付金 道路改良工事	
入札日	平成20年9月22日	
場所	白馬村大字神城字五竜6工区(村道2026号線)	
落札者	白馬陸運(株)	
落札決定額	¥13,020,000(消費税含む)	
入札参加者	(株)大糸(辞退)	白馬陸運(株)
	姫川建設(株)(辞退)	(有)東和
	(株)落田	(有)塩島組
	(株)白馬三津野	白馬ソイル工業(株)
	(株)宮尾建設	(有)ダイトー工業
	(有)吉田建設	

入札結果

工事名	平成20年度 地方道路整備臨時交付金 道路改良工事	
入札日	平成20年9月22日	
場所	白馬村大字神城字五竜7工区(村道2026号線)	
落札者	(有)東和	
落札決定額	¥11,550,000(消費税含む)	
入札参加者	(株)大糸(辞退)	白馬陸運(株)(辞退)
	姫川建設(株)	(有)東和
	(株)落田	(有)塩島組
	(株)白馬三津野	白馬ソイル工業(株)
	(株)宮尾建設	(有)ダイトー工業
	(有)吉田建設	

10月納期の税金・保険料

納期限	税目	期別
27日	村県民税	第3期
	国民健康保険税	第5期
	後期高齢者医療保険料	第3期

11月納期の税金・保険料

納期限	税目	期別
25日	国民健康保険税	第6期
	後期高齢者医療保険料	第4期

10月・11月納期の税金・保険料は上記の通りです。納期限に遅れないように納めましょう。

口座振替にされている方は、10月27日・11月25日に振り替えとなりますので、前日までに残高の確認をお願いします。

リサイクル広場

○登録状況は本誌及び白馬村行政HPでお知らせしていきます。掲載されたものを譲ってほしい方、譲りたい方は総務課へご連絡ください。
○みなさんの、譲りたい物、譲ってほしい物を登録し、物を大切にすることを育みながら、資源の節約・ごみの減量に取り組みましょう。

総務課消費者行政担当 <http://www.vill.hakuba.nagano.jp/somu@vill.hakuba.nagano.jp>

ゆずります

- ・フォレスター純正アルミホイール付スタッドレスタイヤ (BLIZZAK MZ-03、215/60R16) 4本(1台分) (ホイール錆有り、夏季は室内保管) [希望価格: 30,000円]
- ・シングルベッド用スプリングマットレス (1987年製、傷・汚れ有り) [希望価格: 500円]

ゆずってください

- ・チャイルドシート (メーカー問わず・3才児が使用できるもの) [希望価格: 応相談]

登録状況(10月10日現在)

村長への意見・提言を募集しております

村づくりに対する皆様のご意見をお寄せください。24時間皆さんの声を受け付けています。

村長室直通FAX
0261-72-4899

役場FAX
0261-72-7001

電子メールアドレス: soncyo@vill.hakuba.nagano.jp

白馬村行政ホームページ:

<http://gyosei.vill.hakuba.nagano.jp/somu/mayor/index.html>

食の小部屋 新そば食べました？

稲刈りも終わり、新米のおいしい季節になりました。白馬には白いご飯と漬物があれば十分、という方も多いかと思いますが、白馬にはご飯にかわるもう一つの主食、おいしいおそばも有名ですよ。最近ではそばロードと言われるかのようにおそば屋さんがあちこちに並びようになったり、黄金色の田んぼの中にポツポツと白い花の咲いたそば畑が多く見られるようになったりと、改めて白馬がそば処であることを実感します。また、白馬村ではこの時期になると毎年村をあげてのそば祭りが行われますが、さすがそばどころ信州、長野県では各地でそば祭りなるものが開催されているようです。食欲の秋、行楽の秋、各地のおそば巡りなんていかがでしょうか。

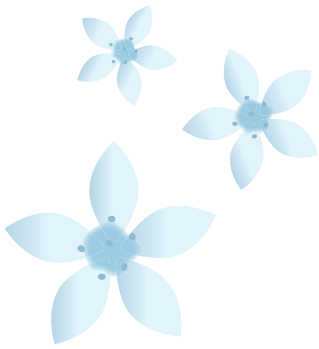

そば特有の栄養素=ルチン



また、そばは長野県だけでなく岩手のわんこそばや兵庫の出石そばなど、様々な食べ方ですが、全国各地に有名どころがあります。世界に目を向けてみても、そばを使っているいろいろな食べ物があります。お隣の韓国ではゴムのような食感でうっすら灰色をした冷麺、またヨーロッパはフランスでも、ガレットと呼ばれるそば粉入りのクレープなどにして食されています。日本でもそばまんじゅうやそばうどんといったお菓子は馴染みがありますよね。

そばは卵や乳などと並び、アレルギーの原因物質を含む原材料として食品に表示するよう義務づけられているなど、少し怖い一面もありませんが、体によい栄養も豊富

に含まれています。その中の一つ「ルチン」と呼ばれる栄養素はそば特有の栄養成分であり、血管を強くしたり、血液の流れをスムーズにするなど、血圧を下げる効果があるとされています。そばは穀類と呼ばれる米や麦などと違い、同じイネ科作物でも雑穀と呼ばれる仲間にも属していません。雑穀は古くから日常食品として広く利用されていたようですが、近年でもミネラルや食物繊維を多く含んでいることから、その高い栄養価が評価され、見直されていると言われています。

新そばは香りが高く、のどごしも楽しめます。なんだか読んだそばからおそばが食べたくなってきませんか？みなさんお近く、いやお家のそばのおそば屋さんを足運び、この時期ならではの四季の味を楽しんでみませんか。

食事のこと、このコーナーに関するお問い合わせは、住民福祉課 管理栄養士下川まで。

新そばならぬ新人でまだまだ未熟ものですが、今後ともよろしくお願いたします。

臓器移植普及 推進月間のお知らせ

10月は臓器移植普及推進月間です。テーマは「いのちへの優しさとおもいやり」です。

臓器移植は、臓器の機能が低下し、移植でしか治らない人に、臓器を移植し、健康を回復しようとする医療で、臓器提供者はもとより、広く社会の理解と支援があつて成り立つ医療です。

今後臓器移植のいっそうの定着・推進を図るためには、より多くの方々の臓器提供に関する意思表示をしていくことが不可欠です。

白馬村役場では臓器提供意思表示カードを配布しております。詳しくは住民福祉課保健師までお問い合わせください。

臓器移植についてさらに詳しく知りたい方は、日本臓器移植ネットワークのホームページ (<http://www.joinw.or.jp/>) をご覧ください。

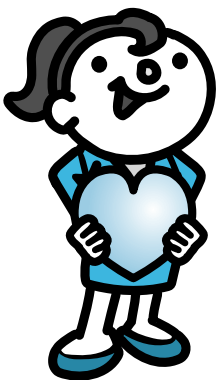

地域包括支援センターだよ！

生き生きした5年後、10年後を目指して！『運動器の機能の向上』元気で長生き！！

①階段を手すりや壁をつたわずに昇っていますか？

②椅子に座った状態から何もつかまらずに立ち上がっていますか？

※つかまらなくてもできるのに、習慣的につかまっている場合は除きます

③15分位続けて歩いていますか？

※屋外・屋内どちらでもいいです。

④この1年間に転んだことはありますか？

⑤転倒に対する不安は大きいですか？

以上の5質問の内、1〜3が『いいえ』4〜5が『はい』に3つ以上該当した方は、『運動器の機能低下』が心配です。（生活機能の問診より 全国統一基準）

運動器の機能とは、立つ・座る・歩く・階段昇降などの日常動作に必要な、筋力・バランス能力・持久力などを総合した能力で、いききたい所へ行ける、したいことができるための大切な機能のひとつです。

運動器の機能低下は、心身の衰弱・転倒・骨折などの引き金にもなり、生活機能の低下を起こします。病気・骨折など明らかな原因がある場合もありますが、最大の原因は、「もう年だから」「めんどうだから」「やることがないから」等という理由で動かなくなることによる生活不活発であるといわれています。頭も体も使わなければ老化や衰えは加速して進んでしまいますが、張り合ひのいいことに、やる気になって介護予防に取り組めば、何歳になっても心身の機能を維持・向上・機能回復が可能であることが

最近の研究により明らかになりました。

では、予防のための、若い、今からできることを紹介します。

①自分でできることは、できるだけ自分で、こまめに体を動かしましょう。

②楽しく体を動かす機会を、永く続けられるように大切にしましょう。

③「〜に行きたい」「〜をしたい」という楽しみを常に持ちましょう。

④肥満解消！体重が重いと、膝、腰への負担が架かり、痛みの原因になることもあります。

⑤高血圧、糖尿病、高脂血症などがある場合は、治療をしましょう。体調がいいことが、運動器の機能低下を防ぐ上で、とても大事です。

何年か後のなりたい自分のために、現在の自分の生活機能：暮らす力を見直してみましよう。気になることがある方、介護予防事業への参加を希望される方は、地域包括支援センターまでご連絡ください。

また、地域包括支援センターは、高齢者の皆様の介護・権利擁護などのご相談に応じています。秘密は厳守いたします。

*お問い合わせ

白馬村地域包括支援センター（役場1階住民福祉課奥）

TEL 7216667（直通）

赤い羽根共同募金運動にご協力をお願いします

今年度も10月1日から12月31日まで、赤い羽根共同募金運動が全国一斉に実施されます。

皆さまからいただいた寄付金は、県内の福祉施設や地域の社会福祉協議会などの福祉団体が行う事業費として配分されます。期間中、各地区の区長様を通じて皆さまに共同募金へのご協力をお願いします。白馬村保健福祉ふれあいセンター内（白馬村）にも募金箱を設置していますので、ご協力を願います。

*お問い合わせ

白馬村社会福祉協議会

TEL 7217230

「障害」の「害」のひらがな表記について

白馬村では「害」の漢字の否定的なイメージを考慮して、障がい者の人権をより尊重するという観点から「障害」の「害」のひらがなによる表記を行っています。

皆様の障がいへの理解を深めていただくことを目的として、村が作成する公文書、啓発資料等において、できるだけ「障がい」「障がい者」との表記へ改めてまいります。（法律や条例、既存の施設名などの表記は除きます）

白馬村役場 住民福祉課 福祉係

各種相談日程

心配ごと相談

「どこでも・気軽に・利用しやすい相談所」を協力し合って開設していますのでご利用ください。
秘密は固くお守りいたします。

開設日	時間	場所	連絡先
11月18日(火)	13:00~15:00	ふれあいセンター2階福祉相談室	白馬村社会福祉協議会 TEL 72-7230

障害者総合支援センター出張相談

障害者の方とご家族の方等のあらゆる相談に応じますので、お気軽にご利用ください。

開設日	時間	場所	担当者	連絡先
10月24日(金)	13:00~15:00	ふれあいセンター2階福祉相談室	安里	大北圏域障害者総合支援センター TEL 26-3855
11月21日(金)	13:00~15:00	ふれあいセンター2階福祉相談室	安藤	大北圏域障害者総合支援センター TEL 26-3855

10月~11月保健ガイド

健診等

場所：ふれあいセンター

月日	事業名	受付時間	対象になるお子さん
10月21日(火)	赤ちゃん健診(前期)	9:15~9:30	H20年6月生
10月27日(月)	2ヵ月育児相談	9:45~10:00	H20年8月生
10月28日(火)	マタニティ教室②	10:00開始	
11月7日(金)	3歳健診	13:00~13:15	H17年9月~H17年11月生
11月14日(金)	離乳食教室	9:30~9:45	H20年4月生~H20年6月生
11月17日(月)	2ヵ月育児相談	9:45~10:00	H20年9月生
11月18日(火)	赤ちゃん健診	9:15~9:30	H20年1月生およびH20年7月生
11月21日(金)	1歳半健診	13:00~13:15	H19年4月~H19年5月生

※赤ちゃんマッサージの日程についてはホームページをご覧ください。
http://gyosei.vill.hakuba.nagano.jp/life_stage/born/baby_massage.html

予防接種

場所：ふれあいセンター

月日	接種の種類	受付時間	対象になるお子さん
10月28日(火)	BCG	13:15~14:15	H20年5月~7月生
10月29日(水)	麻しん・風しん 三種混合	13:15~14:15	H19年7月30日~H19年10月29日生 初回1回 H20年2月生
11月26日(水)	三種混合	13:15~14:15	初回1回 H20年3月~H20年7月生 初回2回 H20年2月生 追加 H19年11月までに初回3回を接種した児

子育て支援ルーム

1歳児の広場	毎週火曜日	9:30~12:00
0歳児の広場	毎週水曜日	
2・3歳児の広場	毎週木曜日	
育児相談	毎週月曜日	9:30~12:00 ※2ヵ月育児相談実施日はお休みします
自由利用	毎週月曜日	9:30~12:00、13:30~16:00
	毎週火・水・木曜日	13:30~16:00

○山崎先生と語る会(第3回)『「子どもの自己主張」と「親の都合」の折り合いどころ』
日時：10月27日(月)10時から12時 場所：子育て支援ルーム

○おはなし会 日時：11月10日(月)11時から 場所：子育て支援ルーム

○郷土食を味わう(おやきを食べよう) 日時：11月17日(月)11時から 場所：子育て支援ルーム

○絵本を楽しもう(牛山圭吾先生による絵本の講演と実演)
日時：11月20日(木)10時から 場所：子育て支援ルーム

○公民ママ・パパのパネルシアター 日時：11月27日(木)11時から 場所：子育て支援ルーム

休日当番医

月日	曜日	白馬・小谷村	大町市内(内科・小児科)	大北一円(外科)	歯科医院
10月26日	日	しんたにクリニック	加藤診療所	石曽根医院	西澤歯科医院
11月2日	日	栗田医院	松林医院	大町総合病院	佐藤歯科医院
11月3日	月	公済堂(北沢)医院	菊地クリニック	安曇総合病院	おだ歯科
11月9日	日	横沢医院	小野医院	狩谷整形外科医院	グリーン歯科クリニック
11月16日	日	小谷村診療所	平林医院	みどりクリニック	砂田歯科医院
11月23日	日	しんたにクリニック	横沢内科医院	栗林医院	金子歯科医院
11月24日	月	白馬診療所	新津内科医院	西森整形外科	北和田歯科医院
11月30日	日	公済堂(北沢)医院	伊東医院	石曽根医院	いいざわ歯科医院

図書館だより

No.83

平成20年10月
白馬村図書館
TEL(72)-5200

図書館のおやすみ

・ 月曜日
・ 毎月 祝日
・ その他 ↓ 最終金曜日（館内整理休館日）
↓ 祝日と重なる場合、休館日が変更となります。
やむを得ず臨時休館する場合があります。

図書館の開館時間

昼 午後 午前
1 時間閉館 1 時～6 時 9 時～12 時

購入図書一覧（一般）

著者	書名	請求記号
正高信男	ウェブ人間退化論 「社会のIT化」は「サル化」への道!?	007マ
姜尚中	悩む力	159ラ
人生戦略会議	28歳からのリアル 新版 一みじめな中年にならないために、やっておくべきこと、全部！	159ニ
青木宏一郎	軍国昭和東京庶民の楽しみ	210ア
黒鉄ヒロシ	竜馬を斬る 一誰が竜馬を殺したか	210ク
	信州ツーリングガイド 2008	291シ08郷土
中西俊明	白馬・後立山連峰 一北アルプス	291ナ郷土
日野東	信州湯けむり登山 一マイカー十日帰りで行く50コース	291ヒ郷土
	ドイツ [2008-2] 一フランクフルト ロマンチック街道 ライン河 ミュンヘン ベルリン	293ド08-2
堤未果	ルポ貧困大国アメリカ	302ツ
一橋総合研究所	エブリワン氏の「裁判員日記」 一シミュレーション：あなたがもしも指名されたら	327エ
船山泰範	裁判員のための刑法入門	327フ
デービッド・ボーンステイン	世界を変える人たち 一社会起業家たちの勇気とアイデアのカー	332ボ
渡辺奈々	チェンジメーカー 一社会起業家が世の中を変える	335フ
	すべての仕事から職業選択ALL 2009	366ス09
土岐優美	ミセスのためのハッピー・リワーク完全バイブル 一完全図解	366ト
飛田和緒	お嬢様の手みやげ 一飛田和緒の気持ちを伝える心がけ	385ヒ
赤星たみこ	もったいないぞ！ 一エコの国ニッポンの知恵	590ア
はせがわめぐみ	卵をまったく使わない野菜とくだものたっぷりハッピーアイスクリーム100！	596ハ
	子どもとく東京ディズニーランドナビガイド 第3版	689コ
時事通信出版局	中国世界遺産 35 一悠久の歴史・大自然の神秘	709チ
河野義行	命あるかぎり 一松本サリン事件を超えて	916コ
井本農一 久富哲雄 堀信夫 山下一海 丸山一彦 [校訂・訳]	日本の古典をよむ 20 おくのほそ道 芭蕉・蕪村・一茶名句集	918ニ20
マーガレット・アトウッド	またの名をグレイス 上・下	93371・93372
ギンター・グラス	玉ねぎの皮をむきながら	940グ
シルヴァーノ・アゴスティ	1日3時間しか働かない国 一誰もが幸せになる	973ア
天野作市	雲と海の溶け合うところ	Fア
池沢夏樹	光の指で触れよ	Fイ
池沢夏樹	星に降る雪/修道院	Fイ
北方謙三	楊令伝 4 雷霆の章・5 猩紅の章	Fキ4・Fキ5
佐伯泰英	意地 一密命・具足武者の怪	Fサ
重松清	僕たちのミシシッピ・リバー (季節風 夏)	Fシ
西加奈子	さくら	Fニ
林真理子	RURIKO	Fハ
羽田圭介	走ル	Fハ
東野圭吾	流星の絆	Fヒ
松本猛	失われた弥勒の手 一安曇野伝説	Fマ
森博嗣	工学部・水柿助教授の解脱	Fモ
森博嗣	スカイ・イクリプス	Fモ
諸田玲子	遊女(ゆめ)のあと	Fモ
楊逸	時が滲む朝	Fヤ
和田竜	のぼうの城	Fワ

購入図書一覧（児童）

著者	書名	請求記号
さくらももこ	ちびまる子ちゃんのことわざ教室 続 知恵の宝石、ことわざをさらに豊かに学ぼう!!	388チ2
ロバート・ウィンストン	目で見る化学 一111種の元素をさぐる	431ウ
さくらももこ	ちびまる子ちゃんの漢字辞典 3 小学五、六年生の漢字を完全収録	811チ3
上橋菜穂子	流れ行く者 一守り人短篇集	913ウ
たかいよしかず	おかけパソコンレストラン	913オ
かとうくみこ	座敷わらしレストラン	913ザ
たかいよしかず	紫ババアレストラン	913ム
かとうくみこ	幽体離脱レストラン	913ユ
ディック・ブルーナ	うさこちゃんのとんと	Eブ
ディック・ブルーナ	うさこちゃんびじゅつかんへいく	Eブ
やなせたかし	アンパンマンのおはなしでてこい 1 アンパンマンとみずのしろ 2 アンパンマンとおおぼひめ 3 アンパンマンとまほうのくま 4 アンパンマンとロールパンナ 5 アンパンマンとはみがきやま 6 アンパンマンとまりもくん 7 アンパンマンとゆめのくに 8 アンパンマンとびいだまん 9 アンパンマンとばしばしばしーん 10 アンパンマンとふうせんまん 11 アンパンマンとまほうのふで 12 アンパンマンとちびぞうくん	Eヤ

おはなしの会

毎月 第2土曜日 午前10:30から
白馬村図書館 児童ルームにて開催中です。

姉妹都市コーナー

静岡県

河津町



町民体育大会で1500人の太極拳

町民体育大会が、10月5日、河津中学校グラウンドで行われました。町内の全23地区が参加する地区対抗戦。グラウンドには、地区名の大きな旗が掲げられ、秋晴れのもと、熱戦が繰り広げられました。

種目は、むかでりレー・メディシンボール・綱引き・障害物競走など全13種目。1種目は、今年初の種目として、全員参加の太極拳が行われました。グラウンドいっぱい広がった1500人の参加者が、朝日に向かい、静かに体を動かしていく光景は、まさに熱戦の前の静けさといった感じでした。

和歌山県

太地町



栗拾い

9月24日、晴天にも恵まれ、太地小学校の生徒（1年生30名・2年生28名）が小学校の裏山にある栗畑（通称 ふれあいの森）において栗拾いを行いました。

生徒たちは先生から栗の拾い方を習い、いざ収穫へ。

悪戦苦闘する場面もありましたが、大きな栗が収穫される度に歓声を上げていました。今年は豊作で10キロ以上を収穫することができました。

また、収穫された栗は栗ごはんとして給食に出され、秋の味覚をおいしくいただきました。

広告募集中

広報はくばおよび白馬村行政公式ホームページに掲載する広告（有料）を募集しています

*お問い合わせ 白馬村役場総務課

村政情報はホームページでも ご覧いただくことができます。

<http://gyosei.vill.hakuba.nagano.jp>

編集後記



日ごとに秋色は深まり、山の樹木も刻々と染まっていく時候を迎えました。白馬岳の初冠雪は9月27日で平年よりも12日早く、「今年の雪は、えらいかや…」と気に掛かってしまいます。

さて、紙面にも掲載しました「デマンド型乗合タクシー」の試験運行が11月11日より開始されます。寒くなり外出が億劫になる季節かもしれませんが、利用要件に該当する方には、ぜひ「自宅の玄関から目的地の玄関まで」という利便性を体験していただきたいと思っております。多数の乗降場所を経由しますので、時間に余裕を持ってご利用いただく必要がありますが、普段通らない道での「新発見・再発見」もあるかもしれませんね。