

広報はくば



2009
Vol.391

4

4月3日(金)に村内の小中学校で入学式が開催されました。
白馬北小学校に60名、白馬南小学校に23名、白馬中学校に99名の児童・
生徒が入学し、新たな学校生活をスタートさせました。
楽しい思い出をたくさん作ろうね。

広報はくば

平成21年度予算をお知らせします	2
定額給付金・子育て応援特別手当	5
平成21年度村税・料金等の納期	6
冬期暫定上下水道料金の精算	7

学校施設の使用(社会開放)について	8
平成20年度下半期の村長交際費を公表します	9
白馬村の健康 vol.7	10
村長への提言箱を設置しました	12

一般会計 43億3,700万円

平成21年度予算案が3月議会でも可決されました。
概要についてお知らせします。

平成21年度予算をお知らせします

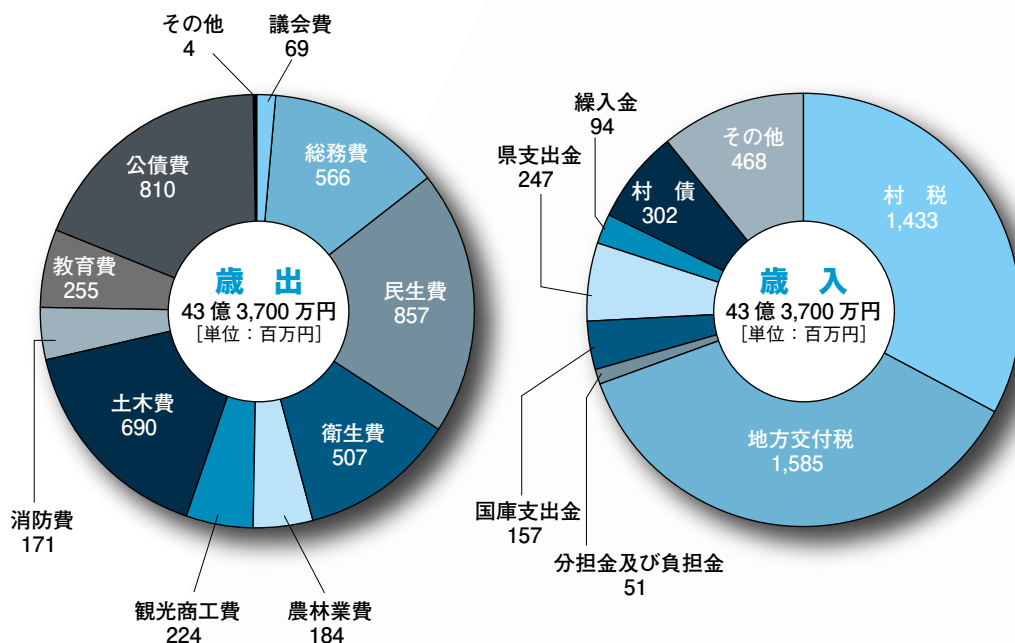

歳入 千円単位切捨て

歳入項目	予算額	対前年比	主な内容
村税	14億3,259万円	▲2.3%	固定資産税は評価替えの年度となるため減額になります。 ・固定資産税991,974千円、住民税333,507千円など
地方譲与税	8,250万円	▲5.2%	地方道路譲与税は年度途中から地方揮発油税譲与税となります。 ・自動車重量譲与税64,500千円、地方道路譲与税18,000千円
地方交付税	15億8,500万円	3.3%	普通交付税を増加で見込んでいます。 ・普通交付税14億円、特別交付税185,000千円
国庫支出金	1億5,676万円	▲14.1%	道路整備の補助金(地方道路整備臨時交付金)は減額、耐震診断補助金は251万円増額です。 ・地方道路整備臨時交付金71,800千円、児童手当負担金31,166千円など
県支出金	2億4,742万円	15.5%	衆議院選事務委託金6,800千円を新規に計上しました。 ・ジャンプ台管理委託金46,531千円、五輪施設起債償還補助11,648千円
分担金・負担金	5,065万円	▲14.4%	・保育料等児童福祉費負担金29,764千円、道路改良事業分担金9,450千円、社会福祉費負担金11,436千円
繰入金	9,374万円	▲4.7%	財政調整基金繰入は前年度比▲5,000千円です。 ・財政調整基金繰入20,000千円、減債基金繰入60,000千円、福祉基金繰入10,000千円など
村債	3億230万円	0.2%	・道路新設改良事業95,700千円、臨時財政対策債168,000千円など
その他	3億8,604万円	▲13.6%	・地方消費税等交付金103,000千円、使用料等62,883千円、財産収入24,801千円など

歳出(目的別) 千円単位切捨て

歳出目的別項目	予算額	対前年比	主な内容
議会費	6,873万円	1.6%	議員報酬のほか、議会運営に係る経費です。
総務費	5億6,589万円	3.7%	全般的な管理事務、企画、徴税、戸籍、選挙、五輪施設維持管理などに係る経費です。 ・地域づくり事業等補助金3,550千円、スノーハープ橋梁改修事業9,750千円
民生費	8億5,656万円	3.5%	老人福祉、児童福祉、障害者福祉、保育園、介護保険、福祉医療などに係る経費です。 ・老人福祉費68,881千円、児童手当73,490千円、介護保険事業109,824千円、福祉医療給付事業36,189千円
衛生費	5億692万円	1.7%	環境衛生、検診等保健予防、ごみ処理、し尿処理などに係る経費です。 ・検診等委託料23,186千円、白馬山麓環境施設組合負担金285,639千円、合併処理浄化槽補助金15,828千円
農林業費	1億8,395万円	▲17.6%	農業振興、農業委員会、土地改良、林業、地籍調査などに係る経費です。 ・農業振興費10,939千円、地籍調査事業20,340千円、土地改良事業償還助成37,870千円
観光商工費	2億2,354万円	7.0%	観光振興対策、商工業振興に係る経費です。 ・「21観光戦略事業」79,601千円、山荘等施設改修負担24,865千円、海外観光客誘客事業6,000千円
土木費	6億9,014万円	▲8.4%	道路関連(新設改良、維持補修)、除雪経費、公共下水道事業への繰出金などです。 ・神城山麓線新設事業144,350千円、除雪事業181,182千円、公共下水道事業への繰出し260,000千円
消防費	1億7,114万円	8.4%	消防団、常備消防、防災事業に係る経費です。 ・消防団活動25,145千円、北アルプス広域連合負担金125,487千円、防災事業10,570千円
教育費	2億5,488万円	▲2.1%	小・中学校、生涯学習等社会教育、社会体育、教育委員会に係る経費です。 ・学校管理費32,091千円、小中学校教育振興57,195千円、体育施設費36,099千円
公債費	8億1,079万円	▲4.6%	過去に借入れした資金(起債)の償還金(元金+利子)です。高率の資金を一部繰上償還しました。 前年に比べ3,800万円余り減りました。新規借入も抑制しているので順調に減額しています。
その他	446万円	—	予備費などです。

民生費の増加は介護報酬など制度改正に伴うものが主なものです。
総務費の増加は村議会議員、衆議院議員選挙が主なものです。

歳出(性質別) 千円単位切捨て

歳出性質別項目	予算額	対前年比	増減の要因
人件費	7億3,840万円	2.4%	職員数の削減、特別職給料・一般職給料カットの継続などで、経費の削減を図っています。
物件費	6億8,726万円	7.0%	消耗品や光熱水費など消費的支出です。
維持補修費	2億2,488万円	4.2%	公共施設の補修、除雪費などの経費です。
扶助費	1億9,411万円	3.0%	児童、老人、障害者の方々への扶助的経費です。
補助費等	7億8,676万円	▲5.7%	各種補助金、負担金です。
普通建設事業費	2億9,743万円	▲18.0%	道路、学校、福祉施設など公共用施設の新増設など建設事業に係る投資的経費です。主な事業は、 ・神城山麓線新設事業・県営農道整備事業・白馬岳避難小屋再建事業などです。

予算重点施策

白馬村第4次総合計画のローリングと地域懇談会などでの経過を踏まえ重点事業を定めました。「住民本位・住民とともに歩む村政」の実現を目指し予算編成を行っております。編成においては一般財源を配分し、各課ですべての事業をゼロから見直し、無駄を省き効果的な活用を目指しました。

健全財政プロジェクト(財政健全化への確実な歩み)…継続

基金依存からの脱却
新地方公会計制度導入への準備検討

安心快適生活プロジェクト

ごみ減量に向けた総合的な取り組み
……………(給食生ごみ堆肥化 159万円)
森上駅前公衆トイレ改修事業
……………(事業費 1,256万円)

健康福祉いきいきプロジェクト

デマンド型乗合タクシー実証運行
……………(事業費 1,212万円)
子育て支援ルーム充実
……………(備品購入 46万円)
妊婦健診の充実(5回から14回に増等)
……………(委託料・補助金 2,486万円)

安心安全な道路整備プロジェクト

神城山麓線建設事業
……………(継続 事業費 1億4,435万円)
辺地対策事業による道路整備
……………(事業費 3,120万円)

治山治水防災プロジェクト

小型動力ポンプ付積載車更新事業
……………(事業費 620万円)
耐震診断事業
……………(診断委託料、改修事業補助 918万円)

個性あふれる生涯教育プロジェクト

総合型地域スポーツクラブの立ち上げ
……………(補助金 140万円)

アルプスの里観光プロジェクト

観光再生・観光振興の総合的な施策
(山岳観光・平地観光・21観光戦略事業等)
海外観光客受け皿整備事業
……………(ナイトシャトルバス元気号 600万円)
観光レクリエーション施設等の改修
……………(辺地対策事業 1,035万円)
……………(ジャンプ競技場改修 500万円)

その他

緊急雇用創出事業等による雇用の創出
……………(臨時職員等の雇用 1,940万円)

経済対策による前倒し事業

(20年度補正予算で計上した前倒し事業 総額 9,565万円)
安全安心な防災拠点機能強化事業
……………(防災無線・高圧受電施設改修等 3,021万円)
農山村の活性化事業
……………(道の駅改修、農林業備品整備、橋改修 2,184万円)
情報基盤整備による暮らし充実事業
……………(図書館情報システム、地デジ受信調査等 1,239万円)
安心・安全な学校生活対策事業
……………(小学校防火扉改修、中学駐輪場整備等 1,461万円)
子供の食の安全確保事業
……………(コンテナ車更新、調理器具更新等 1,135万円)
生活環境整備による都市生活実現事業
……………(凍結防止剤散布機更新事業等 523万円)

特別会計予算の概要

○国民健康保険事業 12億2,560万円

昨年に引き続き生活習慣病対策のための「特定健診・特定保健指導」を重点的に実施し、被保険者の皆様の健康管理をお手伝いします。

また国民健康保険の更なる安定的かつ効率的な運営、保険財政の健全性の維持を目指します。

○老人保健医療 91万円

老人保健医療制度は、平成20年度から後期高齢者医療制度へ移行しているため、大幅な減少となります。経過措置により平成23年度までは会計が存続します。

○後期高齢者医療 6,281万円

平成20年度開始の後期高齢者医療制度に係る特別会計は、後期高齢者医療保険料を取り扱うために法律で定められた会計です。

普段から健康づくりを心がけるとともに、重複受診は避けるなど、引き続き医療費の抑制に努めていただくようお願いします。

○下水道事業 9億3,111万円

下水道事業は前年度より1,657万円の増額となります。内訳は、総務費6,590万円、下水道建設費485万円です。総務費は下水道使用料の賦課徴収事務及び浄化センター・管渠等の維持管理に係る費用、下水道建設費は受益者負担金の賦課徴収事務及び管渠の補修に係る費用です。増額の主なものは公債費ですが、国の高資本費対策による借り換えを行うものです。

○農業集落排水事業 7,088万円

農業集落排水事業は前年度より938万円の増額となります。内訳は、一般管理費、処理場・管渠維持管理関係で962万円、その他は公債費となります。増額の主なものは、下水道事業と同じく、高資本費対策による借り換えを行うものです。

○水道事業

水道事業は、収益的支出2億8,217万円、資本的支出1億6,301万円を計上しました。収益的支出は、支払利息等の減少により460万円の減額となります。資本的支出は、償還元金が2,000万円程減額となります。

◆定額給付金・子育て応援特別手当を給付します

住民の生活支援・地域の経済対策を目的として、定額給付金・子育て応援特別手当が給付されることになりました。

白馬村では定額給付金・子育て応援特別手当の申請書を3月30日(月)に各世帯の世帯主の方に送付しました。まだ申請が済んでいない方は、必要事項を記入した申請書に確認書類を添付して同封の返信用封筒で返送してください。

申請書が届いていない方は、早急に白馬村役場総務課までご連絡ください。

申請方法

申請書の内容を良くご確認いただき、必要事項をご記入の上、押印し、本人確認書類・口座確認書類を添付し、返信用封筒により返送してください。(切手を貼る必要はありません)

申請期間

平成21年9月30日まで
※申請期間を過ぎると給付が受けられなくなりしますので、必ず期間内に申請してください。

給付方法

申請書類の整った方から順に、指定

された金融機関の口座へ振り込ませていただきます。

※原則として給付は口座振込ですが、口座をお持ちでない等、特別な事情がある場合に限り現金給付となります。ただし、給付時期が遅れますので、あらかじめご了承ください。

本人確認・口座確認のための添付書類

*本人確認書類

○国・地方公共団体等が発行したもので、申請者本人の住民基本台帳カード・運転免許証・パスポート・外国人登録証明書等顔写真付きの場合は、その写し1点
○健康保険証・年金手帳・介護保険証等の顔写真が付いていないもの場合は、その写し2点

*口座確認書類

振込先口座の預金通帳等の写し(金融機関名・本支店名・口座番号・口座種別・口座名義人が確認できる箇所をコピーしてください)

※添付書類に不備がある場合、給付できないことがありますのでご注意ください。

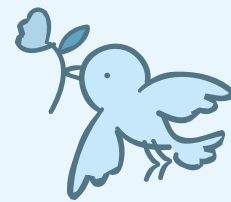

○定額給付金

給付対象者

2月1日現在、白馬村に住民登録されている方
※外国人登録している方々も含まれます。(短期滞在及び不法滞在は除外されます)

給付金額

1人当たり1万2千円
※2月1日現在で18歳以下または65歳以上の方は1人当たり2万円が給付されます。

受付窓口

白馬村役場総務課

○子育て応援特別手当

給付対象者

平成14年4月2日から平成17年4月1日までの期間に、その世帯で第2子以降として生まれた児童を養育する世帯主

給付金額

1人当たり3万6千円

受付窓口

白馬村役場住民福祉課

オーストラリア
大規模火災義援金
ご協力ありがとうございました

ございました

白馬村観光局では「オーストラリア大規模火災義援金」として、2月から3月にかけて役場・観光局・観光協会・索道会社・銀行・商店・巡回バスなど43カ所に募金箱を設置し、募金活動を実施しました。皆様のご協力をいただき、合計で34万4,433円が集まりました。ほか、豪州ドル・米ドル・香港ドルなど13カ国の外貨による義援金もあり、白馬を訪れた各国の方たちからも賛同を得られる結果となりました。

4月8日(水)に太田村長がオーストラリア大使館のマクレーン大使に直接義援金を手渡しました。大勢の犠牲者や多くの被害が発生したことに対して心よりお悔やみ申し上げますとともに、一日も早い被災地の復興を祈念いたします。募金活動へのご協力に心より感謝申し上げます。



4月1日付白馬村役場職員の人事異動

()内は旧任

総務課

総務係 遠藤 裕子 (住民福祉課住民係)

今井 志保 (会計室)

税務課

徴収係長 田中 博充 (住民福祉課住民係)

課税係長 窪田 高枝 (住民福祉課保健介護係)

課税係 柏原 正樹 (環境課環境係)

住民福祉課

住民福祉係長 太田 洋一 (住民福祉課福祉係)

保健介護係長 津滝 明子 (建設水道課水道業務係)

住民福祉係 堤 則昭 (教育課教育係)

建設水道課

建設管理係長 郷津 成海 (スポーツ課スポーツ事業係)

建設係長 矢口 俊樹 (建設水道課建設管理係)

水道業務係 長澤 秀美 (総務課財政係)

管理係 松澤 孝行 (スポーツ課スポーツ事業係)

環境課

課付課長 (白馬山麓環境施設組合事務局長)

横川 宗幸 (スポーツ課長)

観光農政課

国土調査係長 下川 啓一 (建設水道課建設係)

教育委員会

教育課長兼スポーツ課長 篠崎 孔一 (教育課長)

スポーツ課長補佐兼社会体育係長 太田 豊 (スポーツ課社会体育係)

スポーツ課スポーツ事業係長 松澤 宏和 (住民福祉課住民係)

スポーツ課スポーツ事業係 関口 久人 (建設水道課管理係)

教育課教育係 太田 秀樹 (税務課課税係)

会計室

会計管理者 室長補佐兼会計係長 栗田 久美子 (税務課長補佐兼課税係)

伊藤 達男 (教育課教育係)

退職

篠崎 徹 (会計管理者 室長補佐兼会計係)

松澤 正芳 (住民福祉課福祉係)

川下 美由希 (しろうま保育園保育士)

新規採用

環境課環境係 大塚 敦司

教育課教育係 太田 充彦

※スポーツ課は多目的研修集会施設2階から役場庁舎1階(総務課隣)に移動しました。

平成21年度村税・料金等の納期のお知らせ

平成21年度の村税・料金等の納期につきましては左記のとおりです。納期最終日までに納めていただきますようお願いいたします。なお、左記にある国民健康保険税・後期高齢者医療保険料は普通徴収の方の納期です。

	村県民税	固定資産税	軽自動車税	国民健康保険税	後期高齢者医療保険料	上下水道料金	下水道受益者負担金	入所負担金	保育料
4月 15日～27日	—	①	—	—	—	○	—	○	○
5月 15日～25日	—	—	①	—	—	○	—	○	○
6月 19日～30日	①	—	—	①	—	○	○	○	○
7月 15日～27日	—	②	—	②	—	○	—	○	○
8月 14日～25日	②	—	—	③	①	○	—	○	○
9月 15日～25日	—	—	—	④	②	○	○	○	○
10月 15日～26日	③	—	—	⑤	③	○	—	○	○
11月 13日～25日	—	—	—	⑥	④	○	—	○	○
12月 15日～25日	—	③	—	⑦	⑤	○	○	○	○
1月 15日～25日	④	—	—	⑧	⑥	○	—	○	○
2月 15日～25日	—	④	—	⑨	⑦	○	—	○	○
3月 12日～23日	—	—	—	⑩	⑧	○	○	○	○

※5月の軽自動車税・保育料・入所負担金口座振替日は5月20日となりますのでご注意ください。(上下水道料金は通常どおり25日振替です)

お忘れなく！自動車税・軽自動車税

5月になってからお手元に届く「納税通知書」で、お近くの銀行・農協・郵便局等で納めてください。
 (軽自動車税については、郵便局で納める場合にのみ振込手数料が発生しますのでご注意ください)
 「納税通知書」の領収書に付いている「納税証明書」は車検時に必要となりますので、車検証と一緒に大切に保管してください。

軽自動車税の納期は、5月25日(月)です

軽自動車税を口座振替にされている方の振替日は、5月20日(水)となります。前日までに残高のご確認をお願いいたします。

軽自動車税は4月1日現在で軽自動車をお持ちの方に納税していただくこととなります。納税通知書が届かない場合や、所有していない軽自動車の納税通知書が届いた場合には、白馬村役場税務課(電話 72-5000)までお問い合わせください。

自動車税の納期は、6月1日(月)です

自動車税については、コンビニエンスストアで納めることができます。お勤め帰りなど、いつでも納めることができますので、ぜひご利用ください。

また、平日に金融機関等で納税できないお忙しい方のために、次のとおり「休日納税窓口」を開設いたします。

○自動車税休日納税窓口

期日 5月30日(土)・31日(日)
 場所 ジャスコ新大町店
 (南側入り口)

時間 午前9時から午後4時まで
 ※5月30・31日のお問い合わせは、
 電話 090-2644-5768

5月下旬になっても納税通知書が届かない場合や、使っていない自動車の納税通知書が届いた場合には、北安曇地方事務所税務課(電話 23-6506)までお問い合わせください。

冬期暫定上下水道料金の精算について

1月分～4月分までの上下水道料金を冬期暫定料金で納入いただきましたお客様につきましては、4月中旬の水道メーター検針にて確認した指針をもとに冬期間の使用量を計算し、5月ご請求分(5月中旬発送)にて精算させていただきます。

■暫定支払額より精算金額が多かった場合

5月分料金にて差額をご請求します。

■暫定支払額より精算金額が少なかった場合

差額を口座振込にてお返しいたします。該当する方には「冬期上下水道料金還付通知書」をお送りしますので、振込を指定する銀行を返信用ハガキにてお知らせください。

なお、郵便局への振込指定はできませんので、あしからずご了承ください。

また、郵便局以外の金融機関の口座から振替にて料金をお支払いのお客様は、振替口座へ還付金を振込させていただきますのでご連絡の必要はありません。(郵便局口座から引落しされているお客様、または振替口座以外の口座へ還付を希望されるお客様は振込先口座をお知らせください)

なお、未納料金のある方につきましては還付金を未納分に充当させていただきます。

白馬村役場建設水道課

TEL 72-5000
 (内線 133、136)

入札結果

工事名	平成20年度 村単 橋梁修繕工事	平成20年度 生活対策臨時交付金事業道の駅白馬玄関前整備工事		
入札日	平成21年3月18日	平成21年3月13日		
場所	白馬村大字神城字佐野(かたくり橋)	白馬村大字神城字飯田(道の駅白馬)		
落札者	(有)田中建設	(株)平林工務店		
落札決定額	¥2,835,000(消費税含む)	¥11,970,000(消費税含む)		
入札参加者	白馬陸運(株)[辞退]	(有)田中建設	(株)平林工務店	(有)池田建設
	(有)東和	(有)篠崎組	(株)山田工務店	中村工務店
	(有)塩島組	(有)カイク	(有)彦工務店	(株)リホーム白馬
	白馬ソイル工業(株)	(株)白馬造園	(株)宮尾建設	
	(有)ダイト-工業[辞退]	(株)太田造園		
	(有)タクミライズ			

学校施設の使用(社会開放)について

白馬村教育委員会では、社会体育の促進のために学校施設(体育館・グラウンド)を村民に開放しています。使用できるのは白馬村民の方で、原則10人以上の団体(スポーツ少年団等の場合は指導者がいること)となっています。使用期間と申請の手続きは次のとおりですので、不明な点がありましたら白馬村教育委員会教育課までお問い合わせください。

1. 使用期間

○平日

- ・午後4時～午後7時
申請窓口 教育委員会教育課
- ・午後7時～午後9時
申請窓口 ウイング21

○学校休校日

- ・午前9時～午後9時
申請窓口 ウイング21

※毎週月曜日はウイング21が休館のため、役場内教育委員会窓口へ申請してください。

2. 申請手続き

- ・その年度に初めて申請する場合

合は、教育委員会窓口で施設利用登録申請をしてください。
・許可証が発行されますので、以後は使用許可申請の際に提示してください。
・使用する5日前までに許可申請書に記入して窓口へ提出してください。

・申請者に施設利用許可書が送付されますので、許可書に記載された日時・時間を確認して使用してください。

・体育館の鍵は、北小が福島淳二さん宅(体育館南側の住宅)、南小がセブンイレブン神城店、B&G体育館がウイング21で、許可書を提示して借りてください。
・使用後は戸締まりをして、必ず鍵を借りた場所に返却してください。

お問い合わせ

白馬村教育委員会

TEL 7215000

「愛犬のしつけ方教室」 実技講習の受講者を募集します

犬を飼っている皆さん、愛犬の無駄吠え、トイレのしつけなど日常生活の中でお困りになっていませんか？犬の適正飼育を普及し、犬による危害を防止すると同時に、動物愛護精神の啓発を目的として、愛犬しつけ方教室を次とおり開催しています。

日時

平成21年4月12日(日)
～11月29日(日)
毎週日曜日 午前10時～12時

場所

大町市常盤
(北アルプス・パノラマロード沿い)
上二北交差点からパノラマロードを松本方面へ約2km進んだ西側の畑の一角で開催しています

内容

- (1) 「犬を飼い始めた方」「犬のしつけを始めよう」と思っている方
- (2) 「左側を歩かせる」「マテ、フセ」の基本を学びたい方
- (3) 「犬のレベルアップ」をはかりたい方

申込期限

随時(当日参加申込も可)

申込方法

- (1) 電話またはFAXでお申込いただくか、直接会場でお申し込みもできます。
- (2) 申込の際に、次の事項をお知らせください。(雨天中止の際に連絡先にご連絡します)

ア 住所、氏名、電話番号、犬の種類、性別、年齢
イ 愛犬のしつけで困っていること

受講料

実技代5000円/1回
愛護会費1,000円/初回のみ

参加資格

○犬は生後4カ月以上で、登録・狂犬病の予防注射、伝染病のワクチン接種が済んでいること

○動物愛護会大北支部の会員及び入会することが可能な方(講習会当日加入できます)

お申し込み・お問い合わせ

長野県動物愛護会大北支部
TEL 2316528
FAX 2312266

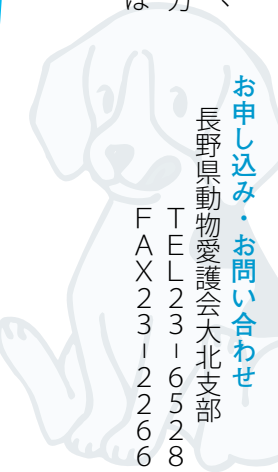

平成 20 年度 情報公開制度の運用状況

白馬村情報公開条例第 16 条の規定に基づき、公文書公開の実施状況を公表します。

1 公開請求件数 11 件

期間	請求件数と可否決定等の内訳				
	全部公開	一部公開	非公開	却下	取り下げ
4月～6月	1	0	0	0	0
7月～9月	0	2	0	0	0
10月～12月	0	3	0	0	0
1月～3月	0	4	1	0	0
合計	1	9	1	0	0
比率	9.1%	81.8%	9.1%	—	—

2 公開請求の所管別内訳

課等の名称	件数	比率
総務課	2	18.2%
税務課	0	—
住民福祉課	0	—
環境課	8	72.7%
観光農政課	1	9.1%
建設水道課	0	—
教育課	0	—
スポーツ課	0	—

平成 20 年度 白馬村審議会等の委員公募制度の運用状況

白馬村では、審議会等委員の公募制度を導入し、広く住民の意見を村政に反映させ、村民参加の促進に取り組んでいます。

平成20年度の公募制度運用状況は次のとおりです。

公募を求めた審議会等の名称	公募者数	応募者数	採用者数
事務事業評価委員	2	0	0 (別途選定)
白馬村子ども育成会連絡協議会相談員	2	2	2
健康づくり推進協議会	2	2	2
男女共同参画社会づくり事業推進協議会委員	若干名	0	0

平成 20 年度 ながの電子申請サービスの利用状況

白馬村行政手続等における情報通信の技術の利用に関する条例第 8 条に基づき、ながの電子申請サービス利用件数を公表します。

手続名称	担当課	申し込み総数	受け付け件数	取り下げ件数	差し戻し件数
ふるさと白馬村を応援する寄附申請	総務課	4	4	0	0
公文書公開請求	総務課	0	0	0	0
村営長野駐車場使用申請	総務課	21	21	0	0
水道使用者変更(水道閉栓開栓)申請	建設水道課	1	1	0	0
軽自動車税納税証明書交付予約	税務課	0	0	0	0
犬の死亡届	環境課	0	0	0	0
白馬村乗合タクシー利用登録	住民福祉課	3	3	0	0

平成 20 年度下半期の村長交際費支出内訳を公表します

交際費とは、地方自治法に規定された歳出予算区分のひとつで、村政の円滑な推進を図ることを目的に、村長が村を代表して外部と交際するために要する経費です。

公表する内容は、支出日・摘要・金額で、プライバシー保護のため、個人氏名の公開は差し控えています。

支出日	摘要	金額
10月3日	告別式の折、香典として	10,000
10月9日	日中平和友好条約30周年記念講演と祝賀のつどいの折、会費として	5,000
10月15日	告別式の折、香典として	5,000
10月17日	病院祭・農業祭前夜祭の折、御祝として	5,000
10月20日	白馬五竜そば祭運営に係る懇談会の折、御祝として	4,350
10月20日	告別式の折、生花代として	15,750
10月27日	告別式の折、香典として	10,000
10月27日	告別式の折、香典として	5,000
11月5日	JA工機燃料センター竣工式の折、御祝として	4,400
11月6日	姫川港開港35周年記念式典の折、御祝として	10,000
11月14日	世界経済評論フォーラム白馬会議の折、御祝として	20,000
11月17日	新川広域圏との懇談会の折、会費として(5名分)	30,000
11月20日	白馬連峰遭難者慰霊祭の折、奉献酒として	4,200
11月27日	早起き野球白馬リーグ表彰式の折、御祝として	5,000
11月28日	白馬山案内人組合90周年記念祝賀会の折、会費として(3名分)	30,000
11月28日	告別式の折、香典として	10,000
11月28日	告別式の折、香典として	10,000
11月28日	大北日中友好協会懇親会の折、会費として	3,000
12月5日	山の講の折、御祝として	4,350
12月5日	告別式の折、生花代として	7,500

支出日	摘要	金額
12月5日	自衛隊長野地方協力本部創立53周年記念行事の折、会費として	7,000
12月5日	(社)全日本学生スキー連盟懇親忘年会の折、会費として(2名分)	16,000
12月15日	白馬村スキークラブスキー学校本部交流会の折、御祝として	5,000
12月18日	PHOENIX HOTEL プレオープンパーティーの折、御祝として	10,000
12月22日	告別式の折、生花代として	15,000
12月26日	告別式の折、香典として	10,000
1月9日	大北医師会との懇談会の折、御祝として	10,000
1月9日	大北歯科医師会との懇談会の折、御祝として	10,000
1月9日	北アルプス山麓ブランド認定委員会懇親会の折、会費として	8,000
1月26日	告別式の折、香典として	10,000
1月29日	長野県特別豪雪地帯指定市町村議会協議会総会懇親会の折、会費として	6,000
2月5日	告別式の折、生花代として	15,000
2月5日	第63回八方尾根リーゼンスラローム大会協賛金として	50,000
2月20日	中信地区自衛官等入隊予定者激励会の折、会費として	4,500
2月20日	告別式の折、生花代として	7,500
3月11日	告別式の折、香典として	5,000
3月27日	告別式の折、香典として	10,000

今年も健診を受けてください！

うらかな好季節を迎え皆様いかがお過ごしでしょうか。
 前は、メタボリックシンドロームについて学習してみました。今回はそのメタボリックシンドロームに着眼した健診：特定健診について改めて確認していきましょう。

Q. どうして新しい健診になったの???

A. 今までの健診より、効果的に生活習慣病を防ぐためです。

白馬村要介護認定者原因疾患の状況
 (平成19年3月末現在)

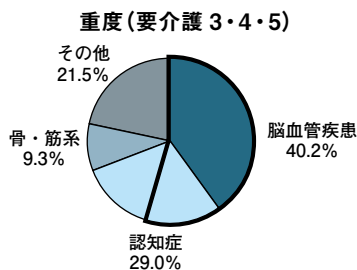

わたしたちの健康を脅かすがん、心臓病、脳卒中などの生活習慣病がわたしたち白馬村民の死因の4割を占めています。また、心臓病や脳卒中といった循環器病は白馬村でも障害や寝たきりの主な原因となっており、認知症の原因の約半分が生活習慣病といわれることから、要介護認定原因疾患の約半数が生活習慣病と考えられます。

現代では生涯の健康・生活の質を考える上で、生活習慣病予防が重要となってきました。

そのため新しい健診では、生活習慣病の発症に関連があるメタボリックシンドロームやその予備群の発見に重きを置いて実施されます。

Q. 健診を受けなくても自分で気づければいいのでは？

A. いいえ。自覚症状がないメタボ対策には健診がぜひとも必要です。

◆自覚症状が出る前にかからだの中では何が起きているのでしょうか？
 68歳で脳梗塞を発症したAさんの例をみましょう。

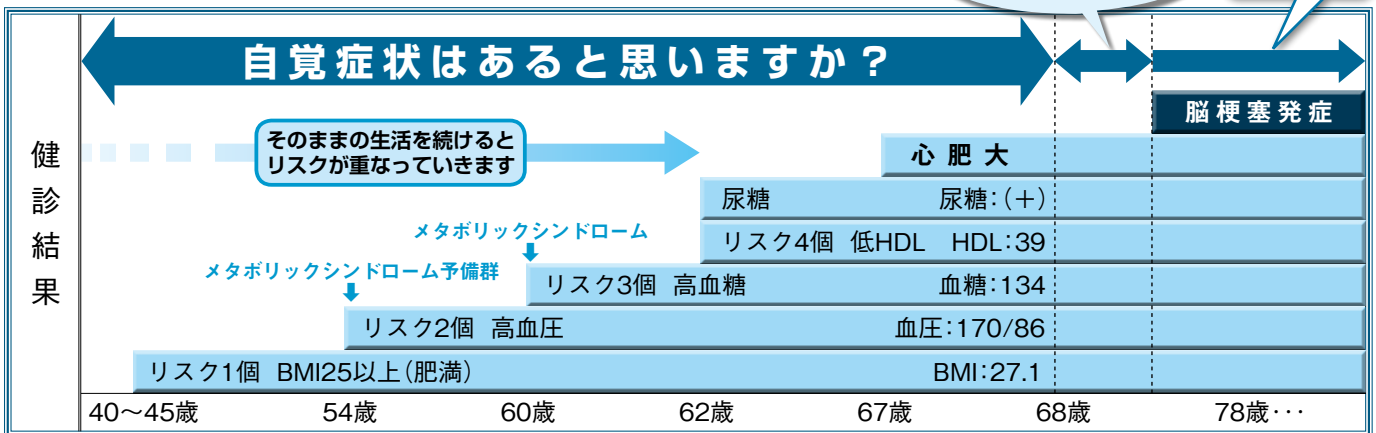

メタボリックシンドローム・生活習慣病等どの段階にいるかは、症状が無いため健診を受けなくてはわかりません。

そもそも特定健診はがん検診のように「早期発見」だけではなく、「早期予防」を目的としています。生活習慣病は予防可能な病気です。健診で早い段階でからだの変化に気づき、生活習慣の改善をすることで元の健康な状態に近く、または悪化を止めることができます。

また、メタボリックシンドロームに当てはまらなくても、生活を見直す必要があったり治療が必要な方も中にはいらっしゃいます。

健診を受けて、それまでの生活を振り返るきっかけにして、今年一年も、そしてこの先何年も元気に過ごしていただければと思います。

メタボリックシンドロームの3つの特徴

- 1. 生活習慣病に起因 → だから 生活習慣で防げる
- 2. 自覚症状がない → だから 健診でしか気づけない場合が多い
- 3. 発症予測が可能 → だから 1つでも多くリスクを減らすことが大切

Q. 去年も受けたから今年は受けなくていい？

A. いいえ。毎年受けることが生活習慣病予防には重要です。

「自分の体は何とも無いし忙しくて毎年受けられない」
 「要注意・やや高めなら数年おきでいいと思っていた」
 「健診で何を見ているかわからない」



メタボリックシンドロームの状態では自覚症状がほとんど出ないため健診による発見が重要です。内臓脂肪型肥満の危険性を知り、生活習慣を変えて生活習慣病の進行、悪化を食い止めることが、特定健診の目的です。

年に1回特定健診を必ず受けましょう。

◆ 59歳Bさん 心筋梗塞で倒れてしまいました！



健診では次のような項目を検査します	検査項目		基準値	何を見ているか
	身体計測	身長・体重	BMI	18.5~24.9
肝機能	腹囲	GOT	男~84.9 女~89.9	内臓脂肪の蓄積
	GPT	~30U/l		
	γ-GTP	~30U/l		
肝機能	尿酸	~50U/l	動脈硬化の促進因子	
	収縮期血圧	~129mmHg		
血圧	拡張期血圧	~84mmHg	血管の傷み	
	尿酸	~6.9mg/gl		
血中脂質	中性脂肪	30~149mg/dl	脂質異常	
	HDLコレステロール	40~119mg/dl		
	LDLコレステロール	60~119mg/dl		
インスリン抵抗性	血糖	空腹時~99mg/dl	糖尿病	
	HbA1C	~5.1%		
	尿糖	(-)		
腎機能	クレアチニン	男~1.0mg/dl 女0.7mg/dl	eGFR(糸球体ろ過量)を算出、腎機能を評価	
	尿蛋白	(-)		
血液	赤血球	男400~539万/mm ³ 女360~489万/mm ³	貧血・血栓のできやすさ	
	血色素量	男13.1~16.6g/dl 女12.1~14.6g/dl		
	ヘマトクリット値	男38.5~48.9% 女35.5~43.9%		

社保んだけど…
村の健診は受けられないの？



はい。特定健診は医療保険者ごとに実施されることになりました。

平成20年度より開始した特定健診は、医療保険者が実施することになりました。ご加入の医療保険者にお問い合わせください。

がん検診は、以前と同じように村の検診を受けることができます。

(平成21年度申し込みは締め切りしました。)

特定健診や特定保健指導を受けないとどうなりますか？



あなたの健康が脅かされるだけではなく、保険料の引き上げの可能性もあります。

特定健診の受診率や特定保健指導の実施率が低い医療保険者にはペナルティとして後期高齢者医療制度(長寿医療制度)への「支援金」が減額されます。

この措置は保険料の引き上げにもつながりかねないものです。国保安定化のために、そして何よりみなさんの健康、生活習慣病の予防や改善のために、特定健診・特定保健指導をぜひ受けてください。

* お問い合わせ 住民福祉課 国保係 72-5000(内線162)

白馬村役場窓口満足度 アンケート調査のお願い

役場に来庁される皆さまから窓口に関する貴重なご意見をいただき、今後の接遇の参考とさせていただきます。4月1日から各課のカウンター及び村民ホールにアンケート用紙を置いてあります。用紙の裏面には村政に対する自由な意見をご記入いただけるようになっています。ご記入いただいた用紙は村民ホールに備え付けの「村長への提言箱」に投函してください。皆さまの率直なご意見をお聞かせください。

事業主の皆様へ 労働保険の申告納付期間が変わります

労働保険の年度更新事務は、本年6月1日から7月10日までと申告納付期間の変更が行われています。(例年は4月1日から5月20日まででした)

この変更は、社会保険の算定基礎届と提出期限を同じにすることで、事業主の皆様の事務を簡素化することを目的としています。

このため、本年の申告書送付は6月1日となり、年度更新説明会も6月に開催を予定しています。

改正の主旨をご理解いただき、本年の申告納付手続きをお願いします。

*お問い合わせ

長野労働局労働保険徴収室

TEL 026-223-0552

大町労働基準監督署

TEL 026-122-2001

白馬村野外緑地広場(テニスコート) オープンのお知らせ

今年も野外緑地広場(テニスコート)を4月からオープンしています。多くの方のご利用をお待ちしております。

○使用期間

4月15日～11月30日(予定)

○使用時間

午前8時30分～午後5時まで

○使用料金

1,500円 1面/h

○コート数

4面(オムニサンドコート)

○場所

白馬村農業体験実習館東側(飯田)

*お問い合わせ・予約受付

白馬村役場観光農政課

TEL 72-5000

平成21年度「緑の募金」運動の 実施について

本年も5月31日(日)まで、緑の募金運動を実施しています。

「緑の募金」は、学校や公園など身近な公共施設の緑化事業や、緑の少年団の育成などに役立てられます。

期間中、各地区の区長さんを通じて皆さんに募金をお願いします。また、役場観光農政課窓口にも募金箱を設置していますので、ご協力をお願いします。

リサイクル広場

○登録状況は本誌及び白馬村行政HPでお知らせしていきます。掲載されたものを譲ってほしい方、譲りたい方は総務課へご連絡ください。

○みなさんの、譲りたい物、譲ってほしい物を登録し、物を大切にすることを育みながら、資源の節約・ごみの減量に取り組みましょう。

総務課消費者行政担当 somu@vill.hakuba.nagano.jp
http://gyosei.vill.hakuba.nagano.jp/category/conference/recycle.html

ゆずります

・ステンレス蒸し器
(メーカー不明、説明書無、平成19年に40,000円で購入し、1度だけ使用)
[希望価格：20,000円]

ゆずってください

・チャイルドシート
(メーカー不問、0歳児から使用可能なもの)
[希望価格：応相談]

登録状況 (4月10日現在)

自衛官を募集します

自衛隊長野地方協力本部では、次のとおり自衛官等を募集します。

募集科目	応募資格	受付期間	試験期日
予備自衛官補 (男女)	一般	7月21日～10月9日	10月中旬
	技能		
幹部候補生 (男女)	一般・技術	4月1日～5月12日	1次試験：5月16・17日 (17日は飛行要員のみ) 2次試験：6月中旬 3次試験：7月下旬～8月上旬 (飛行要員のみ)
	歯科・薬剤		
一般曹候補生 (男女)	18歳以上27歳未満(対象：大学生・一般)	4月1日～5月12日	1次試験：5月23日 2次試験：6月27日
医科・歯科幹部	医師・歯科医師の免許取得者	4月1日～5月9日	5月23日

*お問い合わせ 自衛隊長野地方協力本部松本地域事務所(0263-36-2787)

地域包括支援センターだより

認知症になっても 安心して暮らせる村づくりをめざして

地域包括支援センターでは、今年度、認知症サポーター養成講座を開催します。

認知症サポーターといっても、なにかを特別にやってもらうものではなくありません。認知症を正しく理解してもらい、認知症の人や家族を温かく見守る応援者になってもらいます。そのうえで、自分の

できる範囲で活動できればいいのです。たとえば、友人や家族にその知識を伝える、認知症になった人や家族の気持ちを理解するよう努める、隣人として、あるいは地域で働く人として、スーパリーや交通機関などで、できる範囲で助けをする、など活動内容は人それぞれです。

今、全国あちこちの市町村で、認知症サポーター養成講座が行われています。

厚生労働省…「認知症を知り地域をつくる」キャンペーン 認知症サポーター100万人キャラバンは、認知症の人と家族への応援者である認知症サポーターを全国

で100万人養成し、認知症になっても安心して暮らせるまちを目指しています。

白馬村でも、100人以上の認知症サポーターを養成しようと考えています。認知症サポーター養成講座のご案内は、順次行いますので、職場や地域で、案内をみかけたらぜひご参加ください。

地域包括支援センターは、高齢者の皆さまの介護・介護予防・権利擁護などのご相談に応じています。秘密は厳守いたします。

白馬村地域包括支援センター

(役場庁舎内)

TEL(直通) 72-6667



Happy Smile

ハッピースマイル ～歯の健康～

むし歯を知ろう(第4回) むし歯の予防

今回はむし歯の予防方法を紹介します。

むし歯は細菌感染によって起こります。細菌が糖分を使って酸を作り、歯を溶かすのです。そこでむし歯の予防には次の点が重要です。

- ・フッ素を応用したり、歯の溝を予防的に埋め、歯の抵抗力を高める。
- ・正しい丁寧な歯磨きで歯垢を取り除き細菌を減らす。
- ・細菌が利用しやすい砂糖の使用量を減らす。

むし歯は一度罹ってしまったら初期のものを除いて自然に治ることはなく、治療しなければなりません。しかし、最近の研究成果から科学的にむし歯のリスクを診断することが可能となり、正しい予防法さえ実行できれば大半は防ぐことが可能です。定期的な検診を習慣化して、早期発見・早期予防を心がければ、歯は一生使えます。定期検診に勝る予防法は無いのです。

(提供 長野県歯科医師会)



各種相談日程

■心配ごと相談

「どこでも・気軽に・利用しやすい相談所」を協力し合って開設していますのでご利用ください。秘密は固くお守りいたします。

開設日	時間	場所	連絡先
4月21日(火)	13:00~15:00	ふれあいセンター 2階福祉相談室	白馬村社会福祉協議会 72-7230
6月1日(月)			

■無料法律相談

不動産や裁判・相続など、法律に関する相談に長野県弁護士会の弁護士が応じます。秘密は守られますので、お気軽にお出かけください。

開設日	時間	場所	連絡先
5月19日(火)	13:00~15:00	ふれあいセンター 2階福祉相談室	白馬村社会福祉協議会 72-7230

■障害者総合支援センター出張相談

障害者の方とご家族の方等のあらゆる相談に応じますので、お気軽にご利用ください。

開設日	時間	場所	担当者	連絡先
5月1日(金)	13:00~15:00	ふれあいセンター 2階福祉相談室	安藤	大北圏域障害者総合支援センター 26-3855

■難病・障がい電話相談

難病の方、障がいをお持ちの方及びそのご家族の方を対象とした、NPO法人「響きあう命の力ー難病・障害児者と関わる人の会」が主催する電話相談です。病気や障がいに関するお悩みごとがございましたら、お気軽にご相談ください。

開設日	時間	電話番号
5月10日(日)	12:00~22:00	0268-27-9430

4月~5月保健ガイド

■健診等

場所:ふれあいセンター 等

月日	事業名	受付時間	対象になるお子さん
4月23日(木)	赤ちゃん健診(前期)	9:15~9:30	H20年12月生
4月27日(月)	2ヵ月育児相談	9:45~10:00	H21年2月生
5月12日(火)	マタニティ教室①	10:00開始	妊婦(夫)
5月13日(水)	1才半健診	13:00~13:15	H19年10月~11月生
5月15日(金)	離乳食教室	9:45~10:00	H20年10月~12月生
5月21日(木)	赤ちゃん健診	9:15~9:30	H20年7月生およびH21年1月生
5月25日(月)	2ヵ月育児相談	9:45~10:00	H21年3月生

*赤ちゃんマッサージの日程についてはホームページをご覧ください。
http://gyosei.vill.hakuba.nagano.jp/life_stage/born/baby_massage.html

■予防接種

月日	事業名	受付時間	対象になるお子さん
4月24日(金)	麻疹風しん	13:15~14:15	1期 H20年1月29日生~4月24日生
			2期 H15年12月生~H16年4月1日生
5月14日(木)	三種混合	13:15~14:15	初回1回 H21年1月生
			初回2回 H20年8月~12月生
			追加 H20年5月までに初回3回を接種した児
5月22日(金)	ポリオ	13:15~14:15	1回目 H20年6月~H21年1月生
5月27日(水)	ポリオ	13:15~14:15	2回目 H20年2月~5月生

■子育て支援ルーム

1歳児の広場	毎週火曜日	9:30~12:00
0歳児の広場	毎週水曜日	
2・3歳児の広場	毎週木曜日	
育児相談	毎週月曜日	9:30~12:00 ※2ヵ月育児相談実施日はお休みします
自由利用	毎週月曜日	9:30~12:00、13:30~16:00
	毎週火・水・木曜日	13:30~16:00

- おはなし会 5月11日(月).....11:00~
- 食育活動(おいしいもの食べよ) 5月14日(木) 5月19日(火)....11:00~
- お出かけ日 5月21日(木).....10:00~(2・3歳児対象)
- 1歳児リトミック 5月26日(火).....11:00~
- 2・3歳児リトミック 5月28日(木).....11:00~

■休日当番医

月日	曜日	白馬村・小谷村	大町市内(内科・小児科)	大北一円(外科)	歯科医院
4月26日	日	栗田医院	伊東医院	西森整形外科	いとう歯科医院
4月29日	水	公済堂(北沢)医院	柿下クリニック	石曾根医院	横澤歯科医院
5月3日	日	小谷村診療所	遠藤内科医院	市立大町総合病院	師岡歯科医院
5月4日	月	白馬診療所	松林医院	安曇総合病院	きらり歯科医院
5月5日	火	公済堂(北沢)医院	加藤診療所	狩谷整形外科医院	柏原歯科医院
5月6日	水	横沢医院	菊地クリニック	栗林医院	丸山歯科クリニック
5月10日	日	栗田医院	小野医院	みどりクリニック	宮下歯科医院
5月17日	日	しんたにクリニック	平林医院	西森整形外科	砂田歯科医院
5月24日	日	小谷村診療所	横澤内科医院	石曾根医院	竹内歯科医院
5月31日	日	白馬診療所	野村クリニック	市立大町総合病院	武田歯科医院

購入図書一覧表（一般）

著者	書名	請求記号
高橋卓志	奔僧記 -知らぬが仏じゃいられない！-	188夕
塩野七生	ローマ亡き後の地中海世界 下	230シ2
荻上チキ	ネットいじめ -ウェブ社会と終わりなき「キャラ戦争」-	371才
Como小学校ママ100人委員会	小学校ママ必勝講座	376シ
輿水健治	人工呼吸、心臓マッサージができなくてもAEDを、使ってください	492コ
枝広淳子	枝広淳子の回収ルートをとどる旅	518工
子若順一	リサイクルは資源のムダ使い -地球に正しい生活マニュアル-	519リ
上野砂由紀	上野さんの庭しごと -上野ファームに訪れるシアワセ時間-	629ウ
新井俊一	観光振興論 -観光協力等の実践を踏まえて-	689ア
阿部昇吉	やさしいロシア語カクコト会話帳 -まずはここから！-	887ア
表章 小山弘志 佐藤健一郎(校訂 訳)	日本の古典をよむ 17 風姿花伝 謡曲名作選	918ニ17
神保五彌 中村幸彦 棚橋正博(校訂・訳)	日本の古典をよむ 18 世間胸算用 万の文反古 東海道中膝栗毛	918ニ18
スティグ・ラーソン	ミレニアム 1〔上〕 ドラゴン・タトゥーの女 上	949ラ1-1
スティグ・ラーソン	ミレニアム 1〔下〕 ドラゴン・タトゥーの女 下	949ラ1-2
重松 清	サンタ・エクスプレス	Fシ
津村記久子	ポトスライムの舟	Fツ
本格ミステリ作家 クラブ	本格ミステリ 08 2008年本格短編ベスト・セレクション	Fホ08
山本兼一	利休にたずねよ	Fヤ

購入図書一覧表（児童）

著者	書名	請求記号
渋井哲也	気をつけよう！ケータイ中毒 第3巻 安全な使い方	694シ3
北島康介	前略、がんばっているみんなへ -キタジマくんからのメッセージ-	785キ
エミリー・ロッダ	Rond国物語 1 オルゴールの秘密	933ロ1
エミリー・ロッダ	Rond国物語 2 おとぎの森	933ロ2
エミリー・ロッダ	Rond国物語 3 Rondの鍵	933ロ3
あだちなみ	ジャッキーのたからもの	Eア
かがくいひろし	まくらのせんになんさんぼみちの巻	Eカ
ディック・ステンペリ	わたしのせいじゃない -せきにんについて-	Eス

図書館休館のお知らせ

5月1日（金）～8月31日（月）まで、「図書館システム」導入準備作業のため、休館させていただきます。期間中は、図書の貸出・レファレンス・相互貸借等の業務を休止します。

図書の貸出は4月30日（木）まで行いますが、休館中は1冊ずつ図書の情報をパソコンに入力する作業を行うため、図書を借りたままにせず、期限までの返却にご協力ください。

また、お手元に借りたままになっている本がないかどうか、ご確認ください。

休館中に本を返却される場合は、図書館入口左側スロープを降りた壁に設置の「図書返却口」へ1冊ずつお入れください。

ご不便をおかけしますが、ご協力をお願いします。

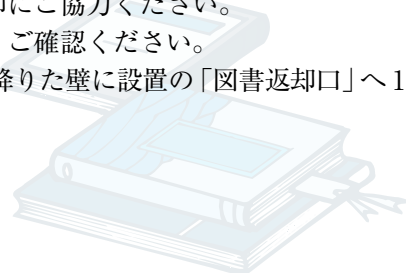

図書館だより

No.89

平成21年4月
白馬村図書館
TEL (72)-5200

図書館の
おやすみ

・月曜日
・月曜日
・祝日
・最終金曜日（館内整理休館日）
↓祝日と重なる場合、休館日が変更となります。
・その他 やむを得ず臨時休館する場合があります。

図書館の
開館時間

午後
午後
9時～12時
1時～6時
1時間閉館

姉妹都市コーナー

静岡県 河津町



情熱の赤い花ワラタ 花の町河津の隠れスポット

河津町東側の町境、見高入谷地区の高台にヤマモトフラワー（山本久男社長）の「テロピアの咲く丘」があります。テロピアは「ワラタ」の名前で親しまれています。ワラタとはアボリジニ語で「赤い花」という意味です。存在感のある高貴なイメージが特徴で、非常に力強い印象を受けます。「戦場から戻らない恋人を思って、崖の上で待ち続ける赤いマントの女性…。その魂からオーストラリアでも最も美しい植物が生まれた」などアボリジニの伝承や伝説にも頻繁に登場します。毎年1ヵ月にわたりテロピアガーデンを開園しています。今年は、5月11日までテロピアを楽しむことができます。

和歌山県 太地町



太地町入学式

平成21年4月9日（木）に太地町小学校にて入学式が執り行われました。男子9名、女子11名、計20名の新入生は6年生に手を引かれて入場し、在校生らの拍手に迎えられました。校長先生の挨拶に続いて在校生たちの歓迎の言葉を受けた新入生たちはとても嬉しそうにしていました。この気持ちを忘れずに、6年間がんばろうね。

有料広告欄

広告募集中

広報はくばおよび白馬村行政公式ホームページに掲載する広告（有料）を募集しています
*お問い合わせ 白馬村役場総務課

日本きもの教育協会創立35周年記念（会長 石原慎太郎）

無料 きつけ教室 春期生募集

24回（週）講習コースが教室維持費6,300円で受講できます。
（授業料協会負担・教材費別途）

募集要項 ●期 間/週1回・24週 ●維持費/6,300円（税込）
●時間帯/朝AM10:00～12:00 昼PM2:00～4:00 夜PM6:00～8:00

会場及び開催日

- 白馬会場（P有）白馬町公民館内 4月21日（火） 昼・夜
- 大町会場（P有）サン・アルプス大町内 4月24日（金） 昼・夜
- 小谷会場（P有）小谷村役場内203号室 4月22日（水） 昼・夜

日本きもの教育協会 TEL.026-225-7460
お申し込み・お問い合わせ（平日 午前9時～午後6時）
長野市鶴賀七瀬751-6

（この広告は白馬村広報等有料広告掲載要綱に基づき掲載しています）

編集後記

日本では実にたくさんの統計調査が行われています。名前すら聞いたことのないような調査も少なくはありません。今年度は、全事業所を対象とする調査で統廃合により新たに創設された「経済センサス」に始まり、「工業統計調査」「農林業センサス」、さらに抽出で各種調査が村内でも実施されます。そして来年度は5年に1度の「国勢調査」が行われます。

調査依頼をしていく中で、“調査に協力しても、一向に景気がよくなる”“ちょっと前にも同じような調査をしたばかりだ”という指摘をよくいただきます。“ごもっともです…”と言いたいところですが、全ての調査にはそれぞれ意味があり、結果は重要な資料となります。統計調査の実施にあたっては、各地区の統計調査員の皆さん、調査対象となる個人・事業所の皆さんの協力が必要不可欠となります。個々の回答の積み重ねが全体の数値となりますので、“協力しても見返りが無い”と捉えるのではなく、“自分が、白馬村、長野県、そして日本の一部を担っている”とお考えいただき、調査にご協力をお願いします。

