

広報はくば



2009
Vol.392

5

今年で30回を迎える「塩の道祭り」が5月3日～5日に開催され、白馬村では4日（月曜日）にサンアルピナ青木湖スキー場駐車場から白馬グリーンスポーツの森までの約12kmの道のりを、約2,000人の参加者が歩きました。

参加者は、西国三十三番観音に見守られながら、樹間より青木湖や四ヶ庄平を望み、各休憩所での振舞いを味わったりしながら、古道の趣を楽しみました。

広報はくば

白馬村議会議員一般選挙結果	2
白馬村消防団出初式	3
裁判員制度が始まります	4
犬を飼っている皆様へ	6

館報はくば

サークル・同好会紹介	1
男女共同参画社会づくり	4
ウイング21 ホール公演情報	5
図書館だより	6

白馬村議会議員一般選挙の結果



任期満了に伴う白馬村議会議員一般選挙の投開票が4月26日(日)に行われました。

4月21日の告示には、定数12名に対して16名の立候補届出があり、投票日前日までの5日間、激しい選挙戦が繰り広げられました。

当選人およびその他の候補者の得票数、各地の投票状況は次のとおりです。



投票状況

投票区	性別	当日有権者数	投票者数	投票率
第1投票所	男	975	741	76.00
	女	978	755	77.20
	計	1,953	1,496	76.60
第2投票所	男	314	262	83.44
	女	320	259	80.94
	計	634	521	82.18
第5投票所	男	677	496	73.26
	女	701	507	72.33
	計	1,378	1,003	72.79
第6投票所	男	309	240	77.67
	女	314	257	81.85
	計	623	497	79.78
第7投票所	男	153	135	88.24
	女	162	154	95.06
	計	315	289	91.75
第8投票所	男	294	218	74.15
	女	321	254	79.13
	計	615	472	76.75
第9投票所	男	356	279	78.37
	女	362	282	77.90
	計	718	561	78.13
第10投票所	男	547	349	63.80
	女	541	370	68.39
	計	1,088	719	66.08
合計	男	3,625	2,720	75.03
	女	3,699	2,838	76.72
	計	7,324	5,558	75.89

開票結果

	氏名	年齢	得票数	地区	所属
当選	松沢 貞一	57	682	白馬町	無新
当選	田中 榮一	59	475	飯田	無新
当選	柏原 良章	65	473	堀之内	無新
当選	篠崎久美子	49	468	三日市場	無新
当選	下川 正剛	63	448	野平	無現
当選	高橋 賢一	65	412	新田	無現
当選	太田 伸子	53	396.153	沢渡	無新
当選	横田 孝穂	66	354	森上	無新
当選	太谷 正治	63	348	八方	無現
当選	太田 修	63	339.846	深空	無新
当選	渡辺 俊夫	59	319	和田野	無現
当選	小林 英雄	75	282	みそら野	共現
	長谷川恒信	76	277	飯森	無新
	上田 誠	65	101	堀之内	無元
	須藤 晃	61	76	みそら野	無元
	伊藤 誠	50	37	沢渡	無新

当日有権者数	7,324人(男3,625人、女3,699人)
投票総数	5,558票(男2,720票、女2,838票)
投票率	76.91%
有効投票数	5,488票
無効投票数	70票
持ち帰りその他	無し

前回	7,502	5,770	76.91
前回比	-178	-212	-1.02

白馬村消防団出初式

4月29日(水)に白馬村消防団の出初式及び分列行進が行われ、無火災・無災害への誓いを新たにしました。

式典では消防団員として永年にわたりご活躍された方々に白馬村から感謝状が贈られたほか、消防団活動に多くの功績があった団員に対し、表彰が行われました。

栄えある受章者は次の方々です。



平成21年 表彰者名簿

協会	表彰	所属	氏名
長野県消防協会	精績章	本部	丸山和之
	無火災章	北部分団	
	功績章	本部	太田 誠
	功労章	中部	横田一彦
		北部	山田武正
	努力章	本部	西村基男
		南部	津滝晃憲
	精績章	中部	花岡康史
		北部	山本 卓
	技術章	南部	横川武利
精勤章	本部	太田秀樹	
		松沢文恭	
	南部	仁科聡一	
		柏原正樹	
		内川 充	
	中部	伊藤達男	
		渡邊晃一	
	北部	飯島弘成	
		山岸 研	
		塩島啓二	

協会	表彰	所属	氏名
大北消防協会	功績章	北部	山田武正
			田中栄人
	功労章	南部	松澤知和
			横山義彦
			降旗昌彦
		中部	武田 望
			丸山純一
			山岸 研
		北部	細野鉄也
			塩島啓二
			遠藤 孝
			上條 誠
	精勤章	南部	宮田浩一
			長澤洋介
			太田幸祐
		中部	丸山智彦
			中西 拓
			飯島弘成
		北部	切久保達也
			横沢 嵩
田中克俊			
村上繁樹			
永年勤続功労章甲	南部	村上繁樹	
	北部	山田勝也	
永年勤続功労章乙	本部	太田雄介	
		堤 則昭	
		南部	田中元二
	津滝晃憲		
	柏原俊樹		
	田中賢治		
	田中栄人		
	江津良行		
	柏原英司		
	仁科聡一		
	中部	遠藤 孝	
		郷津直弥	
		花岡康史	
		太田俊祉	
	北部	成沢和裕	
		伊藤達男	
		湯尾 亮	
		下川貴彦	
		飯島弘成	

協会	表彰	所属	氏名
白馬村消防団	功績章	中部	郷津直弥
		北部	塩島竜司
	功労章	南部	藤木 光
			江津良行
			松本 茂
		中部	内山荘一
			田中和也
			太田史誠
		北部	山本 卓
			松澤善信
			塩島一雄
			村上繁樹
	技術章	南部	倉科裕樹
			太田和也
	10年勤続功労章	南部	横山義彦
			鎌倉広志
			宮澤徹矢
			松澤賢一
			上條 誠
		中部	江津繁樹
			矢口裕幸
			竹田秀喜
			丸山康之
			郷津智義
		北部	太田幸祐
			深澤堅太
			丸山 良
			丸山智彦
			横山秀和
	5年勤続功労章	南部	松澤拓哉
西澤祐介			
矢口大輔			
細野鉄也			
山岸 寛			
中部		武田 誠	
		下川泰治	
		長沢圭記	
		中西 拓	
		福島秀一	
北部	中村利幸		
	丸山邦明		
	丸山公平		
	太田 力		
	倉科友和		
坂井 誠	横沢 嵩	森 拓矢	



祝平成21年白馬村消防団出初式



裁判員制度が始まります

裁判員制度が5月21日から施行されます。

施行の日以降に起訴された事件について裁判員裁判が実施されますので、実際の裁判員裁判は早くて7月頃から始まることとなります。個々の事件に参加していただく裁判員を選ぶためにお送りする「選任手続期日のお知らせ」は、選任手続期日の6週間前までには発送しなければならぬとされていますから、裁判員候補者の方にも早くこの「お知らせ」が届けられるのは、今年の6月中になるものと見込まれています。なお、この「お知らせ」が届けられるのは、昨年末に「裁判員候補者名簿への記載のお知らせ」が裁判所より送付された方の中から、さらにくじで選ばれた方となります。

裁判員制度の意義

裁判員制度とは、国民の皆さんの中から選ばれた裁判員が刑事裁判に参加する制度です。6人の裁判員と3人の裁判官がともに刑事裁判に立ち会い、被告人が有罪か無罪か、また有罪の場合にはどのような刑にするかを判断します。

裁判員制度では、裁判の進め方やその内容に国民の視点・感覚が反映されるため、裁判に対する国民の理解が深まり、裁判がより身近に感じられ、司法への信頼が高まっていくことが期待されています。



裁判員制度の対象となる事件

裁判員制度の対象となる事件は、代表的なものをあげると、次のようなものがあります。

- 人を殺した場合（殺人）
- 強盗が人に怪我をさせたり死亡させてしまった場合（強盗致死傷）
- 人に怪我をさせたり死亡させてしまった場合（傷害致死）
- 泥酔した状態で自動車を運転して人をひき、死亡させてしまった場合（危険運転致死）
- 人の住む家に放火した場合（現住建造物等放火）
- 身代金を取る目的で人を誘拐した場合（身代金目的誘拐）
- 子供に食事を与えず放置したため死亡してしまった場合（保護責任者遺棄致死）

裁判員の選ばれ方

1 裁判員候補者名簿の作成

【前年の秋頃】

各地方裁判所ごとに、管内市町村の選挙管理委員会がくじで選んで作成した名簿に基づき、翌年の裁判員候補者名簿を作成します。

2 候補者へ通知・調査票を送付

【前年11月】

裁判員候補者名簿に記載されたことを通知します。この段階ではすぐに裁判所へ行く必要はありません。また、就職禁止事由や客観的な辞退事由に該当しているかどうかなどをたずねる調査票を送付します。

調査票を返送してもらい、明らかに裁判員になることができない人や、1年を通じて辞退事由が認められる人は、裁判所に呼ばれることはありません。

3 名簿からくじで候補者を抽出

【事件ごと】

事件ごとに裁判員候補者名簿から裁判員候補者が選ばれます。

4 質問票・選任手続期日のお知らせ（呼出状）を送付

【原則裁判の6週間前まで】

くじで選ばれた裁判員候補者に質

問票を同封した選任手続期日のお知らせ（呼出状）を送ります。裁判の日数が3日以内の事件（裁判員裁判対象事件の約7割）では、1事件あたり50人程度の裁判員候補者のお知らせを送る予定です。質問票を返送してもらい、辞退が認められる場合には呼出しを取り消しますので、裁判所へ行く必要はありません。

5 裁判所へ出向

【選任手続期日（裁判の当日）】

裁判員候補者のうち、辞退を希望しなかった方、質問票の記載のみからは辞退が認められなかった方は、選任手続の当日に裁判所へ行くこととなります。裁判長は候補者に対し、不公平な裁判をするおそれの有無、辞退希望の有無・理由などについて質問をします。

※候補者のプライバシーを保護するため、この手続は非公開となります。

6 裁判員6人を選任

【選任手続期日（裁判の当日）】

最終的に事件ごとに裁判員6人が選ばれます。（必要な場合は補充裁判員も選任します）通常であれば午前中に選任手続を終了し、午後から審理が始まります。

裁判員の仕事や役割

裁判員に選ばれたら、次のような仕事をすることになります。

1 公判に立ち会う

裁判員に選ばれたら、裁判官と一緒に刑事事件の法廷（公判といいますが）に立ち会い、判決まで関与することになります。

公判は連続して開かれます。公判では証拠書類を取り調べるほか、証人や被告人に対する質問が行われます。裁判員から証人等に質問することもできます。

2 評議・評決

証拠を全て調べたら、今度は事実を認定し、被告人が有罪か無罪か、有罪だとしたらどんな刑にするべきかを裁判官と一緒に議論し（評議）決定する（評決）こととなります。

評議を尽くしても意見の全員一致が得られなかった

とき、評決は多数決により行われます。

ただし、裁判員だけによる意見では被告人に不利な判断（被告人が有罪か無罪かの評決の場面では有罪の判断）をすることはできず、裁判官1人以上が多数意見に賛成していることが必要です。

有罪か無罪か、有罪の場合の刑に関する裁判員の意見は、裁判官と同じ重みを持ちます。

3 判決宣告・裁判員の任務終了

評決内容が決まると、法廷で裁判長が判決を宣告することになります。裁判員としての役割は、判決の宣告により終了します。

その他、裁判員制度の詳細については、裁判員制度ウェブサイトをご覧ください。

<http://www.saibain.courts.go.jp/>



これまでの刑事裁判 裁判官3人

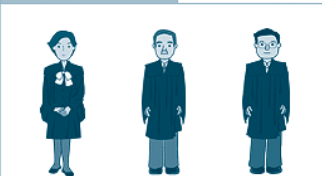

裁判員制度が導入されると… 裁判官3人 + 裁判員6人



犬を飼っている皆さんへ

飼い主に守ってほしいこと

① 生後91日以上の犬は必ず登録してください。

② 毎年1回、犬に狂犬病予防注射を受けさせてください。まだ受けていない場合は、6月7日(日)午前8時00分から9時30分までに大町市役所正面玄関までお出掛けください。

※予防注射と注射済票代として3,220円必要となります。

③ 鑑札と狂犬病予防注射済票を犬につけてください。(迷い犬の飼い主が特定できません)

咬みつき事故を防ぐために

① 犬はきちんと繋いでありますか？

・ 鎖や首輪が壊れて逃げ出し、思わぬ事故を起こす場合があります。日頃から鎖や首輪の点検をし、劣化している場合は早めに交換してください。

・ 室内飼養の場合でも戸締りが不完全で逃げ出したり、雷や花火などの大きな音に驚いて逃げ出すことがあります。

② 犬を繋いでいる場所は安全ですか？
・ 玄関までの通路や検針メーター、歩道や車道に犬が出ていることはありませんか。

・ 家に飼い主がいないうち、犬は非常に警戒心が強くなります。家の敷地内の犬が落ち着ける場所に繋いでください。

③ 犬の散歩はリード(引き綱)を付けていますか？

・ 飼い主にはおとなしい犬も、犬が嫌いな人にとっては怖く感じられるものです。飼い主の制止に従うようにしつけをしてください。

・ とっさの時に犬を制御できるよう、リードは短く持つてください。

咬みつき事故が

起こってしまったら

① 飼い犬が人を咬んでしまったら：

・ 飼い犬を制止して被害の拡大を防いでください。

・ 最寄りの保健所へ届け出てください。(飼い犬が人を咬んだ時は、飼い主が保健所に届け出る義務があります)

② 犬に咬みつかれてしまったら：

・ 傷口を十分に石鹸と水で洗ってから医療機関で診てもらってください。

・ もし咬んだ犬が放れていて近くに飼い主がいないうち、事故の場所や状況、犬の特徴を保健所や警察、白馬村役場環境課までご連絡をお願いします。

お問い合わせ 白馬村役場環境課



大北圏域障害者総合支援センター「スクラム・ネット」からのお知らせ

① 障がいに関する出張相談を実施します

「どんなことでもお気軽にご相談ください」

スクラム・ネットでは、次の日程で白馬村での出張相談を実施します。障がいに関するあらゆるお悩みごと、お困りごとに対し、専門的な知識を持った担当者が相談にあたります。障害者手帳等をお持ちでなくても相談できますので、お気軽にご利用ください。

日程	担当者
6月26日(金)	西澤
8月21日(金)	東方
10月9日(金)	寺島
12月4日(金)	西澤
2月5日(金)	大原
3月26日(金)	安藤

時間 午後1時～3時
場所 白馬村保健福祉ふれあいセンター2階 福祉相談室

② 要約筆記奉仕員養成講座の受講生を募集します

本年度の要約筆記奉仕員養成講座の受講生を募集しています。「要約筆記」とは、聴覚に障がいをお持ちの方や、聞こえに不安のある方に対し、話の内容をその

場で要約し文字にして伝える方法で、重要なコミュニケーション手段です。

○日にち

① 基礎課程(8日間 全て木曜日)
6月11日、6月25日、7月9日、7月23日、8月27日、9月10日、9月24日、10月8日
② 応用課程(5日間 全て木曜日)
10月22日、11月12日、11月26日、12月10日、12月24日

○時間

午前10時～12時、午後1時～3時

○場所 大町市総合福祉センター

○定員 15名

○受講料 3,000円

(その他にテキスト代が必要です)

○申込締切 平成21年5月末

相談会・養成講座の

お申し込み・お問い合わせ

大北圏域障害者総合支援センター「スクラム・ネット」
TEL 26-3855
FAX 26-3856
または、住民福祉課福祉係
TEL 72-5000
(内線) 157

「まもなく特定健診・各種がん検診が始まります」

6月より特定健診、後期高齢者健診、各種がん検診が始まります。今年のはがん検診等がセットで受けることができます。指定日時を確認してお出かけください。指定日時のご都合が悪い場合は、他の健診日時にお出かけください。

40～74歳の国保加入者の方へ

特定健診の流れ

① 受診券の確認(郵送)

- 5月下旬に対象者(国保にご加入の40～74歳の方)全員に住民福祉課より特定健診受診券が送付される予定です。

② 特定健診の受診

- 受診当日は受診券、受診料、当日朝の尿を持参してください。
- 指定日にお越しください。(今年よりお待たせする時間を最小限にするため、時間指定制となります。指定日が不都合でしたら日程の中で変更可能です。)
- 前日夜9時以降検査終了まで飲食物の摂取をしないでください。

後期高齢者健診、肺・胃・大腸・前立腺がん検診もセット受診になります。申し込まれた方には受診票をお送りします。

(特定保健指導者の選定)

- 健診結果等から生活習慣病の発症のリスクが高いが生活習慣の改善で予防が期待できる人などに対し、必要性に応じて保健指導対象者が選ばれます。

③ 健診結果説明会

- 健診結果を保健師・管理栄養士が説明します。(訪問も可能です)
- 検査値より 「メタボリックシンドローム・生活習慣病のどの段階にいるか」
「このままだとどんなリスクが高くなっていくのか」
「検査値と生活習慣がどう関連しているか」 を一緒に確認していきます。

職場や人間ドックなど他の機会に健診を受けられる方は、健診結果を住民福祉課国保係までご提出ください。

④ 特定保健指導を受ける(特定保健指導者)

- 保健師・管理栄養士と一緒にその人にとっての健康について考えていきます。
- 結果説明会を受けていただき、検査値と生活習慣の関連を踏まえ「どんな状態になりたいか」を確認し合い、そのために「どの生活習慣を見直すか」「どの方法を選ぶか」「自分に合っているか」を一緒に探しながら進めていきます。

動機付け支援の人

メタボリックシンドロームのリスクが出現し始めた人
結果説明会にて続けて面接(支援)を受けます。
その人に合った生活習慣の改善のためにできることを一緒に考え、実行可能な目標をたてましょう。

積極的支援の人

メタボリックシンドロームのリスクが重なっている人
個別・またはグループで結果説明会后3ヵ月以上の継続的な支援が行われます。目標を立ててから、その人に合った生活習慣の改善のためにできることを考え、いろいろ試していく中で自分に合った方法を探していきます。

⑥ 6ヵ月後実績評価が行われます

- 健康状態(体重や腹囲等・生活習慣の改善状況)の確認が行われます。健康目標を達成して、メタボを撃退しましょう。

白馬村 国保特定健診、後期高齢者健診、肺・胃・大腸・前立腺がん検診は、
6月16日(火)～21日(日) / 7月9日(木)～17日(金)(※土日含む)です。
指定日時を確認の上、忘れずに受診してください！

また、今年9月3日(木)～5日(土)に特定健診予備日があります。
肺・胃・大腸がん検診はできないので注意してください。

9月の受診をご希望の方は住民福祉課国保係までご予約をお願いいたします。

TEL 72-5000 (内線 162・166)



妊婦一般健康診査の 公費助成を拡充します

妊婦一般健康診査は、妊婦さんや赤ちゃんの健康状態を定期的に確認するために行うものです。妊娠中は、普段よりいっそう健康に気を遣い、医師や助産師等の専門家のアドバイスを受けて健康管理に取り組んでください。

白馬村では、安全で安心できる出産を支援するため、今年度から公費助成を4回から14回に増やしました。合わせて超音波検査も4回分助成します。妊娠届出時に母子手帳とともに受診券を発行しますので、受診の際に提示してください。妊娠中に不安なことがありますしたら、お気軽にご相談ください。また、妊婦さんで転入して来られた方は受診券の差し替え発行しますので、住民福祉課保健師までご連絡ください。

有害鳥獣駆除の実施について

近年、野生鳥獣による農作物被害や集落への出没が増加しており、大きな問題となっています。

白馬村においてもイノシシ、シカ、サル、カラス等による野菜や水稲の被害・踏み荒らし被害等があり、その被害も年々増加の一途をたどっています。村ではこの被害軽減のため、被害をおこしている有害鳥獣の駆除を実施しています。

この有害鳥獣駆除は、年間を通じ通常土・日曜日の早朝から午前中にかけて実施し、村からこの駆除をお願いした者は、オレンジ色のキャップ（白馬村有害鳥獣駆除「明記」とベストを着用していますので、ご承知置きください。

お問い合わせ 白馬村役場観光農政課

電気柵設置に対して 新たに補助制度ができました

増加している野生鳥獣による農林産物被害を防止するため、電気柵を設置する個人の方に対して、村からの補助制度があります。

補助金額は、村の予算の範囲内で、電気柵資材購入費の2分の1以内で9万円を限度とします。

補助を受けるには、村の定めた申請書類等を提出していただきます。

詳細につきましては、白馬村役場観光農政課までご連絡ください。

税務署からのお知らせ

納税者の皆様からの電話による国税に関するご質問・ご相談は、平成20年11月4日(火)から、国税局「電話相談センター」でお受けしておりますが、これに伴い税務署の代表電話が自動音声案内に変わっております。具体的な操作については、音声案内に従っていただきますようお願いいたします。

また、税務署での面接相談は十分な相談時間をもって対応するため「事前予約制」としておりますので、あらかじめご了承願います。

※予約の際にはお名前・ご住所・ご相談内容等をお伺いいたします。

なお、税金の納付相談や確定申告期において申告書作成会場へお越しただく際には、事前の予約は必要ありません。

お問い合わせ

大町税務署 TEL 2210410

酒類販売管理協力員を募集します

関東信越国税局では、酒類小売販売場（スーパー・コンビニ等）で買い物等する機会を利用して、未成年者飲酒防止に関する表示や店頭価格の状況を確認し、税務署に連絡していただく『酒類販売管理協力員』を募集しています。

応募方法、募集期間、委嘱期間等詳しくは国税庁ホームページをご覧ください。

「ねんきん定期便」をお送りします

社会保険庁では、平成21年4月より、国民年金・厚生年金の現役加入者の皆さまに「ねんきん定期便」を毎年誕生月にお送りします。

「ねんきん定期便」では

- これまでの年金加入期間と年金加入履歴
- 加入実績に応じた年金見込額
- これまでの年金保険料の納付額
- 月ごとの年金保険料の納付状況などをお知らせします。

「ねんきん定期便」により年金記録をご確認いただき、年金記録に「もれ」や「誤り」があった場合には、同封の回答票にて、ご回答をお願いします。

皆さまの大切な年金記録を正しいものにするため、「ねんきん定期便」による年金記録のご確認にご協力をお願いします。

「ねんきん定期便」に関するお問い合わせ

ねんきん定期便専用ダイヤル

0570-058-555

IP電話・PHSからは

03-6700-1144

受付時間

月曜日～金曜日(祝日を除く)

午前9時～午後8時
第2土曜日 午前9時～午後5時



平成21年度農作業等料金表

平成21年度白馬村農作業標準賃金及び機械作業標準料金を下表のとおり定めましたので、お知らせします。

この賃金(料金)は、JA長野中央会及び長野県農業会議の平成21年度標準表を参考にして、関係者と協議の上で定めたものです。

平成21年度 白馬村農作業標準賃金及び機械作業標準料金表

白馬村・白馬村農業委員会・白馬村営農支援センター

作業区分		単位	標準金額	摘 要	
水田作業	自動耕耘機による耕起	10a	6,200	標準:13~15cm耕起	
	機械代かき作業	10a	10,900	特殊事情田は当事者間で協議 湿田:2割以内の割増 不正形:相対で協議	
	荒代のみ	10a	4,700		
	植代のみ	10a	6,200		
	施肥	10a	2,100	機械まき、委託者が補助者1人を付ける	
	機械田植作業	10a	8,600	委託者が補助者1人を付ける	
	側条田植機使用	10a	11,200		
	防除作業	粉、粒剤散布	10a	1,000	
		液剤散布	10a	1,700	
収穫作業	【稲】コンバイン	10a	20,100	グレンタンク付は1,000円増、委託者が補助者1人を付ける	
	【そば】コンバイン	10a	10,600	委託者が補助者1人を付ける	
その他 機械作業	施肥播種	10a	8,100	ロータリーシーダー使用	
	大豆脱穀	1時間	7,200	スレッシャー使用	
労賃	水田一般作業	1時間	810	お小昼持参、男女問わず、時間外は割増賃金とする	
	畑一般作業	1時間	810		
オペレーター 賃金	トラクター	1日	11,300	オペレーターのみを雇う場合 実働8時間	
	田植機	1日	11,300		
	コンバイン	1日	11,300		

- (注) 1. この賃金(料金)は、JA長野中央会及び長野県農業会議の平成21年度標準表を参考に定めたものです
 2. この賃金(料金)を適用する期間は、平成21年4月1日から平成22年3月31日までとします
 3. 機械作業については、運転者・機械・燃料を受託者が負担します
 4. 上記以外の作業については、地域の実情に見合う賃金(料金)を当事者間で決定してください
 5. 休憩時の湯茶は簡素なものにすること、また、必ずお昼を持参すること
 6. この料金は、消費税を含んだ料金です

白馬村標準小作料

白馬村農業委員会

区分	標準小作料(10a当り)	区域	
田	A	11,000	ほ場整備完了田
	B	8,000	ほ場整備未実施田 けい畔を除いた面積が10a以上の田(Dの区域を除く)
	C	3,500	ほ場整備未実施田 けい畔を除いた面積が10a未満の田(Dの区域を除く)
	D	2,000	佐野(小田原、親海)・大左右・幸田・嶺方・落倉
普通畑	3,500	村内全域	

- (注) 1. 田の標準小作料は、ほ場条件の良い水田で水稻を作付けした場合を想定しています
 2. 転作の内容によっては、標準小作料に見合う収益を確保できない場合も考えられますので、小作地の利用形態や収益性を考慮して当事者間で小作料を決定してください

リサイクル広場

○登録状況は本誌及び白馬村行政HPでお知らせしていきます。掲載されたものを譲ってほしい方、譲りたい方は総務課へご連絡ください。

○みなさんの、譲りたい物、譲ってほしい物を登録し、物を大切にすることを育みながら、資源の節約・ごみの減量に取り組みましょう。

総務課消費者行政担当 somu@vill.hakuba.nagano.jp
<http://gyosei.vill.hakuba.nagano.jp/category/conference/recycle.html>

ゆずります

- ・ステンレス蒸し器
(メーカー不明、説明書無、平成19年に40,000円で購入し、1度だけ使用)
[希望価格: 20,000円]

ゆずってください

- ・チャイルドシート
(メーカー不問、0歳児から使用可能なもの)
[希望価格: 応相談]

登録状況 (5月8日現在)

MR（麻疹・風疹）予防接種についてのお知らせ

予防接種法施行令の一部改正により、平成20年4月1日から平成25年3月31日までの5年間で、麻疹・風疹の予防接種を強化するため、高校3年生に相当する年齢の方を対象に麻疹・風疹混合予防接種（4期）を実施しています。

対象者には、平成21年4月16日に個人通知で既に詳細内容と予防接種券をお送りしておりますので、まだ手続きをされていない方は、左記の接種方法①または②のいずれかの方法で受診してください。（全予約制）

★麻疹・風疹に罹ったことがある方は、使用するワクチンが異なりますので、必ず受診前に白馬村役場保健師にご連絡ください。

★ワクチン準備の都合上、予約のない方はお受けできませんので、必ず白馬村役場・医療機関までご予約ください。

お問い合わせ
白馬村役場住民福祉課 保健師
TEL 72-5000
内線 162

接種方法①『ふれあいセンターで受ける』

日時：平成21年7月29日
受付時間：13:15～14:15
場所：白馬村保健福祉ふれあいセンター
対象児：平成3年4月2日～平成4年4月1日生まれ
持ち物：母子手帳および予診票（予防接種券）

接種方法②『村内の医療機関で受ける』

ふれあいセンターで接種できない方は、村内医療機関で接種できます。
日時：直接、医療機関に電話予約して日時を決めてください。

接種できる期間：
平成21年4月14日～平成22年3月31日まで
接種できる医療機関：
横沢医院 …… 電話 72-2008
栗田医院 …… 電話 72-2428
しんたにクリニック …… 電話 75-4177
安曇病院白馬診療所 …… 電話 75-4123
神城醫院 …… 電話 75-7050
持ち物：母子手帳および予診票（予防接種券）



Happy Smile
ハッピースマイル ～歯の健康～

第5回

歯の健康を考えるシリーズ第5回。今回は子どもの歯科治療についてご紹介していきます。乳歯の頃も一生の歯の健康につながる大事な時期です。

乳歯の治療①

子どもの歯科治療①
乳歯は1才頃から生え始め3才頃には上下合わせて20本の乳歯が生えそろいます。乳歯にはそれぞれ名前があつて真ん中からA B C D Eと呼びます。例えば右下の一番奥の乳歯は「右下E」といいます。

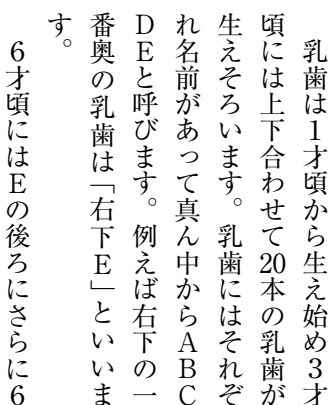

EDCBA|ABCDE
EDCBA|ABCDE

6才頃にはEの後ろにさらに6才臼歯という名前の永久歯が上下左右4本生えてきます。これと同時にAはその役目を終え、下から生えてきた永久歯に生え替わります。このあとBCD Eは順次1～2年おきに下から生えてくる永久歯に置き換わっていきますが、最後の乳歯Eは12～14才まで使用します。言い換えると早期にEを失ってしまうと中学生になるまでそこには歯は生えてこないと言ふことです。Eを早期に失った場合、6才臼歯は前方に異動して位置の異常が起きるため、後から生える永久歯の萌出スペースがなくなることになります。このことで、歯並びや噛み合わせの異常が起ると言われています。

今回のテーマは「薬物塗布」です。
（提供 長野県歯科医師会）

脳いきいき教室のお知らせ

最近もの忘れが気になりますか？

認知症は脳の神経組織の障害によっておこる「病気」です。今のところ 100% 予防できる方法はありませんが、原因となる脳卒中などの病気を防ぐことや、普段の生活に気をつけることで危険を減らすことができます。認知症予防のために今からできることを一緒に学習しましょう。

日時、場所：地区毎、下記をご参照ください

対 象：どなたでも参加可能

持 ち 物：タオル、飲み物

内 容：一、**脳の血管を守りましょう。**
なぜ脳の血管は障害を受けやすいのか

一、**脳を活性化しよう。**

脳に効く運動（コーディネィング運動） 講師／健康運動指導士 工藤千恵先生



地区	日程	場所	地区	日程	場所
堀之内	6月12日(金) 14:30~16:30	堀之内公民館	白馬町	9月18日(金) 14:30~16:30	白馬町公民館
飯田	6月19日(金) 14:30~16:30	飯田公民館	みそら野・和田野 どんぐり	9月25日(金) 14:30~16:30	ふれあいセンター
三日市場	6月26日(金) 14:30~16:30	三日市場公民館	瑞穂 エコーランド	10月2日(金) 14:30~16:30	瑞穂農業生活改善 センター
飯森	7月3日(金) 14:30~16:30	飯森公民館	切久保	10月9日(金) 14:30~16:30	切久保公民館
佐野	7月10日(金) 14:30~16:30	佐野生活改善 センター	落倉	10月16日(金) 14:30~16:30	落倉公民館
嶺方	7月24日(金) 14:30~16:30	嶺方公民館	森上	10月23日(金) 14:30~16:30	森上基幹センター
八方口	7月28日(火) 9:30~11:30	八方口生活改善 センター	八方・山麓	10月30日(金) 14:30~16:30	八方文化会館
野平	7月31日(金) 9:30~11:30	野平基幹センター	深空	11月6日(金) 14:30~16:30	深空基幹センター
内山	7月31日(金) 14:30~16:30	内山多目的集会施設	新田	11月13日(金) 14:30~16:30	新田公民館
青鬼	8月4日(火) 9:30~11:30	青鬼お善鬼の館	塩島	11月20日(金) 14:30~16:30	塩島基幹センター
立の間	8月28日(金) 14:30~16:30	立の間農業生活改善 施設	蕨平	11月27日(金) 14:30~16:30	蕨平集落センター
通	9月10日(木) 9:30~11:30	通農業生活改善施設	大出	12月4日(金) 14:30~16:30	大出生活改善施設
沢渡	9月11日(金) 14:30~16:30	沢渡公民館			

* お問い合わせ 白馬村役場住民福祉課 電話 72-5000(内線162)

5月納期の税金

納期限	税目	期別
25 日	軽自動車税	第1期

6月納期の税金

納期限	税目	期別
30 日	村県民税	第1期
	国民健康保険税	第1期

5月・6月納期の税金・保険料は上記の通りです。納期限に遅れないように納めましょう。

口座振替にされている方は、5月20日、6月30日に振り替えとなりますので、前日までに残高の確認をお願いします。

地域包括支援センターにより 認知症になっても 安心して暮らせる村づくりをめざして

認知症になっても安心して暮らせる村とは、どんな村でしょうか。それは、認知症になっても人としての尊厳が守られ、その人らしく最後まで家族や地域の中で生活できる村のことです。

そんな村にしていくためには、まず住民が認知症について正しい理解をもつことが大切です。認知症は病気です。誰でも認知症になる可能性があり、それは歳をとるほど増していきます。85歳以上では27%という報告もあり、3〜4人に一人は認知症であっても不思議ではないということです。

症状は、記憶力の低下、場所や時間がわからなくなる、今まで普通に行っていたことができなくなる、幻覚や妄想が出たり訳のわからない行動をとるようになるなど、進行の程度や、その人の状況によってさまざまです。でも、周囲の方々が認知症について正しく理解していると、ちょっとした声かけや手助けで支障なく生活が送れる場合もあります。また、認知

症の人にも不快な思いをしたり、精神的に傷ついたりすることがなく、安心して生活することができ

ます。
認知症について知ること、そして認知症の人の気持ちを理解しようとするのが、認知症になっても安心して暮らせる村づくりの第一歩です。

地域包括支援センターは、高齢者の皆さまの介護・介護予防・権利擁護などのご相談に応じています。秘密は厳守いたします。

白馬村地域包括支援センター
(白馬村役場庁舎内)
TEL(直通) 72-66667

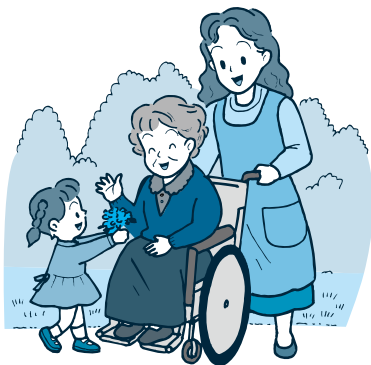

大町総合病院からのお知らせ

内科の診療制限を解除しました

内科医師の不足に伴い平成19年12月から内科の診療を制限し、長い間ご迷惑をお掛けしてまいりましたが、4月1日に制限を解除しました。

地域の皆様のご要望にお応えするにはまだまだ十分な態勢とは言えませんが、地域医療の要として更なる病院機能の向上を目指して参りますので、今後ともご理解・ご協力・ご支援をお願いします。

総合診療を開設しました

4月から総合診療を開設しました。いくつか気になる症状が続き「心配なので一度病院で診てもらおう」と訪れても、どこかの科を受診していいものかわからないという方もいらっしゃるかと思います。そこで、最初に一般的な病気の診断をしてくれるのが「総合診療」です。

幅広い経験を積んだ医師が初診の段階で診療にあたり、さらに治療が必要な時には専門科を紹介します。(眼科など一部診療できない科もあります) 総合診療の診療体制は次のとおりです。

月曜日……………

中沢医師(信州大学准教授)

内科第3診療室

火・水・金曜日……………

高木医師、窪田医師、山本医師(大町病院医師) 外科診療室

※受付は大町総合病院窓口でご確認ください。

お問い合わせ

市立大町総合病院庶務課庶務係

TEL 22-0415

卒煙クリニクを 開催します

大町保健所では、禁煙を希望する方を対象に、個人に合った禁煙支援を行っています。

実施日時 随時(※予約制)

電話 23-6526

FAX 23-22266

omachiko-kenko@preinaganjo.jp

実施場所 大町保健所

内容

- ① 初回相談(チェック・測定・相談)
- ② 事後相談
- ③ 「禁煙成功者認定証」贈呈

お問い合わせ

大町保健所健康づくり支援課

http://www.preinaganjo.jp/xeisei/ooho/

各種相談日程

■心配ごと相談

「どこでも・気軽に・利用しやすい相談所」を協力し合って開設していますのでご利用ください。秘密は固くお守りいたします。

開設日	時間	場所	連絡先
6月1日(月) 7月21日(火)	13:00~15:00	ふれあいセンター 2階福祉相談室	白馬村社会福祉協議会 72-7230

※6月1日は人権擁護委員が相談に対応します。

■無料法律相談

不動産や裁判・相続など、法律に関する相談に長野県弁護士会の弁護士が応じます。秘密は守られますので、お気軽にお出かけください。

開設日	時間	場所	連絡先
5月19日(火) 9月15日(火)	13:00~15:00	ふれあいセンター 2階福祉相談室	白馬村社会福祉協議会 72-7230

■障害者総合支援センター出張相談

障がい者の方とご家族の方等のあらゆる相談に応じますので、お気軽にご利用ください。

開設日	時間	場所	担当者	連絡先
6月26日(金)	13:00~15:00	ふれあいセンター 2階福祉相談室	西澤	大北圏域障害者総合支援センター 26-3855

5月~6月保健ガイド

■健診等

場所:ふれあいセンター等

月日	事業名	受付時間	対象になるお子さん
5月21日(木)	赤ちゃん健診	9:15~9:30	H20年7月生およびH21年1月生
5月25日(月)	2ヵ月育児相談	9:45~10:00	H21年3月生
6月2日(火)	3才健診	13:00~13:15	H18年4月~5月生
6月11日(木)	2才健診	13:00~13:15	H19年3月~5月生
6月12日(金)	赤ちゃん健診	9:15~9:30	H20年8月生およびH21年2月生
6月23日(火)	マタニティ教室②	10:00開始	妊婦(夫)
6月29日(月)	2ヵ月育児相談	9:45~10:00	H21年4月生

*赤ちゃんマッサージの日程についてはホームページをご覧ください。
http://gyosei.vill.hakuba.nagano.jp/life_stage/born/baby_massage.html

■予防接種

場所:ふれあいセンター等

月日	事業名	受付時間	対象になるお子さん
5月22日(金)	ポリオ	13:15~14:15	1回目 H20年6月~H21年1月生
5月27日(水)	ポリオ	13:15~14:15	2回目 H20年2月~5月生
6月25日(木)	三種混合	13:15~14:15	初回2回 H21年1月生
			初回3回 H20年8月~12月生
			追加 H20年6月までに初回3回を接種した児

■子育て支援ルーム

[5月~6月の予定]

行事予定

月日	行事名	開始時間	月日	行事名	開始時間
5月21日(木)	おでかけ日(グリーンスポーツの森)	10:00~	6月11日(木)	食育活動「おいしいもの食べよ」 (2・3歳児対象)	11:00~
5月26日(火)	1歳児リトミック	11:00~			
5月28日(木)	2・3歳児リトミック	11:00~	6月16日(火)	食育活動「おいしいもの食べよ」 (1歳児対象)	11:00~
6月4日(木)	しろうま保育園の園庭で遊ぼう	10:00~ 11:20			
6月8日(月)	おはなし会	11:00~	6月22日(月)	山崎先生と語る会	10:00~
			6月25日(木)	2・3歳児リトミック	11:00~
			6月30日(火)	1歳児リトミック	11:00~

なかよし広場・育児相談・自由利用

1歳児の広場	毎週火曜日	9:30~12:00
0歳児の広場	毎週水曜日	
2・3歳児の広場	毎週木曜日	
育児相談	毎週月曜日	9:30~12:00 ※2ヵ月育児相談実施日はお休みします
自由利用	毎週月曜日	9:30~12:00、13:30~16:00 13:30~16:00
	毎週火・水・木曜日	

■休日当番医

月日	曜日	白馬村・小谷村	大町市内(内科・小児科)	大北一円(外科)	歯科医院
5月24日	日	小谷村診療所	横澤内科医院	石曾根医院	竹内歯科医院
5月31日	日	白馬診療所	野村クリニック	市立大町総合病院	武田歯科医院
6月7日	日	栗田医院	大町協立診療所	安曇総合病院	西澤歯科医院
6月14日	日	横沢医院	伊東医院	狩谷整形外科医院	佐藤歯科医院
6月21日	日	公済堂(北沢)医院	柿下クリニック	みどりクリニック	おだ歯科
6月28日	日	しんたにクリニック	遠藤内科医院	市立大町総合病院	グリーン歯科クリニック

はくば

2009.5.18

Vol. **431**

白馬村公民館

館長 太田敏彦

Tel.0261-72-5000
Fax.0261-72-7001

新年度になり初めの発行となりました。今回は白馬村で結成している様々なサークル、同好会活動をご紹介します。興味をお持ちの方は是非ご参加ください。

※アメージング(ギターサークル)

団体の分野 音楽(ギター演奏)
活動日 毎週水曜日
活動時間 午後7時30分～8時30分
活動場所 ふれあいセンター
募集人数 何名でも
申込先 井上理恵 TEL 72-4034
申込締切 随時受付

公民館活動から誕生したギターサークルです。初心者からベテランまで小中学生からずっと上の年代まで参加できます。現在最高齢は68歳です。先生は落倉の“アコースティック”山崎さんです。フォークからジャズまで分野は何でもあります。1年に1度文化祭で皆様の前に出演。成果をお披露目。昨年は“インザムード”でステキな演奏を披露しました。みなさんの参加を待っています。

※白馬オカリナ「風の音」



団体の分野 オカリナ演奏
活動日 毎週木曜日
活動時間 午後7時30分～9時30分
活動場所 ウイング21
募集人数 何名でも
申込先 平林千枝子 TEL 75-3160
申込締切 随時受付

※La・Zulars(ラ・ズラース)

団体の分野 ゴスペルコーラス
活動日 毎週水曜日
活動時間 午後8時00分～9時30分
活動場所 ウイング21及び農業体験実習館
募集人数 何名でも
申込先 伊達悦子 TEL 75-2457
申込締切 随時受付

※混声合唱団 ハーモニー白馬



団体の分野 混声合唱
活動日 毎週月曜日
活動時間 午後7時45分～9時45分
募集人数 何名でも
活動場所 役場多目的ホール
(冬期は白馬町公民館)
申込先 北村光雄 TEL 75-3242
住谷悦子 TEL 72-5340
申込締切 随時受付

27年前にPTAコーラスとして誕生し、その後「ハーモニー白馬」と改名。2003年に村内唯一の混声合唱団となり、名前も「混声合唱団ハーモニー白馬」となる。

10代から70代までとメンバー層が幅広く、かといって年寄りが偉いわけでもなく、年間を通して毎週1回(月曜日)楽しく練習しています。

※吹奏楽団「山の音楽家」



団体の分野 吹奏楽・音楽
活動日 毎週火曜日
活動時間 午後7時～9時30分
活動場所 ウイング21 ステージ
募集人数 何名でも ※高校生以上
申込先 岑村 勝
TEL 090-4941-5274
申込締切 随時受付

吹奏楽団「山の音楽家」はお陰様で創立20周年を迎えました。

年齢層は60代から高校生までと大変幅広く、白馬村、小谷村、大町市、松本市から練習にかけつける音楽好きなメンバーのそろった社会人バンドです。

毎年秋にはウイング21で定期演奏会を開催、その他、白馬村の小中学校吹奏楽部や大北地域の福祉施設への訪問、夏祭りをはじめ各イベントでの演奏など地域に根ざした活動を積極的に行っています。

吹奏楽経験の有無に関わらず音楽好きで楽器演奏に興味をお持ちの方、一緒に音楽を楽しんでみませんか？練習の見学は大歓迎です。どうぞお気軽にお越し下さい。

※白馬CLS

団体の分野 女性合唱(男性も含む)
活動日 毎週火曜日
活動時間 午後7時30分～9時
活動場所 役場多目的ホール
募集人数 何名でも
申込先 野口恭子 TEL 75-2371
申込締切 随時受付

※白馬山麓「童謡と唱歌を歌う会」

活動分野 白馬山麓「童謡と唱歌を歌う会」
活動日 毎月2回 白嶺荘慰問1回
活動時間 午後1時30分～午後3時
活動場所 白馬村役場研修室
募集人数 何名でも
お問い合わせ 吉沢久子 TEL 72-2695
申込締切 随時受付

結成して10年近くになります。高齢者を主対象にしています。“声をいっぱい出して斉唱する”目的です。外部への発表は原則として行いません。白嶺荘でデーサービスの人々との交流も行います。思いつきり歌って歌う友を増やしたい方歓迎です。4月～11月まで行い、研修遠足も行います。



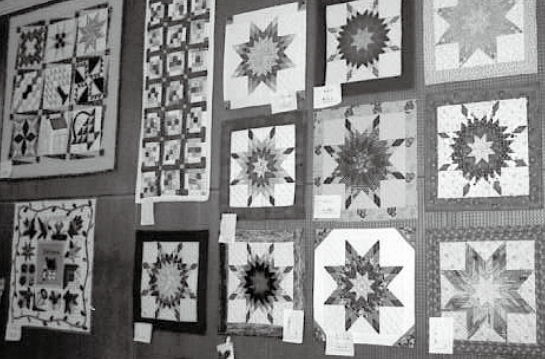

※ パッチワーク同好会

活動日 毎週木曜日
 活動時間 午前10時～正午
 活動場所 ウイング21 2F多目的室
 募集人数 何名でも
 お問い合わせ 一井良 TEL 72-4845
 申込締切 5月末

※ 拓本と表装同好会

団体の分野 拓本・表装・掛け軸づくり
 活動日 毎月第1・3木曜日
 活動時間 午前9時～11時
 活動場所 ウイング21 2階ロビー
 募集人数 何名でも
 申込先 杉本仁彦 TEL 72-6669
 申込締切 随時受付

自作や家族などの書画や埋もれている作品を自分で掛け軸にする技術をみんなで学びませんか。拓本とりや掛け軸の作成など表装の技術を楽しく学ぶことのできるグループです。

私たちの仲間は毎年文化祭に多くの作品を出品しています。お気軽に参加されますようお待ちしております。

※ 白馬かな書道

団体分野 かな書道
 活動日 毎月第1・3・4水曜日
 活動時間 午前10時～12時
 活動場所 多目的室2
 募集人数 5名まで
 申込先 下川薫 TEL 75-3004
 平林克子 TEL 75-2852
 申込締切 随時受付

平安時代に漢字から生まれた日本独自の「かな」の美しさと連綿、又、和歌の心を楽しみながら勉強してみませんか……。この「かな書道教室」は万葉集、古今和歌集などの古筆の監書を基本として勉強に励んでいます。又、この勉強会も平成13年に発足し文化祭などにも出展されています。漢字は平素よく見慣れています。平安時代からの「かな」は難しく感じますが、まずは取り組んでみることをおすすめします。また、受講状況などお気軽に見学くだされば幸いです。



※ 書道同好会

団体の分野 書道
 活動日 5月～10月毎週土曜日
 活動時間 午後1時30分～3時
 活動場所 ウイング21 多目的室
 募集人数 15～20名(大人と小、中学生)
 申込先 内川賀介 TEL 72-3017
 牧 武司 TEL 75-4785
 申込締切 随時受付

※ 洋裁サークル

団体の分野 洋裁
 活動日 毎週木曜日
 活動時間 午後1時30分～4時30分
 活動場所 ウイング21 多目的室
 募集人数 何名でも
 申込先 湯浅啓子 TEL 72-4425
 申込締切 随時受付

花沢良子先生を囲み簡単な小物からオリジナリティのある作品、着物のリフォームなど一人一人のペースで先生のご指導のもと制作しております。是非一度見学にお越しください。

※ 白馬絵手紙の会

団体の分野 絵手紙
 活動日 毎月第3水曜日
 活動時間 午前10時～12時
 活動場所 ふれあいセンター 学習室
 募集人数 若干名
 申込先 田中京子 TEL 75-2239
 申込締切 随時受付

※ 白馬翠墨会

団体の分野 水墨画
 活動日 毎月第2・3・4火曜日
 活動時間 午後1時30分～3時30分
 活動場所 ウイング21 多目的室2
 募集人数 若干名
 申込先 板垣一子 TEL 75-3255
 小見山禎子 TEL 72-5067
 申込締切 随時受付

昨年の白馬村文化祭での私たちの作品を見て頂きましたでしょうか。良き指導者のおかげをもって何とか皆様に見ただけの作品を仕上げることができたのです。道具は墨液と紙と筆それだけです。何も難しく考えることはないのです。ただ描いてみたい、始めてみようかな、というあなたの気持ちに弾みをつけ一歩踏み出すだけです。今年は実際に筆使いなど手ほどきを受けながら、初歩の初歩、基礎の基礎からやり直し、楽しく学んで行くことにしています。水墨画に少しでも興味をお持ちの方、このチャンスにご参加くださることをお待ちしております。

夏はバーベキュー、冬は忘年会などみんなワイワイやるのが大好きな仲間です。

主な活動としては、白馬村で開催される演奏会(夏の終りコンサート、しろうま音楽祭、文化祭等)に毎年出演。また、節目ごとの記念演奏会、ドイツ国際交流都市との交流演奏会、村内のいろいろな式典、祭り等の依頼出演、村内デイサービスの慰問などがあります。

コンクール出場よりもコーラスを楽しみ、歌を通じて人とのハーモニーや交流を目的としているので、入団は経験を問わず誰でも大歓迎です。一緒に楽しく歌いましょう!

※ sound of drum 遊

団体の分野 エコ太鼓・篠笛
 活動日 毎週土曜日
 活動時間 午後7時～9時
 活動場所 役場多目的研修室他
 募集人数 10人まで
 申込先 岡本愛仁 TEL 75-3883
 申込締切 随時受付

太鼓を楽しく叩きましょう!! 学生～社会人、年齢に関係なく多くの仲間でのし太鼓を叩きましょう。運動不足やストレス解消にもなります。エコ太鼓とは本物の太鼓とのセッションでも遜色のない環境に配慮した再生紙管やテントシートを使った地球にやさしい新楽器の太鼓です。

※ 源氏物語を読む会

活動日 毎月2回月曜日
 活動時間 午前10時～正午
 活動場所 保健福祉ふれあいセンター
 募集人数 何名でも
 お問い合わせ 太田美千代 TEL 72-5593
 申込締切 随時受付

※ 白馬押花倶楽部

活動分野 押し花教室
 活動日 毎週金曜日
 活動時間 午前10時～正午
 活動場所 ウイング21 多目的室
 募集人数 何名でも
 お問い合わせ 丸山真美
 TEL 090-7710-7736
 申込締切 随時受付

村内、育てている花などを押し花にしてキーホルダー、シールの小物から額までいろんな物を自分で押した押し花を使って作品にしています。参加されている人の中には宿のお客さまにもサービスで作品をプレゼントしている方もいます。お客さまにも好評です。活動日に一度見に来てください。

※ 白馬ニットクラス

活動日 毎月第2・4火曜日
 活動時間 午後1時～午後4時
 活動場所 ふれあいセンター
 募集人数 2～3人
 お問い合わせ 兼田幸子 TEL 72-2839
 申込締切 随時受付

※白馬民謡同好会



団体の分野 民謡踊り、白馬小唄、信濃の国、塩の道音頭などの伝達講習、他村主催のイベント参加、ボランティアなど

活動日 毎月第1・3木曜日

活動時間 午後7時～9時

活動場所 ふれあいセンター 学習室

募集人数 何名でも

申込先 矢口文子 TEL 72-3593

申込締切 随時受付

※てぶくろの会

団体分野 絵本などの読みきかせ

活動場所 村図書館、小学校、子育て支援ルーム、白嶺など

募集人数 何名でも

申込先 奈良堯子 TEL 75-4725

申込締切 随時受付

※こ～みんまま&こ～みんぱ

団体分野 子ども、青少年、障害児者、高齢者に関わる活動

活動日 月・金曜日(練習)
(公演依頼を受け、公演日の1・2ヶ月前くらいから計画を立てます)

活動時間 午後7時～9時(練習)

活動場所 長田宅(練習)

募集人数 何名でも演出、音楽、美術などいろいろな分野で募集しています

申込先 長田るり子
TEL 75-3277(Fax兼)

申込締切 随時受付

パネルシアターを中心に歌や遊び、体操などで小さなお友達からおじいちゃんやおばあちゃんまで一緒に楽しんで頂いています。活動場所は主に大北地域の育児サークル、幼稚園、保育園、児童クラブ、子ども会、福祉センター、老人ホーム、教会、公民館などで依頼を頂き出かけています。一緒に楽しい時間を過ごして毎日を元気に楽しみましょう。

※手話サークル 雪ぼっこ

活動日 毎週木曜日

活動時間 午後7時30分～9時

活動場所 ふれあいセンター2階福祉相談室

募集人数 何名でも

申込先 太田洋子 TEL 75-2205
又は社協松沢美佳さんまで

申込締切 随時受付



※白馬太極拳

団体の分野 太極拳

活動日 毎週水曜日
(月1回連盟指導員学習日)

活動時間 午後1時～3時

活動場所 ウイング21 多目的室

募集人数 10名

申込先 上野芳男 TEL 75-3234

申込締切 新年度生
5月末日まで、随時OK

太極拳は現会員が実感しているように、心身をリラックスさせ、継続することによって健康や美容はもとより、各種慢性病にも効果が認められ評価が高まっています。また老若男女問わず虚弱体質の人でも体力に合わせ、いつでもどこでも手軽にできる健康体操でもあり、希望者には検定試験もあります。白馬の春は何かを始めるには絶好の機会です。運動不足気味の方は勿論の事軽い気持ちで水曜日の午後、ウイング21太極拳教室を覗きにきてください。

※楊名時健康太極拳同好会

団体の分野 健康太極拳

活動日 毎週月曜日

活動時間 午後2時～4時

活動場所 ふれあいセンター学習室

募集人数 何名でも

申込先 杉山都貴子 TEL 72-4541

申込締切 随時受付

健康太極拳指導士の荒毛淳子先生のご指導による気功の一つでもある太極拳を基本とした姿勢・呼吸法・ストレッチなど血行を良くするための健康体操教室です。運動が苦手な方、健康に不安のある方でも無理なく参加できます。お気軽に見学にきてください。

※白扇会(花美城流)

団体分野 日本舞踊

活動日 毎月第2・4火曜日

活動時間 午後7時～9時

活動場所 ふれあいセンター学習室

募集人数 何名でも

お問い合わせ 山本清子 TEL 72-2239

申込締切 随時受付

※白馬ウォーキング同好会

活動分野 ウォーキングとストレッチ・筋力づくり

活動日 毎週水曜日

活動時間 12月～3月
午後7時30分～9時
4月～11月
午後7時30分～9時30分

活動場所 ウイング21ランニングトラック

募集人数 何名でも

お問い合わせ 高橋秀勝 TEL 72-4087
松沢由美子 TEL 72-2663

申込締切 随時受付

毎週1時間くらいのウォーキングの後、ストレッチや筋力づくりをしています。運動不足の人や肩や腰の痛い人たちも気軽に歩いています。参加費など詳しくはお問い合わせください。

※水彩画白馬友の会



団体の分野 水彩画(題材は原則「山」)

活動日 毎月第4火曜日

活動時間 午前9時30分～12時30分 or
午前9時30分～午後5時30分
(屋外スケッチ)

活動場所 室内 ウイング21
屋外 白馬村 or 周辺

募集人数 若干名

お問い合わせ 加藤勝丈 TEL 75-0087

申込締切 随時受付

白馬村の美しい四季・山を山岳画家の第一人者である山里寿男先生のご指導を得ながら描きます。室内では基本を中心に、野外では実践を学び、本物に触れる喜びと、筆をとるたびに新たに発見する充実感を味わうことができます。はじめて筆を持つ者が多い老若男女の会員ですが、先生の鋭い指導とユーモアで、真剣な取り組みの中にも和やかな雰囲気楽しくやっています。先般の国際山岳年を記念して行われた、読売新聞社主催の全国コンクール「山のスケッチ賞」に全国609点の中から3名もの入賞者ができました。

会費は年間(11月～10月)38,000円。ただし、期の途中で加入される方は期間に応じた会費となります。会費につきましては村民活動ということで、先生のご好意により特別に配慮されています。

※ペルトリムダンスクラス

団体の分野 健康運動

活動日 毎週水曜日

活動時間 女性クラス
午後7時30分～8時30分
男性クラス
午後8時30分～9時00分

活動場所 役場多目的ホール

募集人数 若干名

申込先 山里鈴子
TEL 090-3405-0095

申込締切 随時受付

今年度より男性を対象とするクラスを新設いたしました。若々しく楽しく生活する為のからだづくりを目標とします。ほんの少しの時間で効果をあげる運動をしていない時に脂肪を燃焼させる新しい方法などをマスターしましょう。

女性クラスはジャズダンス、エアロビクス(有酸素運動)、ダンスなど軽快なリズムにのり、体を動かしてシェイプアップ、体力増強などすばらしい効果を体験できます。一年通して休みなくレッスンをいたします。

男女共同参画社会づくり～ちっちゃなことから始めよう～

さんかく君だより Vol.15

地域自治組織における男女共同参画実態調査の結果について

(調査期日：平成 20 年 10 月から 21 年 1 月)

第 2 次長野県男女共同参画計画において、重点プロジェクトに掲げた地域組織の意志決定への女性の参画を推進するため、地域自治組織（自治会、町会、区）における男女共同参画の実態について調査し、問題点や課題を把握するため、白馬村を含めた長野県内 11 市町村の自治会長（区長）575 人を対象に実施されました。

平成 10 年度に行われた調査と比較し次のような結果となり、これらの調査結果は施策立案の基礎資料や啓発資料として活用されます。

《調査結果について》

「そうである」と答えた人の割合の比較

区分	①力仕事は男性、接待は女性	②自治会の会長は男性と決まっている	③自治会の責任ある役職はほとんど男性	④自治会の責任ある役職についている女性がいる	⑤役員や組織の運営事項は男性だけで決定
平成10年度調査	57.6	50.3	74.9	—	31.3(%)
平成20年度調査	23.5	31.7	71.0	55.5	25.9(%)
差	-34.1	-18.6	-3.9	—	-5.4(ポイント)

区分	⑥妻がしているのに名義は夫	⑦女性自身が責任ある役職につくのを避ける	⑧女性が役職につこうとすると、他から非難や反対がある	⑨共同作業に女性が出ると差額金を取られる
平成10年度調査	36.6	38.2	24.5	7.8(%)
平成20年度調査	16.7	38.3	2.8	2.3(%)
差	-19.9	0.1	-21.7	-5.5(ポイント)

※今回の調査と平成 10 年度調査は、調査対象が異なるため、調査結果を単純に比較することはできませんが、傾向を見るため比較を行ったものです。(平成 10 年度調査対象：満 20 歳以上の男女個人 1,000 人) ④については平成 10 年度は調査していません。

【お知らせ】

長野県男女共同参画センター“あいとぴあ”の

—女性のための— あいとぴあ相談

困っていることがあればご相談ください。家族のこと、男女の関係、

職場や地域での人間関係… 相談は無料です。

ひとりで悩まないで、まずはお電話下さい。

【相談専用電話】 0266 - 22 - 8822



男女共同参画社会とは・・・男女が性別により差別されたり、固定的な役割が強制されたりすることなく、一人ひとりの個性と能力が十分活かされた誰もが住みやすい社会です。

男女共同参画についてのご意見等をお寄せ下さい。ご相談もお聴きます。お問い合わせは・・・白馬村役場総務課：男女共同参画係 ☎ 72-5000（内線121番）

ウイング21ホール公演情報

今年度も様々な企画を行います。みなさん奮ってご参加ください。

5月

第81回アカデミー賞外国語映画賞を獲得した話題作をご家族でご覧ください。

日 時：平成 21 年 5 月 29 日 (金) 午後 7 時より (開場 6:30 上映時間 133 分)
会 場：白馬ウイング 21 文化ホール

チケット料金(各1枚)	前売り券	当日券
友の会会員	500円	700円
一 般	1,000円	1,200円

☆前売り券が売り切れた場合、当日券の販売は行いませんのでご注意ください。
☆公演中止の場合のほかは、返金または他の日のチケット等との交換はいたしません。

☆未就学児はご遠慮ください。

☆友の会会員はチケットをウイング 21 または白馬村役場内白馬村教育委員会で購入ください。それ以外の会場では会員券は購入できません。

プレイガイド：ウイング21/明寿堂/福島書店/北村時計店/白馬村役場内白馬村教育委員会/夢白馬/クリーニングのアピア

お問い合わせ：白馬村教育委員会 電話 0261-72-5000 (平日)

《白馬ウイング 21 ホール友の会・白馬村教育委員会》



◆チケットは完売しました。

7月

今回のピアノデュオは「連弾」1台4手と「2台ピアノ」2台4手となり、どちらも二人と一緒に1つの音楽を演奏し、ソロピアノとはひと味違うスケールの大きな演奏となります。

日 時：平成 21 年 7 月 3 日 (金) 午後 7 時より (開場 6:30 公演時間 120 分)

会 場：白馬ウイング 21 文化ホール

チケット料金(各1枚)	前売り券	当日券
友の会会員	800円	1,000円
友の会会員高校生以下	300円	500円
一 般	1,000円	1,500円
高校生以下	500円	700円

☆前売り券が売り切れた場合、当日券の販売は行いませんのでご注意ください。

☆公演中止の場合のほかは、返金または他の日のチケット等との交換はいたしません。

☆未就学児はご遠慮ください。

☆友の会会員はチケットをウイング 21 または白馬村役場内白馬村教育委員会で購入ください。それ以外の会場では会員券は購入できません。なお、受付で会員証を提示してください。

☆本コンサートは(財)三井住友海上文化財団の助成により低料金に設定しています。

プレイガイド：ウイング21/明寿堂/福島書店/北村時計店/白馬村役場内白馬村教育委員会/夢白馬/クリーニングのアピア

お問い合わせ：白馬村教育委員会 電話 0261-72-5000 (平日)

《白馬ウイング 21 ホール友の会・白馬村教育委員会》

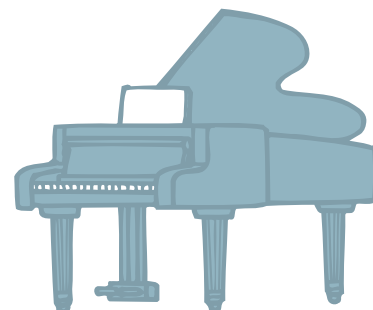

募集

ウイング 21 ホール友の会 大募集!!

一緒にウイング 21 文化ホールで芸術鑑賞をしましょう!! 主催イベントなどが会員価格で利用できるなど特典も有り!! イベントボランティアなど様々な活動をしています。

年会費：大人 1,000 円 小人 500 円 賛助会員：10,000 円

お問い合わせ先：白馬村役場教育委員会内ウイング 21 ホール友の会事務局 電話 0261-72-5000

白馬村図書館 休館のお知らせ

休館期間 平成21年5月1日(金)～8月31日(月)まで

白馬村図書館は「図書館システム(電算システム)」導入準備のため、休館とさせていただきます。

ご不便をおかけ致しますが、ご理解とご協力をお願い致します。

なお、データ入力に図書が必要なため、休館中は図書を借りたままにはできません。お手数ですが、図書館入り口横 スロープ壁面に設置の「図書返却口」へ図書をご返却いただきますようお願い致します。

開館は 9月1日(火)からとなります。

うっかり返し忘れていた図書はありませんか？

「図書館の本だという目印ってなに？」というご質問にお答えします。

①背表紙に分類ラベルシールが貼ってある。



③本の表紙に部分に白馬村図書館の名前付きのバーコードシールが貼ってある。または、本の中に所蔵館印が押してある。



②本の表紙(裏表紙か、おもて表紙)を開くと、「貸出期限票(返却期日票)とブックポケット(本のタイトルを書いているカードを入れるポケット)がついている。



図書の返却口(返却ポスト)ってどこにあるの？

図書館の建物東側。図書館の入り口の扉に向って左側がスロープ(傾斜した部分)になっています。

そこを降りていただくと「図書返却口」は建物の壁に設置されています。返却口(返却ポスト)の開閉部分を片手で押し上げた状態で、本をお入れください。





姉妹都市コーナー

静岡県 河津町



初夏に咲く、色とりどりの花菖蒲 かわづ花菖蒲園 開園

町の花に指定されている花菖蒲、5月1日「かわづ花菖蒲園」がオープンしました。花菖蒲は、端午の節句に欠かせない祝花として栽培され、河津町の生産量は、京都・愛知・茨城と並んで全国でも4本の指に入る産地となっています。昭和の初期に豊富な温泉を利用して栽培を始めたのがきっかけで町内に広がり、当時としては目の飛び出るような大金を稼いだと記されています。現在では、ハウス栽培が中心となっています。花菖蒲園は5,000㎡の敷地に、130種類、25,000株の花菖蒲が路地植えされ、訪れる方々を清楚な花が癒してくれます。見頃は、5月中旬以降で、6月15日まで開園しています。

和歌山県 太地町



バンドウイルカの赤ちゃん誕生

平成21年4月20日、くじらの博物館内の海洋水族館マリナリウムで、21年振りにバンドウイルカの赤ちゃんが誕生しました。体長約1m、体重約20kgの雄で、母親の「さくら」に寄り添うように泳ぎ、とても元気でかわいらしい姿を見せてくれています。現在一般公開もされていますので、是非一度ご来館し、そのかわいらしい姿をご鑑賞ください。

有料広告欄

営利を目的としない助けあいの制度

長野県民共済 長野県民の6.7人(件)に1人が加入しています!

資料請求はホームページからどうぞ。

長野県民共済 検索

www.nagano-kyosai.or.jp/ 携帯から http://kyo-sai.jp/nagano/ 携帯サイトのバーコード

共済取扱団体/長野県認可 長野県民共済生活協同組合 共済元受団体/厚生労働省認可 全国生活協同組合連合会 http://www.kyosai-cc.or.jp/ [松本] ☎0263-40-1681(代) 〒390-0851 松本市島内3443-3 FAX 0263-40-1682

(この広告は白馬村広報等有料広告掲載要綱に基づき掲載しています)

編集後記

五月雨(さみだれ)の季節となりました。すこし前(かなり前)に「五月雨は緑色 悲しくさせたよ一人の午後は・・・」って歌ありましたよね。5月を色にと考えると、やっぱり緑色かな。田んぼには緑色の苗が植わり、山も野も新緑に変わりつつあるこの季節は、ある意味、白馬のベストシーズンではないでしょうか。陽気の良い日に縁側で昼寝なんていう贅沢もこの季節ならではの。そう言えば縁側のある家も最近減ったような・・・。

古き良き文化はいつまでも残りたいですね。新しいことを取り入れつつ、先人の築いた文化は守っていかなければなりません。あたりまえのようにある白馬の山々も然りです。

人口: 9,149人 男: 4,567人 女: 4,582人 3,595世帯
(平成21年5月1日現在)