

広報



2009
Vol.394

7

7月12日(日)に岩岳駐車場にて平成21年度大北消防ポンプ操法・ラッパ吹奏大会が開催されました。

白馬村の大会を勝ち抜いた南部分団は、ポンプ車操法の部・小型ポンプ操法の部で優勝を飾り、8月2日(日)に須崎市で開催される長野県消防ポンプ操法大会に出場します。

白馬村大会および大北大会の結果については、3ページをご覧ください。

広報はくば

経済対策実施事業	2
消防ポンプ操法・ラッパ吹奏大会	3
白馬村職員採用試験受験案内	6
村有地を売却します	8

館報はくば

公民館事業始まりました	1
平成21年度成人式・里山道中	4
男女共同参画社会づくり	5
図書館だより	6

平成20年度経済対策による実施事業をお知らせします

米国のサブプライムローン問題に端を発した世界的な経済不況を受けて、国民の生活安心の確保や地域経済の活性化を目的として、平成20年11月に「地域活性化・安心実現臨時交付金」860万円あまり、平成21年2月に「地域活性化・生活対策臨時交付金」8,000万円あまりが白馬村に交付されました。この交付金は白馬村が経済対策として行う単独事業や補助事業の村負担分に交付されるもので、実施した事業は以下のとおりです。「地域活性化・生活対策臨時交付金」事業は年度末の交付であったため、多くは平成21年度繰越事業となりました。また、平成21年度補正予算では「地域活性化・経済対策臨時交付金」1億円あまりが交付される見込みとなっています。



同報無線操作卓更新



かたくり橋修繕



給食配送車更新

「地域活性化・安心実現臨時交付金」 860万円あまりを活用した事業

- 健康な生活支援
配食サービス、高齢者住宅改良補助等
- 女性の就労支援等
延長保育、妊婦健診補助等
- 新型インフルエンザ対策
消毒薬、マスク備蓄等
- 防災強化
廃屋撤去補助
- 強い園芸産地
リンドウ苗等育成補助



「地域活性化・生活対策臨時交付金」 8,000万円あまりを活用した事業

- 農山村の活性化
道の駅改修、かたくり橋修繕、
産地づくり補助等
- 学校生活対策
小学校防火施設改修、
中学校駐輪場整備等
- 子供の食の安全
給食調理機器更新、配送車更新等
- 防災拠点強化
同報無線操作卓更新、
庁舎高圧受電設備更新等
- 生活基盤整備
凍結防止剤散布機更新
- 情報基盤整備
図書館情報システム導入、
地上デジタル放送受信調査等

白馬村消防団 ポンプ操法・ラツパ吹奏大会

＊白馬村ポンプ操法大会＊

6月21日(日)に岩岳駐車場にて白馬村ポンプ操法大会が開催されました。あいにくの悪天候でしたが、各分団の選手は練習の成果を発揮し、小型ポンプ操法・ポンプ車操法の2部で規律や放水タイムを競い合いました。各部の順位及び最優秀個人賞は次のとおりです。



放水競技

順位	チーム名
第1位	南部分団B
第2位	南部分団A
第3位	中部分団A
第4位	北部分団A
第5位	中部分団B

ポンプ車操法の部

順位	チーム名
第1位	南部分団
第2位	中部分団B
第3位	中部分団A

小型ポンプ操法の部

順位	チーム名
第1位	南部分団A
第2位	中部分団A
第3位	中部分団B
第4位	北部分団B
第5位	北部分団A
第6位	南部分団B



最優秀個人賞

部門	チーム名	選手氏名
ポンプ車操法の部	指揮者	南部分団A 田中健児
	1番員	南部分団A 宮田浩一
	2番員	南部分団A 田中勝喜
	3番員	南部分団A 横川直紀
小型ポンプ操法の部	4番員	中部分団A 飯森洋一
	指揮者	南部分団A 柏原英司
	1番員	南部分団A 横川 仁
	2番員	南部分団A 江津繁樹
	3番員	南部分団A 武田 誠

＊大北ポンプ操法・ラツパ吹奏大会＊

白馬村ポンプ操法大会で優勝した南部分団及びラツパ隊は、7月12日(日)に岩岳駐車場で開催された大北消防ポンプ操法・ラツパ吹奏大会に出場しました。結果は次のとおりです。

ポンプ車操法の部

順位	チーム名
第1位	白馬村
第2位	大町市
第3位	小谷村
第4位	松川村
第5位	池田町

小型ポンプ操法の部

順位	チーム名
第1位	白馬村
第2位	松川村
第3位	大町市
第4位	小谷村
第5位	池田町



ラツパ吹奏の部

順位	チーム名
第1位	大町市
第2位	松川村
第3位	池田町
第4位	白馬村
第5位	小谷村



大北大会のポンプ車操法・小型ポンプ操法の部で優勝した南部分団は、8月2日(日)に須坂市で開催される長野県ポンプ操法大会に出場します。多くの方のご声援をよろしく願います。

長寿医療制度（後期高齢者医療制度） 保険証・認定証更新のご案内

■被保険者証

現在の保険証にかわり8月1日からご使用いただく長寿医療制度（後期高齢者医療制度）の保険証を、7月下旬に郵送します。

新しい保険証は、色が橙色から黄色に変わります。

また、保険証ケース（ビニール製）も保険証郵送時に同封します。配布は本年のみとなりますので、保険証とともに紛失しないよう保管してください。

■限度額適用・標準負担額減額認定証

保険証と併せて、「限度額適用・標準負担額減額認定証」も更新します。

すでに有効期限が平成21年7月31日までの減額認定証をお持ちの方で、村民税非課税世帯の被保険者で引き続き減額認定証の交付対象となる方全員に、7月下旬に新しい減額認定証を郵送いたします。

いずれも新しい証がお手元に届きましたら、住所・氏名・自己負担割合などの記載内容を確認していただき、古い保険証は8月1日以降に返還していただくか、裁断するなどして破棄してください。



新(黄色)

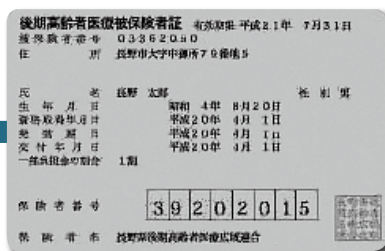

旧(橙色)

— 限度額適用・標準負担額減額認定証とは —

村民税非課税世帯の被保険者（適用区分Ⅰ・Ⅱ）の方は、限度額認定証を医療機関に提示することで、入院したときに窓口で支払う自己負担限度額が高額医療の自己負担限度額になり、入院時の食費・居住費が引き下げられます。

※世帯に未申告者がいると、村民税非課税世帯に該当しません。

後期高齢者医療限度額適用・標準負担額減額認定証	
交付年月日	
被保険者番号	
住所	
氏名	
生年月日	
発効期日	
有効期限	
適用区分	
長期入院 該当年月日	保険者印
保険者番号 並びに 氏名 及び 印	

区分Ⅰ：村民税非課税世帯の各所得が必要経費・控除(年金の所得は控除額を80万円として計算)を差し引いたときに0円となる方。

区分Ⅱ：村民税非課税世帯の方で低所得Ⅰ以外の方。

■一部負担金（医療費）の自己負担限度額（月額）

所得区分	個人 (外来のみ)	世帯 (外来と入院を合算)
現役並み所得者	44,400円	80,100円+ (医療費-267,000円)×1%
一般	12,000円	44,400円
区分Ⅱ	8,000円	24,600円
区分Ⅰ	8,000円	15,000円

■入院時食費の標準負担額

所得区分	1食当りの食費
現役並み所得者	260円
一般	210円
区分Ⅱ	90日までの入院 過去12か月で90日を超える入院
区分Ⅰ	160円
	100円

■療養病床に入院した場合の食費・居住費の標準負担額

所得区分	1食当りの食費	1日当りの居住費
現役並み所得者	460円※	320円
一般	210円	320円
区分Ⅱ	130円	320円
区分Ⅰ	100円	0円

老齢福祉年金とは、昭和36年に国民年金制度が始まった当時、すでに高齢に達していたため、加入できなかった人（原則として明治44年4月1日以前生まれ）を対象とした福祉年金で、老齢基礎年金等とは別の年金です。
※一部医療機関では420円になります。

国民健康保険

高齢受給者証等更新のお知らせ

次の受給者証の更新月は8月です。

高齢受給者証

70歳以上75歳未満の方に交付している「国民健康保険高齢受給者証」の有効期限は7月31日(金)までとなっています。

8月から新たに有効となる受給者証を7月末に郵送で交付します。で、8月1日以降は新しい受給者証を医療機関でご提示いただき、現在お持ちの受給者証は破棄してください。

また、7月2日から8月1日までの間に誕生日を迎え70歳になる方も高齢受給者証を送付します。

限度額適用認定証

70歳未満の方が、入院時に窓口での支払いを高額療養費の限度額までにする認定証で、現在交付の証の有効期限は7月31日(金)までとなっています。

引き続き入院される方、入院予定の方は印鑑・国保保険証を持参のうえ申請してください。申請月の1日より有効の認定証を発行します。

限度額適用・標準負担額減額認定証

限度額適用認定証と同様ですが、さらに非課税世帯に属する方の入院時食事代を減額する認定証で、現在交付の証の有効期限は7月31日(金)までとなっています。

引き続き入院される方、入院予定の方は印鑑・国保保険証を持参のうえ申請してください。申請月の1日より有効の認定証を発行します。

なお、限度額認定証、限度額適用・標準負担額減額認定証については、平成20年中の所得の申告をしていない方は申告後の発行となり、また国保税に未納がある方には交付できない場合があります。

*申請・お問い合わせ
住民福祉課 国保係

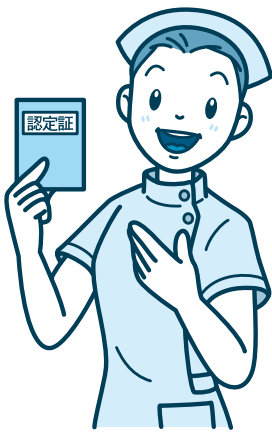

信州デスティネーションキャンペーン

平成22年10月から12月の3ヵ月間、長野県内の市町村・観光関係者・JR6社が一体となって、「信州デスティネーションキャンペーン(信州DC)」を展開します。キャンペーン期間中は、全国のJR駅や列車内にポスター・パンフレット等が掲出され、全国に「信州」の魅力を発信することができます。

※デスティネーション…目的地・行き先

キャッチフレーズ

未知を歩こう。信州

ロゴマーク

未知を歩こう。
信州

信州デスティネーションキャンペーン
2010.10.1-12.31

コンセプト

信州は歩くほど発見がある「未知なる道の宝庫」です。山歩きやトレッキング等の「自然の中の歩き」だけでなく、地域の歴史文化や生活に触れる「まちなか歩き」なども幅広く紹介しながら、未だ知られていない信州の魅力をPRしていきます。

信州DCは地域の観光振興のきっかけとなります。魅力ある観光素材を掘り起こし、お客様を受け入れる「おもてなし」の体制をつくりましょう。

*お問い合わせ 白馬村観光局



平成22年度採用 白馬村職員採用試験受験案内

平成22年度採用の白馬村職員採用試験を次のとおり行います。

1. 試験の種類・採用予定人員・受験資格

採用区分	採用予定人員	受験資格
初級 一般行政	若干名	昭和60年4月2日から平成4年4月1日までに生まれた人で、白馬村に本人又は家族が住所を有する人

欠格事項等

次のいずれかに該当する者は、受験できません。

- (1) 日本の国籍を有しない者
- (2) 地方公務員法第16条に規定する次の欠格条項に該当する者
 - ア 成年被後見人又は被保佐人
 - イ 禁錮以上の刑に処せられ、その執行を終わるまで又はその執行を受けることがなくなるまでの者
 - ウ 公務員として懲戒免職の処分を受け、その処分の日から2年を経過しない人
 - エ 日本国憲法施行の日以降において、日本国憲法又はその下に成立した政府を暴力で破壊することを主張する政党その他の団体を結成し、又はこれに加入した者

2. 試験の日時及び場所

第1次試験 平成21年9月20日(日)
場所: 白馬村役場

第2次試験 平成21年10月下旬
場所: 白馬村役場

※受験票は、受験資格を確認し受付期間終了後に本人宛郵送しますので、正確な住所を記入してください。

3. 試験の方法及び内容

(1) 第1次試験

■一般行政

初級教養試験・職場適応性検査
一般性格診断検査

(2) 第2次試験(1次試験合格者)

作文試験・面接試験

5. 合格発表

第1次試験合格発表は10月上旬、第2次試験合格発表は11月上旬を予定しています。

6. 合格から採用まで

合格者は、採用候補者名簿に登載したうえ、その中から採用者を決定します。なお、採用候補者名簿の有効期間は、原則として名簿確定の日から1年とします。

4. 受験手続き

●申込み

『白馬村職員採用試験申込書』(履歴書を兼ねる)を、白馬村役場総務課で受け取るか、白馬村行政ホームページよりダウンロードし、所定事項を漏れなく記入(押印・写真添付)のうえ、受付期間内に総務課へ持参もしくは郵送してください。

※郵送の場合は、封筒の表に「採用試験申込書在中」と記載してください。

●受付締め切り

平成21年8月14日(金) 午後5時まで

- ①受付時間は、平日の午前8時30分～午後5時です。
- ②郵送の場合は、8月14日までの消印のあるものまで受け付けます。

7. ホームページへの掲載

職員採用試験の案内は、白馬村ホームページに掲載してあります。

アドレス <http://gyosei.vill.hakuba.nagano.jp>

8. お問い合わせ

白馬村役場総務課総務係人事担当

Tel 72-5000 内線124

Eメール somu@vill.hakuba.nagano.jp

北アルプス広域連合 消防・介護 職員を募集します

(平成22年度採用)

受験申込受付期間

7月31日(金)～8月14日(金)
(※土日を除く)

試験日

第1次 9月20日(日)
第2次 10月下旬

各職種の詳細については以下をご覧ください。

消防職員(初級)

※採用後、県消防学校に入校し、消防士の資格を取得した後、北アルプス広域消防本部あるいは大町消防署・北部消防署・南部消防署のいずれかに勤務

▽採用人員 若干名

▽受験資格

昭和60年4月2日から平成4年4月1日に生まれた高等学校卒業程度の学力がある方で、本人または生計を共にする家族が、大町市・北安曇郡内に住んでいる方。

▽お申し込み・お問い合わせ

北アルプス広域消防本部

TEL 2210688

介護職員

※介護老人保健施設「虹の家」に勤務。採用後に広域連合内の他の職場へ配置する場合があります。

▽採用人員 若干名

▽受験資格

介護福祉士の資格を有し(平成22年3月31日までの取得見込み可)、平成22年4月1日現在で満50歳未満で、本人または生計を共にする家族が、大町市・北安曇郡内に住んでいる方。または採用後に定住する予定のある方。

▽お申し込み・お問い合わせ

北アルプス広域連合事務所
総務課 TEL 2216764



自衛官を募集します

自衛隊長野地方協力本部では、次のとおり自衛官等を募集します。

募集科目		応募資格	受付期間	試験期日
2等陸・海・空士	男子	18歳以上 27歳未満	8月1日～9月11日	9月20日
	女子		8月1日～9月15日	9月26日
一般曹候補生	男女	18歳以上 27歳未満	8月1日～9月11日	1次:9月19日 2次:10月10日
航空学生	男女	高卒(見込含)、 21歳未満	8月1日～9月11日	1次:9月23日 2次:10月17～22日 3次:11月14日～12月18日
看護学生	男女	高卒(見込含)、 24歳未満	9月7日～10月2日	1次:10月24日 2次:11月21・22日
防衛大学校学生	推薦	高卒(見込含)、 21歳未満	9月5日～9月9日	9月26・27日
	一般	高卒(見込含)、 21歳未満	9月7日～10月2日	1次:11月7・8日 2次:12月15～19日
防衛医科大学校学生	男女	高卒(見込含)、 21歳未満	9月7日～10月2日	1次:10月31日・11月1日 2次:12月2～4日

* お問い合わせ 自衛隊長野地方協力本部松本地域事務所(0263-36-2787)

7月納期の税金

納期限	税目	期別
27日	固定資産税	第2期
	国民健康保険税	第2期

8月納期の税金

納期限	税目	期別
25日	村県民税	第2期
	国民健康保険税	第3期
	後期高齢者医療保険料	第1期

7月・8月納期の税金・保険料は上記の通りです。納期限に遅れないように納めましょう。
口座振替にされている方は、7月27日・8月25日に振り替えとなりますので、前日までに残高の確認をお願いします。

入札による村有地売却のお知らせ

白馬村では保有している村有地を入札により売却します。

場所

白馬村大字北城字境2370番

22 (地図参照)

面積

1328.13㎡

入札最低価格

15,000,000円

(敷地内には浄化槽等の構造物があります。最低価格は撤去費用を控除してありますので、必要に応じて、買主の費用で撤去願います。)

この売却についての縦覧を次のとおり行いますので、申請様式等の詳細については縦覧書類をご覧いただくか、白馬村役場総務課までお問い合わせください。

この売却についての縦覧を次のとおり行いますので、申請様式等の詳細については縦覧書類をご覧いただくか、白馬村役場総務課までお問い合わせください。

縦覧期間

平成21年8月3日(月)から

平成21年8月20日(木)まで

縦覧時間

平日のみの縦覧で、

午前8時30分から午後4時まで

縦覧場所

白馬村役場 総務課

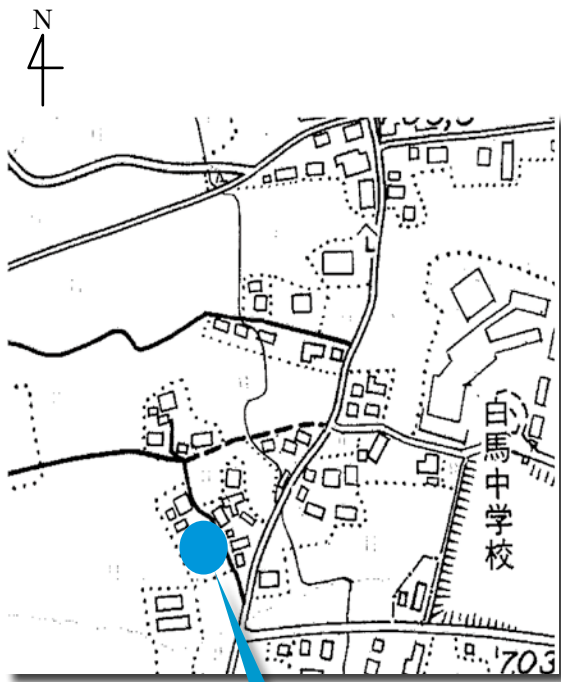

物件

第8回大北スポーツ競技会を開催します

日時

9月27日(日)

開会式…午前8時～

競技開始…午前9時30分～

開会式会場

大町市運動公園陸上競技場

(雨天の場合は総合体育館)

種目

陸上競技、ソフトバレーボール、ラージボール・硬式ボール卓球、ソフトテニス、ゲートボール、マレットゴルフ、グラウンドゴルフ、ソフトボール、剣道、ミニテニス

参加資格

- ・大北地区居住者で市町村単位として参加します。
- ・1選手1競技に限ります。(陸上競技は除く)
- ・年齢制限のある種目は、平成21年4月1日現在の満年齢を適用します。

お申し込み

8月28日(金)までに大町市運動公園総合体育館またはウイング21内・社会体育係へお申し込みください。

申込用紙はウイング21または大町市運動公園総合体育館にあります。

注意事項

- ・ゲートボール、マレットゴルフ、ソフトボール競技は、各競技連盟・協会の選出で参加決定するため、オープン参加はできません。
- ・参加者はスポーツ傷害保険等に加入してください。
- ・参加者は開会式に必ず出席してください。

お問い合わせ

ウイング21内・社会体育係

TEL 72-8770

FAX 72-8771

大町市運動公園総合体育館

TEL 22-8855

FAX 22-8108



世界のトップアスリート 夏の頂点 白馬へ翔る!!

2009 FISサマーグランプリ 白馬ジャンプ大会

FISサマーグランプリジャンプ大会とは、グリーンシーズンに行われるFISワールドカップジャンプ大会のことです。この大会は7カ国で全9戦行われています。世界のトップクラスの選手が出場する大会で、白馬では長野オリンピック以後2001年から続く7度目の開催になります。

オリンピック金メダルを獲得したこの地で、全日本チームの活躍が期待されます。



大会日程

競技日	競技開始時間(予定)	競技種目(予定)	入場料
8月28日 (金)	18:00	公式練習1・2	無料
	公式練習終了後	クオリフィケーションラウンド	
8月29日 (土)	18:00	開場	前売 1,300円 当日 1,500円 ※中学生以下無料
	19:15	トライアルラウンド	
	20:15	ファーストラウンド	
	21:15	ファイナルラウンド	
	21:45	表彰式	
8月30日 (日)	18:00	開場	前売 1,300円 当日 1,500円 ※中学生以下無料
	19:00	クオリフィケーションラウンド	
	20:00	ファーストラウンド	
	21:00	ファイナルラウンド	
	21:30	表彰式	

※競技開始時間は天候その他の理由により前後する場合があります。



白馬ジャンプ競技場(ラージヒル)を 改修します

国際スキー連盟(FIS)の次期公認(H23・1・1～H27・12・31)に際して、国際スキー競技規則に照らして改修等の指示がなされました。

また、平成4年に竣工した白馬ジャンプ競技場は、屋外施設であるがゆえ経年劣化が激しく、選手の安全性を確保するためには、所有者の責任として当然改修が必要となります。

利用する選手の安全を確保し、オリンピックを経験した国際競技場として、今後も引き続き存続させるために、施設の改修を行います。

■事業の内容

【平成21年度工事予定】

- ・インラン転倒防護板の移設
インランの転倒防護板の幅を現状の6mから3.1mとする。
- ・雪面定規のコンクリート補修
ランディングバーンの両脇に設置されている雪面定規のコンクリート劣化が著しい箇所について補修を行う。
- ・防風ネットの張替
破れ等による傷みの激しい防風ネットの張替を行う。

【平成22年度工事予定】

- ・ランディングバーンのマット張替
上部及び左右の人工芝部分を中心に部と同じソーメン状マットに張替え、ランディングバーン全体をソーメン状マットとする。

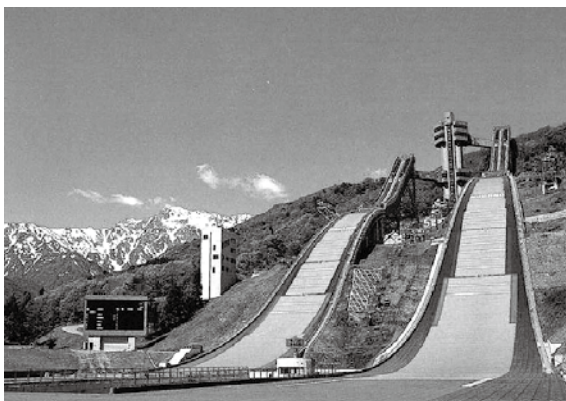

・アウトランのマット張替

経年劣化により損傷が著しいアウトラン外周部のマット張替を行う。

所要額

2億4,028万1,000円
(全額長野県負担)

その他

改修工事期間中も通常通り見学はできます。
冬シーズンはジャンプ台を利用することができません。

*お問い合わせ

白馬村教育委員会スポーツ課

白馬村交番からのお知らせ

飲酒運転に対する行政処分が大幅に強化されました!!

平成21年6月1日から

※酒酔い運転をすると…

25点↓35点

免許取消し(欠格期間3年)

※酒気帯び運転をすると…

●呼気中アルコール濃度

0.15mg/l以上0.25mg/l未満

6点↓13点 免許停止(90日)

●呼気中アルコール濃度

0.25mg/l以上 13点↓25点

免許取消し(欠格期間2年)

欠格期間の上限も5年から10年に引き上げられました

●酒酔い運転をした場合

2年↓3年

●交通事故を起こした場合(死亡事故)

5年↓7年

●ひき逃げをした場合

5年↓10年

厳しい罰則を念頭に!

運転者本人

●酒酔い運転

5年以下の懲役または100万円

以下の罰金
●酒気帯び運転
3年以下の懲役または50万円以下の罰金

その他、運転者以外の車両の提供者、酒類の提供者、車両の同乗者も厳しい罰則が科せられます。

『後の悔先に立たず・捕まってから泣く人がいます』

★大町署管内死亡事故多発★

大町署管内では6月に入ってから4名が亡くなり、7名の重体・重傷者が出るなど、重大交通事故が連続発生しています。事故の原因では、対向車線へ飛び出している正面衝突や横断歩道を横断中の歩行者をはねてしまうなど、運転者の不注意による事故が目立っています。次の点に注意してください。

- 眠くなったら必ず休むこと
- 脇見運転は絶対にしないこと
- 時間に余裕を持った運転に努めること
- 交差点での左右の安全確認と一時停止をすること
- 安全な速度と前方を注視した運転に心がけること

白馬村内の刑法犯発生状況

スキー・スノーボード盗	36件(+16件)
置き引き	10件(+2件)
車上狙い	3件(±0件)
器物損壊	4件
自動車盗	3件
公務執行妨害	3件
その他、空き巣・事務所荒らし・詐欺・不法投棄等が1件ずつ発生しています。	

今年の犯罪特徴

- 警察官に暴行を加え、公務執行妨害で逮捕される事件が3件も発生した
- 外国人の犯罪が増加した
- スキー、スノーボード盗が大幅に増加した
- 村内の神社で仏像盗が発生した

*お問い合わせ

白馬村交番 TEL 721-2009

行方不明の人を捜す 相談所を開設します

警察では、身内の方などの行方が分からず、お困りの方からの相談に年間を通じて応じていますが、8月には「行方不明の人を捜す相談所」を開設して相談をお受けします。

期間…8月1日～8月31日

(土・日を除く)

時間…午前9時30分～午後5時

場所…県下各警察署

(生活安全刑事課)

出張相談所

日時…8月5日(水)

午前9時30分～午後5時

場所…松本警察署

(電話0263-2510110)

※相談に訪れる際は、担当の係員が事件等で不在となる場合もありますので、あらかじめ電話でのご連絡をお願いいたします。

●長野県警察本部鑑識課では年間を通じて相談をお受けしています。

●長野県警察ホームページに身元不明で亡くなられた方の所持品等を掲載しています。

*お問い合わせ

大町警察署生活安全刑事課鑑識係

TEL 2210110



白馬山麓清掃センターから
夏季特別受入のお知らせ

清掃センターでは、夏季特別受入を実施いたします。特別受入期間は休業日なく受入を行います。

受入期間

7月19日(日)～8月21日(金)
(34日間)

受入時間

午前9時～午後4時

*お問い合わせ

白馬山麓清掃センター

TEL 72-3312

入札結果	
工事名	平成21年度 森上駅公衆トイレ新築工事
入札日	平成21年5月25日
場所	白馬村大字北城字森上
落札者	(株)山田工務店
落札決定額	¥10,290,000(消費税含む)
入札参加者	(株)宮尾建設
	(株)平林工務店
	(有)彦工務店
	(株)山田工務店
	(有)池田建設
	(株)リホーム白馬
	中村工務店

花の里 はくば
ご協力ありがとうございます

6月26日(金)に深空老人クラブの方々による植栽作業が行われました。自然体験村2009を控え、交通量の多い国道148号沿いのグリーンスポーツの森駐車場に、マリーゴールドやアスターの苗が約200メートルにわたりに植えられました。

また、「白馬A1ps花三昧'09」に向けて村内の各地区、各事業所、各世帯等で植栽作業を実施していただきました。「むらごと自然公園」へのご協力にこの場を借りて感謝申し上げます。



拡大読書器を貸し出します

住民福祉課と白馬村社会福祉協議会では、オートフォーカス式の拡大読書器を購入し、住民の皆さんに貸し出しをしています。

貸し出しは無料で、高齢者の方、視覚に障がいをお持ちの方のほか、読書会など各種サークル活動でのご利用も可能です。

お問い合わせ、お申し込みは白馬村社会福祉協議会までどうぞ。

白馬村社会福祉協議会

TEL 72-7230

電子メール

syakyo@vill.hakuba.nagano.jp



リサイクル広場

○登録状況は本誌及び白馬村行政HPでお知らせしていきます。掲載されたものを譲ってほしい方、譲りたい方は総務課へご連絡ください。

○みなさんの、譲りたい物、譲ってほしい物を登録し、物を大切にすることを育みながら、資源の節約・ごみの減量に取り組みましょう。

総務課消費者行政担当 somu@vill.hakuba.nagano.jp
<http://gyosei.vill.hakuba.nagano.jp/category/conference/recycle.html>

ゆずります

- チャイルドシート (乳幼児・ジュニア用、メーカー不明) [希望金額：応相談]
- チャイルドシート (乳幼児用、リーマン製) [希望金額：応相談]
- 整理ダンス (木製5段、高さ85.5cm×幅75cm×奥行き41cm、傷汚れほとんどなし、譲られたもののため購入年月日・価格とも不明) [希望金額：無償]

ゆずってください

- 現在登録はありません

登録状況 (7月10日現在)

エコドライブついでに①

※ふんわりアクセル

『eスタート』

車の発進時にゆっくり加速します。約5秒をかけた20km/h程度に加速することで、燃費が11%改善されます。年間ではガソリン約80ℓの節約、二酸化炭素削減量は194kg※です。

やさしいアクセル操作は安全運転にもつながります。時間に余裕を持って、ゆったりとした気分で運転しましょう。

※二酸化炭素排出量1kgとはどれくらい？

人間一人が1日で排出する二酸化炭素の量は約6kgと言われています。また、燃費10km/ℓのガソリン車で約4km走行したときに排出される二酸化炭素の量は1kg程度とされます。

※室内温度を下げる

炎天下に駐車しておく、室内温度がかなり高くなっていることがあります。その時、安易にエアコン

コンを使用するのではなく、次の手順をためしてみてください。

- ① 助手席の窓、左側後部座席の窓を開ける
- ② 運転席のドアを5回ほど開閉する
- ③ 全ての窓を開け、発進して風を取り入れる
- ④ しばらくの後エアコンを使用する

①と②だけでも室内温度はかなり下がります。

その他にも、炎天下に駐車する場合はフロントガラスに日よけを設置したり、断熱フィルムを後部窓ガラスに貼っておくことが効果的です。是非実践してみてください。

*お問い合わせ

白馬村役場環境課



知っていますか? 『建退共制度』

建退共制度は、中小企業退職金共済法に基づき建設現場労働者の福祉の増進と建設業を営む中小企業の振興を目的として設立された退職金制度です。

この制度は、事業主の方々が、労働者の働いた日数に応じて掛金となる共済証紙を共済手帳に貼り、その労働者が建設業界で働くことをやめたときに建退共から退職金を支払うという、いわば業界全体での退職金制度です。

加入できる事業主

建設業を営む方

対象となる労働者

建設業の現場で働く人

掛金

日額310円

★特徴

- ◎ 国の制度なので安全、确实、申込み手続きは簡単です。
- ◎ 経営事項審査で加点評価の対象となります。
- ◎ 掛金の一部を国が助成します。
- ◎ 掛金は事業主負担となりますが、法人は損金、個人では必要経費として扱われ、税法上全額非課税となります。

◎ 事業主が変わっても退職金は企業間を通算して計算されます。

★建退共から

事業主の皆様へお願い

- ◎ 共済証紙は、労働者の就労日数に応じて適正に貼付してください。
- ◎ 「建設業退職金共済手帳」を所持している労働者が、建設業界を引退するときは、忘れずに退職金を請求するよう指導してください。

*お問い合わせ

建退共長野支部
TEL 026-2228-7200



国営アルプスあづみの公園 2009夏イベントのお知らせ

この夏は、国営公園がおもしろい！

『昆虫大集合！水と緑の安曇野へ』

大町・松川地区ニューオープンと、堀金・穂高地区開園5周年を記念し、『昆虫大集合！水と緑の安曇野へ』を両地区で同時開催します。

■期間

7月18日(土)～8月31日(月)

■内容

大町・松川地区

さわれる！世界53種のカブトムシ・クワガタムシ、ジオラマ標本展、登れる巨大昆虫オブジェ

堀金・穂高地区

神秘！青いモルフォ蝶の壁、出現！カブトムシワールド、これが世界最大の昆虫だ——カブトムシやナフシなど——、おもしろ・世界の昆虫標本展示

■入場料

大町・松川地区

無料

堀金・穂高地区

300円

(小学生以上)

※入園料は別途必要

■入園料

大人400円、小人80円、幼児無料

※団体割引あり

(チケット購入当日は両地区に入園できます)

※7/18(土)～20(祝)は入園無料

■開園時間

9時30分～18時

■お問い合わせ

公園管理センター

TEL 0263-71-5511

または 0261-21-1212

ホームページURL

<http://www.azumino.go.jp/>

「あづみの」で検索！



5月31日(日)に国営アルプスあづみの公園において(社)大町青年会議所の主催で「J.C自然体験教室」生きもののすみかを作ろう」が開催されました。

午前の部では、大北地域に生息する動物をスライドを交えて学び、自然環境を守っていくことの大切さや難しさについて理解を深めました。

また、午後の部では、子どもたちの創造力の向上を目的として、長野県産の杉の間伐材を利用した巣箱づくりが行われました。保護者の方と真剣にのこぎりを引く姿は真剣そのもので、出来上がった巣箱に思い思いの絵を描き持ち帰りました。希望者は国営公園に設置することもでき、7月18日のオープン時に公園を訪れて巣箱の様子を見に来たいと話す親子連れもいました。

雨が降ったり止んだりのあいにくのお天気ではありましたが、親子の絆が深まった一日でした。

～ご協力ありがとうございました～ 平成21年「緑の募金」運動実施報告

4月から各区を通じお願いしました緑の募金は、総額 356,423 円となりました。

この募金は長野県緑の基金へ募金され、県内各地で郷土のみどりづくりや森林づくりに活用されることとなります。

募金への協力ありがとうございました。

地区	金額(円)	地区	金額(円)	地区	金額(円)	地区	金額(円)
内山	4,000	深空	22,800	八方口	7,400	立の間	1,200
佐野	17,800	みそら野	10,000	大出	12,400	青鬼	2,000
沢渡	13,600	白馬町	40,400	蕨平	8,200	通	1,800
堀之内	14,000	八方	16,200	嶺方	5,400	新田	17,000
三日市場	6,800	和田野	10,000	森上	22,400	切久保	4,700
飯田	39,300	瑞穂	13,400	野平	3,800	落倉	6,000
飯森	19,200	エコーランド	15,000	塩島	10,200	一般	11,423

(平成21年7月2日締め)

MR（麻疹・風疹）予防接種についてのお知らせ

予防接種法施行令の一部改正により、平成20年4月1日から平成25年3月31日までの5年間で、麻疹・風疹の予防接種を強化するため、高校3年生に相当する年齢の方を対象に麻疹・風疹混合予防接種（4期）を実施しています。

対象者には、平成21年4月16日に個人通知で既に詳細内容と予防接種券をお送りしておりますので、まだ手続きをされていない方は、左記の接種方法①または②のいずれかの方法で受診してください。（全予約制）

★麻疹・風疹に罹ったことがある方は、使用するワクチンが異なりますので、必ず受診前に白馬村役場保健師にご連絡ください。

★ワクチン準備の都合上、予約のない方はお受けできませんので、必ず白馬村役場・医療機関までご予約ください。

お問い合わせ

白馬村役場住民福祉課 保健師
TEL 72-5000
内線 162

接種方法①『ふれあいセンターで受ける』

日時：平成21年7月29日
受付時間：13:15～14:15
場所：白馬村保健福祉ふれあいセンター
対象児：平成3年4月2日～平成4年4月1日生まれ
持ち物：母子手帳および予診票（予防接種券）

接種方法②『村内の医療機関で受ける』

ふれあいセンターで接種できない方は、村内医療機関で接種できます。
日時：直接、医療機関に電話予約して日時を決めてください。

接種できる期間：平成21年4月14日～平成22年3月31日まで
接種できる医療機関：
横沢医院 …… 電話 72-2008
栗田医院 …… 電話 72-2428
しんたにクリニック …… 電話 75-4177
安曇病院白馬診療所 …… 電話 75-4123
神城醫院 …… 電話 75-7050
持ち物：母子手帳および予診票（予防接種券）

家庭でも電気的安全点検を！

高温多湿の夏場は、一年のうちで感電や電気事故の最も多い季節です。夏は汗をかきやすく、皮膚の露出部分が多くなり、また疲労から注意力が散漫になりがちです。このようなことから、経済産業省の主唱のもと、8月を「電気使用安全月間」として、全国一斉に電気使用安全を呼びかけています。

ⅡチェックポイントⅡ

- 痛んだ電線、コードを使っていますか
- 洗濯機、電子レンジにアースは付いてありますか
- 漏電遮断機は付けてありますか
- 一つのコンセントからたくさん電気を使っていないですか

*電気のご相談は
財中部電気保安協会 大町事業所

TEL 23-2012

タコ足配線は火災のもと

タコ足配線はコードやソケットに無理な電流が流れ、事故の原因になります。コンセントをふやして電気を安全に使いましょう。



平成21年度初心者狩猟免許試験・講習会実施のお知らせ

初心者狩猟試験を受けようとする方を対象にした講習会及び試験が次の日程で開催されます。

◎講習会

実施日及び会場

9月19日（土） 松本合同庁舎
9月26日（土） 長野合同庁舎

講習内容

鳥獣保護及び狩猟の適正化に関する法令及び鳥獣の保護管理、鳥獣の判別、猟具の取扱い 等

受講手続

受講申込書を北安曇地方事務所林務課へ提出してください。

受付期間

8月24日（月）～9月4日（金）
（郵送による場合は9月4日の消印があるものまで受け付けます）

◎初心者狩猟免許試験

日時

①第1回目

日時：9月27日（日）

午前8時30分～午後5時

会場：松本合同庁舎

②第2回目

日時：10月5日（月）

午前8時30分～午後5時

会場：県営総合射撃場、長野県庁

詳細については、北安曇地方事務所林務課（23-6519）までお問い合わせください。

「6月に特定健診を受診された方へ」

今年も特定健診を受診していただきありがとうございました。

これまで特定健診の結果返却は郵送としていましたが、“自分の健康状態を知る”、“生活習慣改善のきっかけにする”ことで、ご自身の健康管理につながれば、という思いから、**今年は下記日程で、役場保健師・管理栄養士による特定健診結果説明会**および**結果返却を行います**。説明会当日はご自身の特定健診の結果をご覧になりながら、結果の見かた、数値から分かる体の状態等ご説明する予定です。お忙しい中とは存じますが、ご理解・ご協力のほどよろしくお願いいたします。

※なお、7月に特定健診を受診された方は別日程となります。

詳しい日程については広報はくば8月号に掲載します。

— 場 所 —

ふれあいセンター

あなたの特定健診結果説明会は

特定健診受診日	結果説明会日程
6月16日(火)	7月27日(月)14:00～または7月27日(月)19:00～
6月17日(水)	7月28日(火)14:00～または7月29日(水)10:00～
6月18日(木)	7月29日(水)19:00～または7月30日(木)10:00～
6月19日(金)	7月30日(木)19:00～または7月31日(金)10:00～
6月20日(土)	7月31日(金)19:00～または8月1日(土)10:00～
6月21日(日)	8月1日(土)14:00～または8月4日(火)14:00～

上記日程でご都合の悪い方、個別相談希望の方は、[役場住民福祉課 TEL: 72-5000 \(内線162\)](tel:72-5000)までご連絡ください。

※説明会は、結果返却・結果説明を含め、おおよそ1時間程度を予定しております。

※その方に合わせた個別指導が必要と思われる方に対しては、後日別途ご連絡させていただくことがあります。ご了承ください。

特定健診を受診できなかった方へ

6月・7月に受診できなかった方は、9月に予備日を設けます。

受診希望の方は、役場住民福祉課までご予約ください。

※各種がん検診は受診できませんのでご了承ください

特定健診予備日：9月3日(木)

受診時間：7:00～10:30

場 所：ふれあいセンター

受 診 料：課税 1,500 円 / 非課税 500 円 (送付された黄色の受診券をご確認ください)

オ プ シ ョ ン：心電図 1,600 円 眼底検査 1,200 円 セット (心電図+眼底検査) 2,700 円

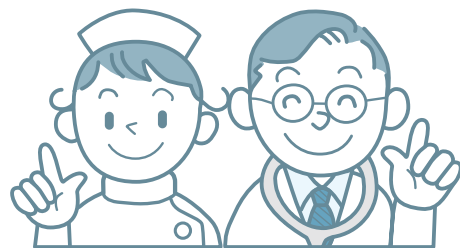

是非受診してください！

地域包括支援センターだより

認知症になっても 安心して暮らせる村づくりをめざして

白馬村の認知症サポーター養成講座は、7月に3回目をむかえます。1回目は保健補導員さん31名、2回目はボランティア協議会のみなさん20名の方が受講され、ひとりひとりに認知症サポーターの印であるオレンジリングが手渡されました。

全国の認知症サポーターは、5月31日をもって100万人を突破しました。平成17年以来、全国の市町村で少しずつ認知症サポーター養成講座が開かれ、その積み重ねとして100万人の認知症サポーターが誕生したのです。次第に認知症への理解がひろまり、認知症になっても安心して暮らせる社会につながっていくことと思えます。

白馬村でも、認知症サポーターが着実に増え、地域の中で認知症についての正しい理解が広まれば、認知症の方を家の中に閉じ込めてしまったり、わけのわからない人とかにしたりすることがなくなり、認知症になっても人とし

ての尊厳が最後まで守られ、その人らしく生活していくことができるといえるでしょう。

認知症の方やその家族を理解し支えていくことは、やがては支えあう地域づくりにつながることとされています。今後も、学校や職場、それぞれの地区などで、日程を調整しながら、順次、認知症サポーター養成講座を開催してまいりますので、機会がありましたらぜひご参加ください。

地域包括支援センターは、高齢者の皆さまの介護・介護予防・権利擁護などのご相談に応じています。秘密は厳守いたします。

白馬村地域包括支援センター

(白馬村役場庁舎内)

TEL(直通) 72-6667



Happy Smile

ハッピースマイル ～歯の健康～

第7回

生涯の健康は、むし歯予防から。子どもの歯科治療を紹介します。

子どもの歯科治療③

永久歯の治療

明治大正時代の日本人の平均寿命は40歳に届きませんでした。現在は80歳以上です。

歯が痛くなると治療に見えた患者さんが60歳ならば、あと20年はその歯が使えるよう配慮しなければなりません。患者さんが10歳ならば70年持つように治療を施すの

です。

正確なデータはありませんが、「神経をとってしまった歯は神経を残した歯に比べ、再生力に欠けもろくなる」と歯科医師は口をそろえます。子供の永久歯は生えてきたばかりでまだ根の先端が完成しておらず治療内容も複雑です。長い先を見越して治療にあたりできるだけ神経を温存し、できるだけ削らない処置が理想です。

問題が起こってから治療をする、というような対症療法だけでは一生自分の歯で食べることはできません。「治療だけでお口の健康を維持するのは困難。予防に優るものはない」というのが現代歯科医療の常識です。

今回のテーマは「治療をやらせない子や泣く子」です。

(提供 長野県歯科医師会)

各種相談日程

■心配ごと相談

「どこでも・気軽に・利用しやすい相談所」を協力し合って開設していますのでご利用ください。秘密は固くお守りいたします。

開設日	時間	場所	連絡先
7月21日(火)	13:00~15:00	ふれあいセンター 2階福祉相談室	白馬村社会福祉協議会 72-7230
8月18日(火)			

※7月21日は司法書士が相談に応じます。

■無料法律相談

不動産や裁判・相続など、法律に関する相談に長野県弁護士会の弁護士が応じます。秘密は守られますので、お気軽にお出かけください。

開設日	時間	場所	連絡先
9月15日(火)	13:00~15:00	ふれあいセンター 2階福祉相談室	白馬村社会福祉協議会 72-7230

■障害者総合支援センター出張相談

障がい者の方とご家族の方等のあらゆる相談に応じますので、お気軽にご利用ください。

開設日	時間	場所	担当者	連絡先
8月21日(金)	13:00~15:00	ふれあいセンター 2階福祉相談室	東方	大北圏域障害者総合支援センター 26-3855

■子どもの人権相談所

いじめ・虐待・体罰など、子ども人権に関する心配ごとや悩みごとはありませんか。人権擁護委員が無料で相談に応じます。秘密は固く守られますのでお気軽にお出かけください。

開設日	時間	場所	連絡先
7月29日(水)	10:00~15:00	長野地方法務局 大町支局	22-0379 (電話相談もお受けします)

7月~8月保健ガイド

■健診等

場所:ふれあいセンター等

月日	事業名	受付時間	対象になるお子さん
7月23日(木)	赤ちゃん健診	9:15~9:30	H20年9月生およびH21年3月生
7月27日(月)	2ヵ月育児相談	9:45~10:00	H21年5月生
8月18日(火)	3歳健診	13:00~13:15	H18年6月生
8月20日(木)	離乳食教室	9:45~10:00	H21年1月生~H21年3月生
8月24日(月)	2ヵ月育児相談	9:45~10:00	H21年6月生
8月25日(火)	赤ちゃん健診	9:15~9:30	H20年10月生およびH21年4月生

*赤ちゃんマッサージの日程についてはホームページをご覧ください。
http://gyosei.vill.hakuba.nagano.jp/life_stage/born/baby_message.html

■予防接種

場所:ふれあいセンター等

月日	事業名	受付時間	対象になるお子さん
7月29日(水)	麻疹・風疹	13:15~14:15	1期 H20年4月25日~7月29日生

■子育て支援ルーム

[7月~8月の予定]

行事予定

月日	行事名	開始時間	月日	行事名	開始時間
8月3日(月)	おはなし会	11:00~	8月20日(木)	食育活動「おいしいもの食べよ」 (2・3歳児対象)	11:00~
8月4日(火)	1歳児リトミック	11:00~			
8月6日(木)	2・3歳児リトミック	11:00~	8月24日(月)	山崎先生と語る会	10:00~
8月18日(火)	食育活動「おいしいもの食べよ」 (1歳児対象)	11:00~			

なかよし広場・育児相談・自由利用

1歳児の広場	毎週火曜日	9:30~12:00
0歳児の広場	毎週水曜日	
2・3歳児の広場	毎週木曜日	
育児相談	毎週月曜日	9:30~12:00 ※2ヵ月育児相談実施日はお休みします
自由利用	毎週月曜日	9:30~12:00、13:30~16:00
	毎週火・水・木曜日	13:30~16:00

■休日当番医

月日	曜日	白馬村・小谷村	大町市内(内科・小児科)	大北一円(外科)	歯科医院
7月25日	土	小谷村診療所	—	—	—
7月26日	日	公済堂(北沢)医院	平林医院	狩谷整形外科医院	たけうち歯科医院
8月1日	土	白馬診療所	—	—	—
8月2日	日	栗田医院	横澤内科医院	みどりクリニック	小田切歯科医院
8月8日	土	しんたにクリニック	—	—	—
8月9日	日	しんたにクリニック	野村クリニック	栗林医院	金子歯科医院
8月14日	金	白馬診療所	大町協立診療所	安曇総合病院	安曇病院歯科口腔外科
8月15日	土	小谷村診療所	伊東医院	安曇総合病院	安曇病院歯科口腔外科
8月16日	日	公済堂(北沢)医院	柿下クリニック	大町総合病院	安曇病院歯科口腔外科
8月22日	土	横沢医院	—	—	—
8月23日	日	白馬診療所	遠藤内科医院	西森整形外科	小谷歯科医院
8月29日	土	栗田医院	—	—	—
8月30日	日	小谷村診療所	松林医院	石曾根医院	平林歯科医院

本年度も 公民館事業が始まりました!

白馬村では4月19日の公民館体験見学会より活動をスタートしました。今年度も皆様の学習意欲や向上心にお役に立てるように、また、皆様と一緒に活気ある村づくりの一役を担えるよう努めて参りますのでよろしくお願いたします。いろいろな講座や活動に対しご意見ご要望などございましたら、白馬村公民館(白馬村役場内)までご連絡をお願いします。

公民館活動見学会を 開催しました。

白馬村公民館では4月19日(日)に白馬村公民館活動見学会を開催しました。白馬村で活動している多くの団体が参加され、活動の一部を来場の方々に披露して頂きました。当日はふれあい教室の受付も開始したため、来訪者は例年以上になりました。白馬村では生涯学習に対する意識もますます高まっている中で、いろいろな団体の交流になればと願っています。

恒例のふれあい教室が 開講しました!!

今年で30年目を迎えた「公民館ふれあい教室」。受講者は、11月に開催される文化祭での発表に向けて頑張っています。一人で始めることは非常に大変ですが、同じ趣味・目的を持つ仲間が互いに助け励み合いながら自己の向上に努めています。

① 大工職人に学ぶ

白馬村で活躍している大工さんに、基本から楽しく指導して頂いています。

講師：大北建設労働組合白馬支部のみなさん

② 雪国ガーテナーの小さな庭仕事

「白馬スタイルのナチュラルなガーデン作り」をテーマに植物の喜ぶ土づくり、季節ごとのメンテナンスや雪国のガーデニングプランニングなどを毎回体験しながらレッスンしています。

講師：清 継恵 先生



飯綱に研修に行きました。
色とりどりの花が咲いた
お庭でした。

2009.7.21

Vol. **432**

白馬村公民館

館長 太田敏彦

Tel.0261-72-5000

Fax.0261-72-7001

先生と和気あいあいとした
雰囲気です。

3 折り紙を楽しむ

一言に折り紙といっても実に奥が深いものです。
少人数ですが先生と楽しく少し変わった折り紙をして
います。

講 師：永井 榮一 先生



いい作品ができました。



おいしくできました！

4 健康おばちゃんの料理教室

白馬の家庭でよく作られる料理や、季節にあわせて
採れる旬の食材を使った料理をご紹介します。
「食を通しておいしく楽しく健康に」をモットー
に毎日にぎわいながら学習しています。

講 師：食生活改善推進協議会の皆さん



5 家庭菜園教室

土作りから、基本に返って勉強しています。今年
は例年より実践的に。

講 師：J A 北部営農センター・
農業改良普及センター



6 植物画教室

白馬の山野草等を色鉛筆で描きます。改めて見ると
新たな発見が・・・。

講 師：津野 隆之 先生

写真は昨年の様子です

7 家庭でできるイタリアン教室

一言にイタリアンと言っても幅広く、奥深い世界です。教室では実習をしながら楽しく学んでいます。

講師：國島 ハツ 先生

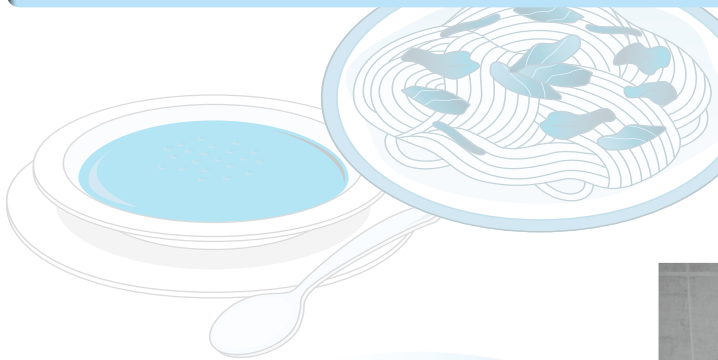

みんなで楽しく
英会話を楽しみます。



写真は昨年の様子です

英会話教室

白馬村では英会話の機会が多くなりました。少しでも多くの方々との会話ができる用に皆さん真剣に取り組んでいます。

講師：ロバート・ラヴェット先生

時には先生と1対1で
会話をします。



わからなくても
先生がしっかりと
教えてくれます。

時には先生と
一緒に考えます。



パソコン教室

人気のパソコン教室は前期は4コース開講しています。パソコンに縁のなかった方やもう一度基本から勉強したい方が果敢にパソコンに挑戦しています。

講師：横山 幸仁先生
岡田 貴恵子先生
丸山 正樹先生

平成 21 年度

白馬村成人式

平成 21 年度白馬村成人式を 8 月 15 日(土)にウイング 21 において挙行政いたします。今年度の成人式対象者には既に事前調査の書類を送付しておりますが、該当者でまだ調査書類が郵送されていない方は、お手数ですが公民館までご連絡をお願い致します。早急に郵送いたします。

今年度対象者は平成元年 4 月 2 日～平成 2 年 4 月 1 日に出生した白馬村内在住者又は白馬村出身者(白馬村在住者とは平成 21 年 8 月 1 日現在、白馬村に住所を有する者をいい、白馬村出身者とは白馬中学校を平成 17 年 3 月 31 日に卒業した者をいいます。)



昨年の成人式の様子です。

里山道中 村民トレッキング ～柄山峠越え～

今年度も白馬村公民館では、里山道中柄山峠越えを開催しました。参加定員の 35 名と古道整備の役場関係者を含め、45 名の皆さんで昔を偲び歴史を感じる古道を歩きました。

「柄山峠越え」

4 月 24 日、昨日までとは打って変わって穏やかな晴天に恵まれ、総勢 35 名と道標を持った役場の方数人は、田中元二先生のご案内で柄山峠を目指し、野平より登り始めました。

この日のために野平の方が道を整備してくださったそうです。木々の芽吹きも始まったばかりで見晴らしも良く、「菅」の集落がまず目に入ってきました。また、青空に残雪の山が映え、白馬三山から五竜岳、爺ヶ岳と後ろを歩く方に教えてもらいました。足元にはシュンランやエンレイソウ、まだ葉がくるくと巻いて出てきたばかりのツクバネソウやユキザサ、それに峠までつづくイワウチワの群落は見事でした。アブラチャンやタムシバ、オオカメノ木、山桜も少し咲いていました。お昼ごはんのときは、目の前の木にウグイスが姿を見せてくれました。

大日如来と延命地藏様を拝み、鬼無里までは下りです。フキノトウやコゴミ、ソバナの山菜を少し取りながら歩きました。秋の紅葉の頃もまた歩きたいと思いました。

こんなに素晴らしい古道を少しでも多くの方が歩いて白馬の良さを再発見したり、自然保護の意識が高まればと思いますが、ゴミを落としたり、花を傷つけたりは困ります。今、各地で古道の整備がされているようですが、白馬も塩の道や古道をボランティアで整備し残していけたらと思います。

善光寺御開帳の年に、古人も歩いた巡礼道を歩くことができ、時の流れを感じながら楽しく有意義な一日でした。ありがとうございました。

切久保／一井 良



出発式の様子 45 名での出発です。



イワウチワを発見しました。



柄山峠の頂上
(大日如来と延命地藏の近く)にて

男女共同参画社会づくり～ちっちゃなことから始めよう～

さんかく君だより Vol.16

男女共同参画に関わる出来事を見つめ直してみましょう。



はじめて「男女共同参画」という言葉を知った方に、
そして以前から知っていた方には、再認識していただくために…

男女共同参画社会とは？

男女が互いに人権を尊重し、性別に関わりなく、その個性と能力を十分に発揮することができる社会です。

※男女共同参画社会基本法の定義

男女が、社会の対等な構成員として、自らの意志によって社会のあらゆる分野における活動に参画する機会が確保され、もって男女が均等に政治的、経済的、社会的及び文化的利益を享受することができ、かつ、共に責任を担うべき社会（第2条）

男女共同参画社会とは…どんな社会？

●家庭で…

- 家事、子育て、介護など、あらゆる場で家族全員が互いに協力し分担している。
- 一人ひとりが家族の一員として意見を出し合って家族全員で話し合いを行っている。
- 男性も女性も自立し、心豊かな暮らしをしている。

●地域で…

- 固定的な性別役割分担意識にとらわれず、一人ひとりがお互いの考え方を尊重している。
- 地域の意思決定の場へ、男性も女性も参画し活力ある地域づくりを進めている。
- 子育てや介護など地域全体で応援し、明るく住みよい地域づくりが進められている。

●職場で…

- 仕事と家庭・地域活動のバランスがとれた働きやすい環境が整い、男性も女性も共にゆとりをもって働いている。
- 男性、女性、性別にかかわらず、個性や能力が十分に発揮されている。

●学校で…

- 一人ひとりの個性と能力を伸ばす教育が行われ、子ども達にもお互いを尊重する意識が育まれている。
- 進学や就職に際して、個人の希望や適性を尊重した進路選択がなされている。

～すべての人が輝くために、男女共同参画社会の実現に向けて～

白馬村では…

キャッチフレーズを「ちっちゃなことから始めよう」とし、「家庭・地域・職場・学校」という身近なところで起こる出来事について見つめ、一人ひとりが楽な気持ちで日々を過ごしていけるように…。まず、一人ひとりが男女は身体や脳のつくりが違うという事実や個性を受け入れ、お互いが支えあい生きていくことができる関係を目指します。

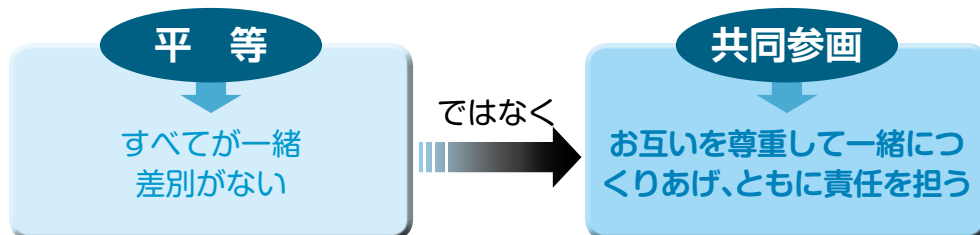

といったことです。

男女共同参画社会とは・・・男女が性別により差別されたり、固定的な役割が強制されたりすることなく、一人ひとりの個性と能力が十分活かされた誰もが住みやすい社会です。

男女共同参画についてのご意見等をお寄せ下さい。ご相談もお聴きします。お問い合わせは・・・ 白馬村役場総務課：男女共同参画係 ☎ 72-5000（内線121番）



図書館休館のお知らせ

5月1日から8月31日まで、「図書館システム」導入準備作業のため、休館させていただきます。期間中は、図書の貸し出し・レファレンス・相互貸借等の業務を休止しています。

図書返却のお願い

お手元に白馬村図書館の本はありませんか？
1冊ずつ、図書の情報をパソコンに入力する作業を行っているため、図書を借りたままにはせず、返却をお願いします。

休館中に、本を返却される場合は、図書館入り口左側スロープを降りた壁に設置の「図書返却口」へ1冊ずつお入れください。

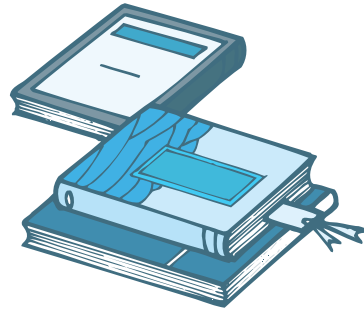

～休館中ご不便をおかけしておりますが、ご理解とご協力をお願いいたします～

白馬村図書館利用者カード 事前登録受付のお知らせ

白馬村図書館の貸出券が変わります。平成21年9月1日より、今までの貸出券にかわり、利用者カード(リライトカード)による貸し出しとなりますので、これまで図書館をご利用になっていた方も、**改めてお申し込みが必要**となります。図書館図書等貸出申込書の注意事項をよくご確認の上、ご登録ください。なお、未返却図書のある方は、図書の返却後にお申し込みください。

※登録申込書入手するには

- ・白馬村役場 教育委員会窓口
- ・白馬村行政ホームページよりダウンロードしてください

※提出場所

- ・白馬村図書館へ郵送、または図書館東側の壁に設置されている「図書返却口」にお入れください
郵送の場合 → 〒399-9301
白馬村北城 7025 白馬村図書館あて
- ・白馬村役場 教育委員会窓口
電話・メール・ファックスでは受付できません

※事前受付締め切り：8月24日(月) 必着

利用者カード〈見本〉

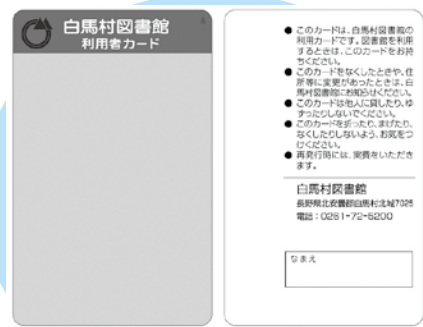

(表)

(裏)





大豆インキを使用しています。

姉妹都市コーナー

静岡県 河津町



第56回 静岡県あゆ友釣り競技選手権大会開催

7月5日、静岡県内水面漁業協同組合連合会主催の第56回大会が、平成2年の第37回大会以来19年ぶりに河津川において開催されました。県内の23の漁協から24チーム(1チーム5名・開催地は2チーム)が参加し、友釣りによる釣果の重量によって順位を競いました。梅雨時にも関わらず天候に恵まれ、水量やコケ(アユの餌)の状態などまずまずのコンディションの中、大井川漁協チームが3,746g(71尾)を釣り上げて優勝しました。当町から参加した2チームは健闘及ばず入賞を逃してしまい非常に残念な結果でした。

前日には、河津バガテル公園オランジェリーで「あゆの生態について」の研修会や前夜祭も開催され、参加選手らによる親睦が図られていました。

和歌山県 太地町



PTA 保護者会による心肺蘇生講習会

平成21年6月19日(金)、夏休みが近づくに伴い、水遊び等の事故に備えた心肺蘇生講習会が太地町公民館にて行われました。

救急隊員の指導のもと、参加された方々は、身近に起こった際に迅速に対応出来るよう実技の取得に熱心に受講されました。

尚、中学校3年生を対象とした普通救命講習も7月中に予定されています。

有料広告欄

営利を目的としない助けあいの制度

長野県民共済 長野県民の6.0人(件)に1人が加入しています!

資料請求はホームページからどうぞ。

長野県民共済 検索

www.nagano-kyosai.or.jp/ 携帯サイト <http://kyo-sai.jp/nagano/>

共済取扱団体/長野県認可 長野県民共済生活協同組合 共済元受団体/厚生労働省認可 全国生活協同組合連合会 <http://www.kyosai-cc.or.jp/> [松本] ☎0263-40-1681(代) 〒390-0851 松本市島内3443-3 FAX 0263-40-1682

(この広告は白馬村広報等有料広告掲載要綱に基づき掲載しています)

編集後記

“上村愛子選手結婚。お相手はアルペンスキーの皆川賢太郎選手。”朝、テレビを見ているとトップニュースで報じられていた。テレビに映し出された二人は、ともに笑顔が素敵で、とてもさわやかな好印象だった。

近年の上村選手の輝かしい成績は皆さんもご存知のとおりですが、ワールドカップ総合優勝、世界選手権2種目制覇、バンクーバーオリンピック出場内定。低迷する社会情勢の中であって、上村選手の活躍は私たち白馬村民に勇気と感動を与え続けてくれる大きな希望となっている。

長野・ソルトレイク・トリノを経て、来年に控えたバンクーバー。良き伴侶を得て、二人揃って最高のパフォーマンスを見せてくれると信じている。

結婚おめでとう上村選手、皆川選手。