

広報はくば



2009
Vol.395

8

8月8日(土)と9日(日)に「第8回全国小学生・中学生マウンテンバイク大会」がスノーハープで開催されました。

この大会はスポーツ拠点づくり推進事業の一環として2005年から開催されているもので、8日には保護者及び一般の部のほか、公認インストラクターや国内トッププロ選手による講習が行われ、9日には未就学児から中学生までが学年別にタイムを競い合いました。

参加した子どもたちは泥を跳ね上げながらアップダウンのあるコースを力走していました。

広報はくば

衆議院議員総選挙	2
ごみ処理は広域化を推進します	4
地球温暖化防止対策地域推進計画パブリックコメント	5
基礎年金の国庫負担割合が引き上げられます	6

救急の日普通救命講習のご案内	7
年に一度は点検を！屋外広告物	8
農業者年金に加入しましょう	11
図書館だより	15

8月30日(日)は 衆議院議員総選挙 最高裁判所裁判官国民審査の投票日です

衆議院議員総選挙が8月18日(火)公示、8月30日(日)投票で執行されます。
私たちの未来を託す大切な選挙です。棄権することなく必ず投票しましょう。

投票日・投票時間など

- 投票日 8月30日(日)
- 時間 午前7時～午後8時

白馬村で投票できる人

投票できる人は、選挙人名簿に登録されている次の人です。

- 年齢 投票日に満20歳以上の方
(平成元年8月31日までに生まれた人)
- 住所 平成21年5月17日までに白馬村への転入届が済んでいて、衆議院議員総選挙の選挙人名簿登録基準日「平成21年8月17日」現在、引き続き白馬村に住民登録されている方

住所移転の届出をされる(またはされた)方

●白馬村から転出される(またはされた)方

平成21年5月18日以降に白馬村から転出される(またはされた)方は、白馬村の投票所での投票になります。(ただし、白馬村の選挙人名簿に登録されていることが必要です。)

●白馬村に転入された方

白馬村への転入届を平成21

年5月18日以降に提出された方は、転入前の住所(選挙人名簿登録地)の市区町村で投票することになります。

期日前投票

投票日に仕事や旅行、レジャーなどの用事がある方は、選挙期日前であっても、選挙期日と同じ手続きにより投票を行うことができます。

●投票期間及び時間

8月19日(水)～8月29日(土)
午前8時30分～午後8時

※ただし、最高裁判所裁判官国民審査は、8月23日(日)から

●投票場所

白馬村役場204会議室

●持ち物 投票所入場券をお持ちください。

不在者投票

(滞在先の市区町村での投票)

仕事先、旅行先などで村外に滞している場合、白馬村以外の市区町村選挙管理委員会にて不在者投票ができます。

①投票用紙の請求

「宣誓書(兼請求書)」に必要事項を記入し、白馬村選挙管理委員会まで請求してください。(直接当事務局にお越しいただき請求することもできます。)

※選挙期日の公示日(平成21年8月18日)前でも受付しています。

②投票用紙受領後の注意点

公示日後に、「投票用紙」「不在者投票用封筒(内・外)」「不在者投票証明書」を郵便書留で送付します。で、受け取られましたら左記の期間内に(なるべく早めに)最寄の市区町村の選挙管理委員会へお出かけください。

このとき、先に投票用紙等に記入したり、「不在者投票証明書」を開封すると無効になってしまいますのでご注意ください。

「投票用紙」等と共にお送りする投票方法の説明に従って投票してください。

③最寄の市区町村での投票

●期間及び時間
8月19日(水)～8月29日(土)
午前8時30分～午後8時

(場所、時間については、各市区町村の選挙管理委員会へお尋ねください。)

④投票用紙の返送

投票手続の済んだ投票用紙は市区町村の選挙管理委員会が白馬村へ返送します。この投票用紙は、投票当日、閉鎖時刻までに定められた投票所に到着しなければなりません。郵送には日数がかかりますので、請求や投票の手続はお早めをお願いします。

不在者投票 (病院や老人ホームなどでの投票)

指定病院、指定老人ホームなどの都道府県の選挙管理委員会が不在者投票施設に指定した施設や法令で定められた施設(監獄など)に入院、入所中であれば、その施設で不在者投票ができます。投票用紙などの請求は、施設の長を通じて行いますが、自分で直接請求することもできます。

不在者投票(郵便等による投票)

身体障害者手帳などをお持ちの方は、下記に該当する場合、自宅などで投票できます。

※この制度を利用して投票するためには、あらかじめ「郵便等投票証明書」の交付を受けなければなりません。交付申請の際には、下記の手帳を提出していただく必要がありますので、まずは選挙管理委員会までお問い合わせください。

※「郵便等投票証明書」の交付を受けた方からの投票用紙等の交付請求期限は、平成21年8月26日(水)までとなります。

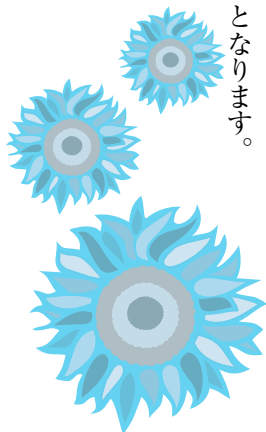

◆郵便等による不在者投票の対象者

対象者	傷病名	障害の程度
身体障害者手帳の交付を受けている人	両下肢・体幹・移動機能の障害	1級か2級
	心臓・腎臓・呼吸器・ぼうこう・直腸・小腸の障害	1級から3級
	免疫の障害	1級から3級
戦傷病者手帳の交付を受けている人	両下肢・体幹の障害	特別項症から第2項症
	心臓・腎臓・呼吸器・ぼうこう・直腸・小腸の障害	特別項症から第3項症

対象者	区分
介護保険の被保険者証の交付を受けている人	要介護5

◆代理記載制度の対象者 (代理人が投票用紙に記載することができる)

対象者	傷病者	障害の程度
身体障害者手帳の交付を受けている人	上肢または視覚の障害	1級
戦傷病者手帳の交付を受けている人	上肢または視覚の障害	特別項症から第2項症

◆投票所

第1投票所	白馬村多目的研修集会施設	白馬町、深空、八方口、大出、蕨平、嶺方
第2投票所	塩島基幹センター	森上、塩島、通、立の間、青鬼、野平
第5投票所	白馬村農業体験実習館	飯田、飯森
第6投票所	沢渡公民館	内山、佐野、沢渡
第7投票所	堀之内公民館	堀之内、三日月市場
第8投票所	八方文化会館	八方、和田野、山麓
第9投票所	新田公民館	新田、どんぐり、切久保、落倉
第10投票所	瑞穂農業生活改善センター	瑞穂、エコランド、みそら野

在外投票

国外に居住している方が、「在外選挙人名簿」に登録されると、衆議院議員総選挙の投票ができます。また、比例代表選出議員選挙に加え、小選挙区選出議員選挙も投票可能となりました。在外選挙人名簿に登録するには、一定の条件が必要となりますので、詳しくは選挙管理委員会までご連絡ください。

選挙公報・審査公報

選挙公報及び審査公報の配布は、8月23日(日)以降、各区長を通じ、各世帯に配布します。お手元に届かない方、また郵送を希望される方は、白馬村選挙管理委員会へお問い合わせください。

また、白馬村役場村民ホールにも備えておりますのでご利用ください。

投票に行きましょう!



白馬村選挙管理委員会
白馬村役場

TEL 0261-72-5000



ごみ処理は 広域化を推進します

飯森地区での広域ごみ処理施設建設を断念する旨の牛越広域連合長の発表を受け、白馬村では、6月25日はごみの減量化を、7月11日にはごみ処理の広域化をテーマとして、計3回の懇談会を開催しました。

懇談会では、ごみ減量への取組み、ごみ処理の広域化に対する賛否のご意見を頂戴しました。(会議録は行政ホームページ及び環境課窓口で公開しています)

白馬村としましては、現在の施設の更新時期、維持管理費・焼却残さの最終処分等の財政面や、白馬村第4次総合計画に基づくごみ処理広域化を推進すること、また、白馬村議会としても広域化に向けての決議をいただいていることを踏まえ、白馬村のごみ処理につきましましては、今後も広域化計画を推進することと致しました。

ごみの減量、ごみ処理の広域化につきましまして、村民の皆さんのご理解とご協力をお願い致します。



ごみの出し方について

1、リサイクル物の分別について

全国的にごみの減量化が叫ばれていますが、白馬村でも村民一人一人にのみとりサイクル物の分別を再確認していただき、ごみの減量化を進めたいと思います。白馬村では13種類のリサイクル物を収集していますが、特に次の物は可燃物・不燃物と一緒に出される傾向にあり、まだまだ分別が進むと思われまます。

① 紙製容器包装・紙製マークがある物。多くの紙製品についています。水に濡れないように注意してください。

② プラスチック製容器包装・プラスチックがある物。多くのプラスチックについています。

③ 雑誌、本、雑がみ・雑誌、本、パンフレット、コピー用紙、封筒など。

※粘着物がついた封筒や圧着はがき、写真、感熱紙(FAX用紙、レシートなど)、カーボン紙(複写伝票など)等はリサイクルできないので可燃ごみへ。

④ ペットボトル…中を洗い、キャップとラベルは②へ。リングは外さなくて良い。

⑤ ビン類(無色、茶色、その他の色)…ビンの色ごとに分けて出す。中を洗い、ラベルは取らなくて良い。

※①②④⑤は透明なビニール袋に入

れ、③は紙ひもで縛って出してください。

地区集積場がある地区は毎月第1・第3・第5木曜日、地区集積場が無い地区は毎月第2・第4日曜日に松川端の粗大ごみ集積場にお持ちください。

※清掃センターへは上記④⑤と白色トレイ、段ボールをリサイクル物として持ち込めますが、その場合は有料となりますのでご注意ください。

※汚れが落ちる物は落とし、落ちない物は可燃または不燃ごみへ。

上記の①②は材質が紙、プラスチックだからと言って、リサイクルできるわけではありません。購入時などによりかかりとマークを確認してください。

2、地区集積場について

最近、地区集積場に粗大ごみが捨ててある事がよくあります。主に家電製品や布団、自転車などです。粗大ごみは必ず毎月、第2・第4の日曜日に松川端の粗大ごみ集積場にお持ちください。

みんなでルールを守り、気持ちの良い白馬村にしましょう。

お問い合わせ 白馬村役場環境課

村長への意見・提言を募集しております

村づくりに対する皆様のご意見をお寄せください。24時間皆さんの声を受け付けています。

■村長室直通 FAX
0261-72-4899

■役場 FAX
0261-72-7001

■電子メールアドレス
soncyo@vill.hakuba.nagano.jp

■白馬村行政ホームページ
http://gyosei.vill.hakuba.nagano.jp/somu/mayor/index.html

窓口満足度アンケート調査にご協力ください

白馬村役場では、各課のカウンターに「窓口満足度アンケート調査用紙」を設置しています。窓口対応に関するアンケートのほか、村政および村長への意見・提言を記入することもできますので、ご来庁の際にはご記入をお願いします。

※回収箱は村民ホール(役場正面玄関)に設置してあります。

パブリックコメントを実施します 地球温暖化防止対策地域推進計画

白馬村では「白馬村地球温暖化防止対策地域推進計画」の策定作業を進めております。

この地域推進計画は、「地球温暖化対策の推進に関する法律」に基づいて策定するものですが、計画策定において村民皆様のご意見を是非参考とさせていただきたいと考えております。

ご意見のある方は、次によりお寄せください。

資料の閲覧方法

1. 白馬村行政ホームページ
2. 白馬村役場環境課窓口にて
文書閲覧

午前8時30分～午後5時
(土日・祝日を除く)

募集期間

8月20日～9月10日(必着)

意見を提出できる人

白馬村に居住されている方
もしくは白馬村で勤務されている方

意見の提出様式

- 意見の提出様式は自由です。
- 題名に「パブリックコメント 白馬村地球温暖化対策地域推進計画(案)について」とご記入ください。

意見の提出方法

- 応募者の①住所②氏名③年齢④電話番号⑤ご意見をご記入の上、次のいずれかの方法により送付してください。

1. 郵送

〒399-9393

白馬村大字北城7025番地

白馬村役場 環境課宛

2. 持参

白馬村役場環境課窓口

3. FAX

白馬村役場 72-7001

4. 電子メール

kankyo@villhakubanagano.jp

※ご記入いただく個人情報公表されません。

お問い合わせ

白馬村役場 環境課

TEL 72-5000

(内線148)



長野県消防ポンプ操法大会

8月2日(日)に須坂市臥竜の県民須坂運動広場及び須坂市野球場において、長野県消防ポンプ操法大会及びラッパ吹奏大会が開催され、大北大会を勝ち抜いた白馬村消防団南部分団がポンプ車操法の部・小型ポンプ操法の部に出場しました。

ポンプ車操法の部が7位、小型ポンプ操法の部が6位と、惜しくも入賞には手が届きませんでした。出場した選手らは2ヵ月以上にわたる練習の成果を発揮し、機敏な動作でホースを伸展・結合して火点へ向かい放水しました。

選手をはじめ、関係者の皆様、長期間の練習お疲れ様でした。



第53回白馬村 村民運動会を開催します

今年度も白馬村村民運動会を開催します。村民運動会は白馬村民の方が集まる一大行事です。普段できない交流ができる貴重な一日です。大勢の方のご参加お待ちしております。

■日 時 9月6日(日)

開会式 午前8時30分

閉会式 午後1時(予定)

※雨天中止

(6時に行政無線で周知します)

■会 場 スノーハープ

■出場資格 白馬村民

■年 齢 満年齢(9月6日現在)

■チーム編成

- 内山・佐野
- 沢渡・堀之内・三日市場
- 飯田
- 飯森
- 深空・みそら野
- 八方・山麓・和田野
- 八方口・瑞穂・エコーランド
- 白馬町
- 大出・嶺方・蕨平
- 森上・野平・塩島・立の間・青鬼・通
- 新田・切久保・落倉・どんぐり

お問い合わせ

白馬村公民館

TEL 72-5000

基礎年金への国庫負担割合引き上げについて

免除期間に係る保障が充実

年金の給付に必要な費用は、加入者（現役世代）の支払う保険料及び国庫負担（税金）によって成り立っています。国庫負担があるのは、加入者（現役世代）の保険料負担を軽減しつつ、給付水準を維持するためです。

基礎年金（国民年金）への国庫負担は、法律改正により平成21年4月以降の期間から、これまでの3分の1から2分の1になりました。

国庫負担が3分の1から2分の1へ引き上げられたことに伴い、保険料免除（※期間の年金額に計算される割合が変わるため（上表参照）、今後の免除期間に係る保障が充実されることになりました。

■老齢基礎年金の年金額に計算される割合

	平成21年3月以前の免除期間	平成21年4月以後の免除期間
保険料4分の1免除 (4分の3納付)	5/6	7/8
保険料半額免除 (半額納付)	4/6	6/8
保険料4分の3免除 (4分の1納付)	3/6	5/8
保険料全額免除	2/6	4/8

※一部免除（一部納付）については、一部納付額が未納の場合、一部免除も無効（未納と同じ）となり年金額に計算されません。

※国民年金保険料の免除制度について

保険料を未納のまま放置すると、将来の老齢基礎年金を受け取ることができなくなったり、いざというときの障害基礎年金・遺族基礎年金を受け取ることができなくなる場合があります。保険料を納めることが困難な場合には、免除制度の申請をしましょう。

また、免除の申請をする場合は、住民税の申告内容を基に審査があります。世帯全員の所得申告を忘れずに行ってください。なお、退職（失業）による特例免除もありますので、白馬村役場住民福祉課または社会保険事務所へご相談ください。

年齢が93歳以上（大正5年4月1日以前生まれ）のみならず

老齢福祉年金のお知らせ

老齢福祉年金は、国民年金制度が発足した当時（昭和36年4月）、すでにご高齢であったために、老齢年金の受給資格期間を満たすことができない方に対して支給される年金です。

●次の①または②に該当する方に支給されます。

- ① 生年月日が明治44年4月1日以前の方
- ② 生年月日が明治44年4月2日から大正5年4月1日までの方で、保険料納付済期間が1年未満であり、保険料納付済期間と保険料免除期間を合算した期間が生年月日に応じて下表を超えている方。

生年月日	期間
明治45年4月1日以前	4年
明治45年4月2日～大正2年4月1日	5年
大正2年4月2日～大正3年4月1日	6年
大正3年4月2日～大正5年4月1日	7年

※恩給法による年金などの額が712,000円より少ないときには、712,000円と恩給法による年金などの額の差額分の老齢福祉年金が支給されます。

- ② 受給者の前年の所得が限度額（下表）を超える方

③ 受給者の配偶者または扶養義務者（受給者の生計を維持している方）の前年の所得が限度額（下表）以上の場合

- ④ 海外に居住している場合 等

●平成21年度の年金額は、

405,800円

です。

※所得制限により一部支給停止となる場合は、315,300円

●受給手続きは白馬村役場住民福祉課年金係までお越しください。

- ① 受給者（受給するご本人）が、恩給法による年金、労災保険法による年金または被用者年金各法による年金などを受給している場合

		扶養親族等の数				
		0人	1人	2人	3人	4人
本人所得限度額	全額支給停止	1,595,000円	1,975,000円	2,355,000円	2,735,000円	3,115,000円
配偶者・扶養義務者所得限度額	全額支給停止	6,287,000円	6,536,000円	6,749,000円	6,962,000円	7,175,000円
	一部支給停止	3,401,000円	3,650,000円	3,863,000円	4,076,000円	4,289,000円

納め忘れはありませんか？

白馬村国民健康保険の保険証が更新されます

10月は国民健康保険被保険者証の更新月です。更新にあたり国民健康保険税に未納がある場合、国民健康保険法第9条に基づき、その世帯に対し短期被保険者証及び被保険者資格証明書の交付措置がとられます。

「短期被保険者証」とは通常の有効期限（1年間）より短い、短期間（1ヵ月から半年）の保険証のことをいいます。

「被保険者資格証明書」を交付された方は、医療機関で受診をされた場合いったん医療費の全額をご負担いただくこととなります。

なお、交付基準は、滞納期間と納税相談による分納誓約書の提出の有無により判定されます。

納め忘れの方は至急納付いただきますようお願いいたします。納税が困難な方につきましては随時役場税務課にて納税相談を行いますので、お手数でも必ずお越し願います。

国民健康保険事業は万が一の病気や怪我に備え、日頃から加入者みなでお金を出し合い、助け合おうという制度です。また、国民

健康保険は皆さんが納入される国民健康保険税により運営されます。

医療費の増加が国保税増加に反映されてきてしまいます。重複多受診を避け、適正な受診・適度な運動・バランスの取れた食事の摂取等を心掛け、医療費の抑制に一人ひとり努めていただきますようお願いいたします。

※納税通知書を紛失してしまった場合は、お手数でも役場税務課までご連絡ください。

白馬村役場

税務課 国保係
住民福祉課 国保係



◆◆九月九日は救急の日です◆◆

♥ AED講習受けませんか？

9月9日は「救急の日」です。これは、救急医療及び救急業務に対する住民の正しい理解と認識を深めていただくことを目的に定められました。

日常生活では、いつ、どこで事故や病気が襲いかかるかわかりません。ある日突然、目の前で大切な人が倒れたらあなたはどうしますか？

救急車が現場に到着するまで全国平均で約6分かかります。救急車の到着を待っているだけでは、

救える命が救えないかもしれません。

その場に居合わせた人が適切な応急手当を施すことにより救命率の向上が望め、更に最近その効果が期待されているAEDを使用することで、今まで救えなかった命も救命できる可能性が増すと言われています。

そこで消防署では、応急手当の習得を目的とし、AEDの使い方を学ぶ「普通救命講習」を開催します。お気軽にご参加ください。

♥ 普通救命講習

(AEDを含む心肺蘇生法の講習会)

日時 9月6日(日) 9時～12時

場所 北アルプス広域消防本部(大町消防署内)

募集人員 30名 定員になりしだい締め切り

受講料 無料

*お申し込み・お問い合わせ

北アルプス広域大町消防署	0261(22)	0119
北アルプス広域北部消防署	0261(72)	0119
北アルプス広域南部消防署	0261(62)	0119

村道除雪(融雪剤散布) 業務入札参加申請について

白馬村では、平成21年度村道除雪・融雪剤散布業務の入札参加申請を次のとおり受け付けます。業務の受託を希望される方は、次により申請書の提出をお願いします。

◆受付期間

平成21年9月7日(月)～10月2日(金)

◆提出書類

- ① 除雪(融雪剤散布)業務入札参加資格審査申請書
 - ② 使用印鑑届
 - ③ 除雪(融雪剤散布)業務従事者届(※運転免許証及び技能講習修了証明書の写しを添付のこと)
 - ④ 機械の保有状況(※車検証の写し、緊急車両の指定を受けていることを証明する書類の写し、リース車両の場合はリース契約書等の写しを添付のこと)
 - ⑤ 住民票(※個人請負の場合のみ代表者の住民票を添付のこと)
 - ⑥ 納税証明書(※納税義務のある全ての村税の納税証明書で、1ヵ月以内に発行されたもの)
 - ⑦ 受託希望工区申請書
- 右記の①～④及び⑦の様式については白馬村行政ホームページから取得できるとともに、建設水道課窓口でも配布します。
- 除雪工区一覧表については、受付期間中に随時建設水道課窓口にて配布します。

◆参加資格

- ① 法人にあつては本店もしくは営業所を村内に有し、個人にあつては住民票を村内に有している者
 - ② 村税及び公共料金等に未納額がない者
 - ③ 除雪対策実施要領等の村が示す作業要領を遵守できる者
 - ④ 地方自治法施行令第167条の4の規定に該当しない者
 - ⑤ 入札の通知から入札日までの間に、おいて、指名停止の措置を受けていない者
 - ⑥ 作業実施者は法令に定められた免許所有者に限る
- なお、本年度の除雪・融雪剤散布業務入札参加につきましては、次のとおり説明会を開催しますので受託を希望される方はご参加ください。

○説明会

日時：平成21年9月3日(木)

午後2時

場所：白馬村役場2階

201・202会議室

*お申し込み・お問い合わせ

白馬村役場建設水道課

TEL 0261-721-5000

(内線134)

FAX 0261-721-7001

Email vilhaku@vilhaku.naganano.jp

kensetsusuido@vilhaku.naganano.jp

担当：柏原

年に一度は点検を！ 屋外広告物

9月10日から19日は屋外広告物適正化旬間です。屋外広告物(看板)を設置されている方は適正管理をお願いします。

■次に該当するものは改善をお願いします

- ▼ ひどく汚れたり、色あせたり、塗料がはがれたもの
- ▼ 破損または老朽のひどいもの
- ▼ 倒壊または落下のおそれがあるもの

■次に該当するものは表示・設置できません

- ▼ 動光・電光・点滅看板
- ▼ 公共物(橋の欄干、ガードレール、カーブミラーなど)や電柱に固着したもの
- ▼ 屋上・屋根への表示
- ▼ 路上(歩道)に設置したもの
- ▼ 反射光のある素材・蛍光塗料・夜光塗料を使用したもの
- ▼ 地色に彩度15以上の色を使用したもの
- ▼ 表示面積が10㎡を超えるもの
- ▼ 地上からの高さが6m以上のもの

詳しくは白馬村役場環境課までお問い合わせください。





こんなことから始めよう！

Vol. 2

エコドライブってなに？②

＊アイドリングストップ

5秒以上の停車ではエンジンを止める。そうすることにより、年間でガソリンを約17ℓ節約することができるといふデータもあります。

＊定期的な点検を

定期的なオイル交換や、適正なタイヤの空気圧の維持は、燃料の使用を節約でき、結果として省エネとなります。

また、不要な荷物を積載したまま走行しないことも効果的です。

＊マナーを遵守

適正な車間距離を保ち、急加速・急停車を控えることで、年間ではガソリン約30ℓを節約することができます。その他、空ぶかしは明らかに迷惑であると同時に燃料の無駄遣いに。迷惑駐車は渋滞の一因ともなり、大気汚染の引き金になり得ます。

安全で、地球にもお財布にもやさしい『エコ』なカーライフを是非お楽しみください。

お問い合わせ 白馬村役場環境課

戦没者等のご遺族の皆様へ 第9回特別弔慰金が支給されます

○支給対象者

平成17年4月1日から平成21年3月31日の間において、恩給法による公的扶助料や戦傷病者戦没者遺族等援護法による遺族年金等を受ける方（戦没者等の妻や父母等）が亡くなるなどしたことにより、平成21年4月1日において公的扶助料や遺族年金等の受給権者がいない場合に、次の順番による先順位のご遺族お一人に特別弔慰金が支給されます。

1. 平成21年4月1日までに戦傷病者戦没者遺族等援護法による弔慰金の受給権を取得した方

2. 戦没者等の子

3. 戦没者等の①父母②孫③祖父母④兄弟姉妹
戦没者等と生計関係を有している方のうち平成21年4月1日において婚姻していたとしても氏が変わっていない方又は同日において遺族以外の方と養子縁組していない方に限ります。

4. 右記3以外の戦没者等の①父母②孫③祖父母④兄弟姉妹

戦没者と生計関係を有していない方や戦没者等と生計関係を有していたが右記3に該当しない方。

5. 上記1から4以外の戦没者等の三親等内の親族
戦没者の死亡まで引き続き1年以上の生計関係を有していた人に限ります。

○支給内容

額面24万円、6年償還の記名国債

○請求期間

平成21年4月1日から平成24年4月2日まで

○請求窓口・お問い合わせ

白馬村役場 住民福祉課
TEL 72-5000（内線163）

入札結果

工 事 名	平成21年度 地域活力基盤創造交付金事業 道路改良工事	
入 札 日	平成21年7月2日	
場 所	白馬村字五竜9工区(村道2026号線)	
落 札 者	(有)塩島組	
落札決定額	¥11,970,000(消費税含む)	
入札参加者	(株)大糸(辞退)	(株)宮尾建設
	姫川建設(株)	(有)東和
	(株)落田(辞退)	白馬陸運(株)
	(有)吉田建設	(有)塩島組
	(株)白馬三津野	白馬ソイル工業(株)

入札結果

工 事 名	平成21年度 地域活力基盤創造交付金事業 道路改良工事	平成21年度 災害復旧事業道路災害復旧工事	平成21年度 白馬岳小雪溪避難小屋再建工事		
入 札 日	平成21年7月2日	平成21年7月2日	平成21年7月9日		
場 所	白馬村字五竜10工区(村道2026号線)	白馬村字青鬼(村道0208号線)	白馬村白馬岳小雪溪		
落 札 者	(株)落田	(株)宮尾建設	(株)山田工務店		
落札決定額	¥31,500,000(消費税含む)	¥2,205,000(消費税含む)	¥11,340,000(消費税含む)		
入札参加者	(株)大糸(辞退)	(株)宮尾建設	(株)平林工務店	中村工務店	
	姫川建設(株)	(有)東和(辞退)	(有)ダイトー工業	(株)山田工務店	(株)リホーム白馬
	(株)落田	白馬陸運(株)	(株)太田造園	(有)彦工務店	
	(有)吉田建設	(有)塩島組	(株)白馬造園	(株)宮尾建設	
	(株)白馬三津野	白馬ソイル工業(株)	(有)篠崎組	(有)池田建設	

「特定健診受診ありがとうございました」

7月に白馬村特定健診を受診した方へ ～結果説明会のお知らせ～

あなたの**特定健診集団結果説明会**は

— 場 所 —
ふれあいセンター

特定健診受診日	結果説明会日程
7月9日(木)	8月31日(月)15:30～16:30 または 8月31日(月)19:00～20:00
7月10日(金)	9月1日(火)10:00～11:00 または 9月1日(火)13:30～14:30
7月11日(土)	9月1日(火)15:30～16:30 または 9月2日(水)13:30～14:30
7月12日(日)	9月2日(水)15:30～16:30 または 9月3日(木)19:00～20:00
7月13日(月)	9月4日(金)10:00～11:00 または 9月4日(金)13:30～14:30
7月14日(火)	9月4日(金)15:30～16:30 または 9月5日(土)10:00～11:00
7月15日(水)	9月6日(日)13:30～14:30 または 9月7日(月)15:30～16:30
7月16日(木)	9月7日(月)19:00～20:00 または 9月8日(火)10:00～11:00
7月17日(金)	9月8日(火)13:30～14:30 または 9月8日(火)15:30～16:30

上記日程でご都合の悪い方、個別相談希望の方は、**役場住民福祉課 TEL:72-5000(内線162)**までご連絡ください。

※説明会は集団で行い、結果返却・結果説明を含め、**おおよそ1時間程度**を予定しております。

※その方に合わせた個別指導が必要と思われる方に対しては、後日別途ご連絡させていただくことがあります。ご了承ください。

＊ 内 容 ＊

- 検査結果の見方を一緒に確認します。
 - 検査結果より今の血管の状態（動脈硬化発症につながる血管変化レベル）を推測します。
 - 管理栄養士より「かしい食のコツ」を教えてください。
- ☆今の血管の状態の原因を考え、来年の結果改善、維持につながるきっかけになればと思います。
☆希望に応じて保健師、管理栄養士による個別相談を受け付けます。



特定健診を受診できなかった方へ

6月・7月に受診できなかった方は、9月に予備日を設けます。

特定健診受診希望の方は、役場住民福祉課までご予約ください。

※各種がん検診は受診できませんのでご了承ください。

肝炎検査（40歳の方のみ）・前立腺がん検査は受診可能です。

特定健診予備日：9月3日（木）

受付時間：7：00～10：00

場所：ふれあいセンター

受診料：住民税課税 1,500 円／住民税非課税 500 円（送付された黄色の受診券をご確認ください）

オプション：心電図 1,600 円 眼底検査 1,200 円 セット（心電図＋眼底検査）2,700 円

是非受診してください！

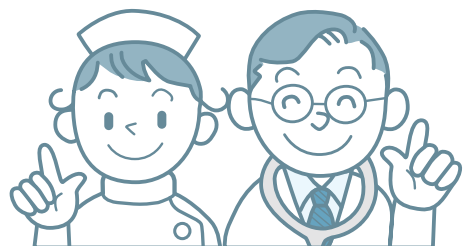

農業者の皆さん、 老後の備えは万全ですか？



老後生活は、こんなに長い！

65歳からの平均余命は…



老後生活は、こんなにお金がかかる！

夫婦2人の場合

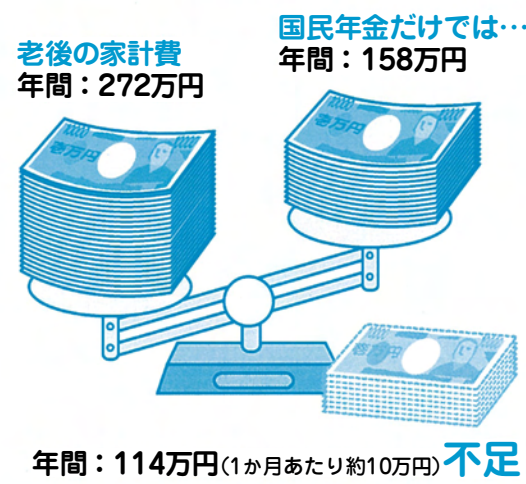

農業者年金は老後生活をがっちりサポート



農業者年金のメリット

- 少子・高齢時代に強い積立方式の年金！
- 終身年金で80歳までの保証付き！
- 支払った保険料は全額社会保険料控除！
- 手厚い政策支援！ 保険料に国庫補助も

～農業者の方なら広くご加入いただけます～

一定の要件を満たす方に月額最高1万円、
通算すると最大で216万円

公的年金
ならではの
税制上の
優遇措置

農業者年金の試算額

加入年齢	納付期間	試算額		
		性別	保険料2万円	保険料3万円
20歳	40年	男性	91万円	136万円
		女性	79万円	118万円
30歳	30年	男性	60万円	90万円
		女性	52万円	78万円
40歳	20年	男性	35万円	53万円
		女性	31万円	46万円
50歳	10年	男性	16万円	23万円
		女性	14万円	20万円

※この試算は、65歳までの付利率が2.30%、65歳以降の予定利率が1.55%となった場合の試算です。
付利率2.30%は農業者年金において期待される運用収益をもとに設定した率、予定利率1.55%は農林水産省告示（H21.4.1施行）により定められている率です。

保険料支払いによる節税効果の試算（所得税・住民税）

税率	保険料の額が		
	月額2万円 (年額24万円)の場合	月額5万円 (年額60万円)の場合	月額6.7万円 (年額80.4万円)の場合
15%の場合	36,000円	90,000円	120,600円
20%の場合	48,000円	120,000円	160,800円
30%の場合	72,000円	180,000円	241,200円

●各欄の金額が節税率効果で、保険料支払い後も適用される税率に変動がないものとして試算しています。

老後の備えは、
農業者年金で安心！

詳しくは白馬村農業委員会におたずねください。

白馬村農業委員会 白馬村役場観光農政課内 TEL 72-5000 (担当：中村)

地上デジタル放送を見るための 簡易なチューナー給付などの支援について

総務省では、経済的な理由等で地上アナログ放送から地上デジタル放送に移行することが難しい世帯に対する支援を予定しています。

(1) 支援の対象となるのは？

「日本放送協会（NHK）の受信料の全額免除を受けている世帯」が対象です。

（具体的には、生活保護世帯等・市町村民税非課税の障害者世帯・社会福祉事業施設入所者）

※すでに、地上デジタル放送を視聴されている世帯は支援の対象外です。

(2) 受けられる支援の内容は？

現在お持ちのアナログテレビに取り付ける「簡易なチューナー」の無償給付をします。アンテナ改修等が必要な場合にはその支援も行います。

(3) 支援の開始時期は？

平成21年度秋以降を予定しています。具体的な日程および申込方法については、決まり次第お知らせします。

(4) ご注意いただきたい点

・支援の申込みには、NHKと受信契約を結び、全額免除の適用を受けることが必要です。なるべく早めに契約手続等をお願いします。

・支援は現物給付です。ご自身で購入したチューナー・アンテナ等の費用を精算することはできません。

(5) お問い合わせ

支援制度全体について

総務省 地デジコールセンター

0570-0710101

NHKとの受信契約、

受信料免除について

NHK視聴者コールセンター

0570-0717077

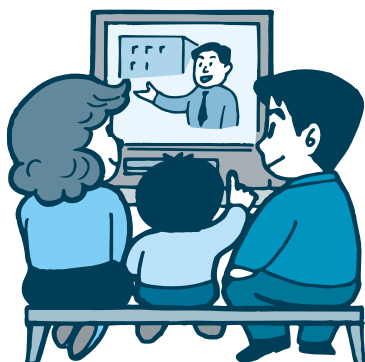

8月納期の税金

納期限	税目	期別
25日	村県民税	第2期
	国民健康保険税	第3期
	後期高齢者医療保険料	第1期

9月納期の税金

納期限	税目	期別
25日	国民健康保険税	第4期
	後期高齢者医療保険料	第2期

8月・9月納期の税金・保険料は上記の通りです。納期限に遅れないように納めましょう。口座振替にされている方は、25日に振り替えとなりますので、前日までに残高の確認をお願いします。

リサイクル広場

○登録状況は本誌及び白馬村行政HPでお知らせしていきます。掲載されたものを譲ってほしい方、譲りたい方は総務課へご連絡ください。

○みなさんの、譲りたい物、譲ってほしい物を登録し、物を大切にする心を育みながら、資源の節約・ごみの減量に取り組ましましょう。

総務課消費者行政担当 somu@vill.hakuba.nagano.jp
http://gyosei.vill.hakuba.nagano.jp/category/conference/recycle.html

ゆずります

- ・チャイルドシート（乳幼児・ジュニア用、メーカー不明）
〔希望金額：応相談〕
- ・チャイルドシート（乳幼児用、リーマン製）
〔希望金額：応相談〕
- ・整理ダンス（木製5段、高さ85.5cm×幅75cm×奥行41cm、傷汚れほとんどなし、譲られたもののため購入年月日・価格とも不明）
〔希望金額：無償〕

ゆずってください

- ・現在登録はありません

登録状況（8月7日現在）

「まめった講座」に参加しませんか？

- ① 『階段を手すりや壁をつたわらずに昇っていますか』
- ② 『椅子に座った状態から何もつかまらずに立ち上がっていますか』
- ③ 『15分続けて歩いていきますか』
- ④ 『この1年間に転んだことはありますか』
- ⑤ 『転倒に対する不安は大きいですか』

以上の質問の①～③が『いいえ』、④～⑤が『はい』にあわせて3つ以上該当した方は、『運動器の機能低下』が心配です。(生活機能の問診より)

運動器の機能とは、立つ・座る・歩くなどの日常動作に必要な筋力・バランス能力・持久力などを総合した能力で、いききたい所へ行ける、したいことができるための大切な機能のひとつです。

運動器の機能低下は、心身の衰弱・転倒・骨折などの引き金になり、生活機能の低下を起こします。病氣・骨折など明らかな原因がある場合もありますが、「もう年だから」「めん

どうだから」「やることがないから」という理由でだんだん動かなくなる生活不活発が最大の原因といわれています。頭も体も使わないと老化し衰えが加速します。しかし、やる気になって介護予防に取り組めば、何歳になっても心身の機能を回復・向上ができる事が最近の研究により明らかになりました。なんて、張り合いいのいいことでしょう!!

「じゃあ、やろう」とその気になっても、一人で何かをやるのは大変です。そこで「まめった講座」では、健康運動指導士・ボランテア・介護スタッフが、個々に適した運動方法を楽しく安全に指導します。マシン・トレニングのほかストレッチやレクリエーション体操などを組み合わせせて行い、筋力・バランス・柔軟性・持久力などの生活全般にかかわる能力の向上を目指します。

【まめった講座】

日時…毎週金曜日

午後1時～2時半

期間…3ヵ月間(12回)

場所…白馬メディアア

トレニングルーム(送迎あり)

費用…1回 500円

対象者…おおむね65歳以上の村民で、筋力低下により歩行や立ち上がりなどに不安を感じている方
体力や筋力低下、物忘れなどが心配な方

定員…10名

※事前に面接を行い、参加者を決定します。

『まめった講座』への参加を希望される方は、地域包括支援センターまで連絡してください。何年か後のなりたい自分のために、現在の自分の生活機能「暮らす力」を見直してみましよう。

また、地域包括支援センターは、高齢者の皆様の介護、権利擁護などのご相談に応じています。秘密は厳守いたします。

白馬村地域包括支援センター

(役場1階住民福祉課奥)

TEL(直通) 72-6667



Happy Smile
ハッピースマイル ～歯の健康～

第8回

生涯の健康はむし歯予防から。子どもの歯科治療を紹介いたします。

子どもの歯科治療④ 泣く子治療をやらせない子や



泣く子治療は「シーラント治療」です。

次回のテーマ

(提供) 長野県歯科医師会

各種相談日程

■心配ごと相談

「どこでも・気軽に・利用しやすい相談所」を協力し合って開設していますのでご利用ください。秘密は固くお守りいたします。

開設日	時間	場所	連絡先
8月18日(火)	13:00~15:00	ふれあいセンター 2階福祉相談室	白馬村社会福祉協議会 72-7230
11月17日(火)			

■無料法律相談

不動産や裁判・相続など、法律に関する相談に松本市在住弁護士会の弁護士が応じます。秘密は守られますので、お気軽にお出かけください。

開設日	時間	場所	連絡先
9月15日(火)	13:00~15:00	ふれあいセンター 2階福祉相談室	白馬村社会福祉協議会 72-7230

■障害者総合支援センター出張相談

障がい者の方とそのご家族の方等のあらゆる相談に応じますので、お気軽にご利用ください。

開設日	時間	場所	担当者	連絡先
8月21日(金)	13:00~15:00	ふれあいセンター 2階福祉相談室	東方	大北圏域障害者総合支援センター 26-3855

8月~9月保健ガイド

■健診等

場所: ふれあいセンター

月日	事業名	受付時間	対象になるお子さん
8月18日(火)	3歳健診	13:00~13:15	H18年6月生
8月20日(木)	離乳食教室	9:45~10:00	H21年1月生~H21年3月生
8月24日(月)	2ヵ月育児相談	9:45~10:00	H21年6月生
8月25日(火)	赤ちゃん健診	9:15~9:30	H20年10月生およびH21年4月生
9月2日(水)	マタニティ教室①	10:00開始	
9月10日(木)	1歳半健診	13:00~13:15	H20年1月16日生~H20年3月生
9月16日(水)	赤ちゃん健診	9:15~9:30	H20年11月生およびH21年5月生
9月17日(木)	2歳健診	13:00~13:15	H19年6月生~H19年8月生
9月28日(月)	2ヵ月育児相談	9:45~10:00	H21年7月生

*赤ちゃんマッサージの日程についてはホームページをご覧ください。
http://gyosei.vill.hakuba.nagano.jp/life_stage/born/baby_massage.html

■予防接種

場所: ふれあいセンター

月日	事業名	受付時間	対象になるお子さん
9月11日(金)	ポリオ	13:15~14:15	1回目 H21年2月~H21年5月生
9月18日(金)			2回目 H20年6月~H21年1月生

■子育て支援ルーム

[8月~9月の予定]

行事予定

月日	行事名	開始時間	月日	行事名	開始時間
8月18日(火)	食育活動「おいしいもの食べよ」 (1歳児対象)	11:00~	9月1日(火)	食育活動「おいしいもの食べよ」 (1歳児対象)	11:00~
8月20日(木)	食育活動「おいしいもの食べよ」 (2・3歳児対象)	11:00~	9月3日(木)	食育活動「おいしいもの食べよ」 (2・3歳児対象)	11:00~
8月24日(月)	山崎先生と語る会	10:00~	9月7日(月)	おはなし会	11:00~

なかよし広場・育児相談・自由利用

1歳児の広場	毎週火曜日	9:30~12:00
0歳児の広場	毎週水曜日	
2・3歳児の広場	毎週木曜日	
育児相談	毎週月曜日	9:30~12:00 ※2ヵ月育児相談実施日はお休みします
自由利用	毎週月曜日	9:30~12:00、13:30~16:00
	毎週火・水・木曜日	

■休日当番医

月日	曜日	白馬村・小谷村	大町市内(内科・小児科)	大北一円(外科)	歯科医院
8月22日	土	横沢医院	—	—	—
8月23日	日	白馬診療所	遠藤内科医院	西森整形外科	小谷歯科医院
8月29日	土	栗田医院	—	—	—
8月30日	日	小谷村診療所	松林医院	石曾根医院	平林歯科医院
9月6日	日	横沢医院	加藤診療所	狩谷整形外科医院	いとう歯科医院
9月13日	日	小谷村診療所	菊地クリニック	みどりクリニック	横沢歯科医院
9月20日	日	栗田医院	小野医院	栗林医院	師岡歯科医院
9月21日	月	公済堂(北沢)医院	平林医院	西森整形外科	きらり歯科医院
9月22日	火	白馬診療所	横澤内科医院	石曾根医院	橋歯科医院
9月23日	水	しんたにクリニック	野村クリニック	大町総合病院	丸山歯科クリニック
9月27日	日	横沢医院	大町協立診療所	安曇総合病院	宮下歯科医院



※8月31日(月)まで休館とさせていただきます。
・月曜日 祝日
・毎月 最終金曜日(館内整理休館日) ↓祝日と重なる場合、休館日が変更となります。
・その他 やむを得ず臨時休館する場合があります。

■図書館休館のお知らせ■

5月1日から8月31日まで、「図書館システム」導入準備作業のため、休館させていただいております。期間中は、図書の貸し出し・レファレンス・相互貸借等の業務を休止しています。

9月1日(火)貸し出しを再開します

お一人10冊まで、3週間の貸し出しとなります

「図書館システム」導入にともない、今までの貸出券にかわり、利用者カード(リライトカード)による貸出となります。

今まで図書館をご利用になっていた方も、改めてお申し込みが必要です。8月24日まで、事前登録を受け付けております。詳しくは、7月号の「広報はくば」か、白馬村行政ホームページをご覧ください。

図書館の開館時間

午前 9時~12時
午後 1時~6時
昼 1時間閉館

…………… 9月1日以降にお申し込みになる方へのお願い ……………

窓口の混雑などにより、やむをえず利用者カードの登録申込書提出からカード発行までにお時間をいただく場合があります。時間に余裕をもってご来館いただきますよう、お願い申し上げます。

カードをお渡す際には、現住所の確認ができる身分証明書を必ずご持参くださいませう、お願い申し上げます。

■図書返却のお願い■

白馬村図書館の本を返し忘れていませんか？

現在、図書の情報を1冊ずつパソコンに入力する作業を進めておりますが、いまだ返却いただけていない本があります。

お手元に借りたままになっている本がないか、もう一度ご確認くださいませう、お願いします。

図書の返却は・・・休館中に、本を返却される場合は、図書館入り口左側スロープを降りた壁に設置の「図書返却口」へ1冊ずつお入れください。

■おはなしの会■

9月12日(土)午前10時30分より 児童ルームにて開催します。



姉妹都市コーナー

静岡県 河津町



ふるさと緑の少年団キャンプ

ふるさと緑の少年団は、町内の小学校4～6年生の希望者により組織され、野外活動や物づくり教室、緑化活動などを年10回程度行っています。

7月30日～31日の2日間にわたり、河津七滝地区の「河津七滝オートキャンプ場」にて団員53名の参加を得てキャンプを行いました。当日は、河津町の特産であるわさびの収穫体験や川遊びをした後、8班に分かれて飯盒炊爨(はんごうすいさん)でカレーを作りました。大半の子どもたちは、飯盒炊爨が初体験で、梅雨明けが遅れたことによる薪の乾きの悪さも重なり、火熾しに苦勞し、なかなか点かない火と大量に出る煙にむせていました。夕食の準備には3時間余を費やしましたが、自分たちで作ったカレーライスをおいしそうに食べ、満足の笑みを浮かべていました。

和歌山県 太地町



白馬北小学校5年生来町

平成21年7月28日(火)白馬北小学校5年生61人が来町し、翌日7月29日(水)公民館において太地小学校5年生30人との交流会を開催しました。

交流会後はあいにくの雨の中、隣町的那智勝浦湾から観光船に乗り、紀の松島巡りを楽しみ、くじら浜公園棧橋前で下船後は、梶取崎の見学、くじらの博物館でのシャチのショーの見学をしました。

午後からは雨も止み、快晴の中、向の浦で海水浴や貝取り体験等を行い、自分たちの採った貝でバーベキューを楽しみ、交流を深めました。

有料広告欄

営利を目的としない助けあいの制度

長野県民共済 長野県民の6.0人(件)に1人が加入しています!

資料請求はホームページからどうぞ。
長野県民共済 検索
www.nagano-kyosai.or.jp/
 携帯から ▶ <http://kyo-sai.jp/nagano/> 携帯サイトのバーコード

共済取扱団体/長野県認可 長野県民共済生活協同組合
 共済元受団体/厚生労働省認可 全国生活協同組合連合会 <http://www.kyosai-cc.or.jp/> [松本] ☎0263-40-1681(代) 〒390-0851 松本市島内3443-3 FAX 0263-40-1682

(この広告は白馬村広報等有料広告掲載要綱に基づき掲載しています)

編集後記

私は夏が大好きです。夏の匂い・蝉の声・太陽のまぶしさ・白馬には海がないですが海・新鮮な野菜果物・夏にしか行かないマイスポット等など…
 特に夕暮れ、庭でのんびり涼むのがなんともいえない私の癒しです。
 白馬の夏は特に短いので残り少ない夏を満喫したいと思います。
 皆様白馬の夏の風物詩サマーグランプリジャンプ大会へ足を運んではいかがでしょうか?
 暑い日が続きますどうぞ皆様ご自愛ください。