

広報

はくば



2010
Vol.402

3

3月12日から21日にかけて開催されるバンクーバーパラリンピックに、白馬村から谷口彰選手(左)と夏目堅司選手(右)がアルペン種目(チェアスキー)の日本代表として出場します。

白馬村では2月19日(金)に両選手を村長室に招き、激励会を開催しました。オリンピックでの6選手の活躍に続き、パラリンピックでも2選手の活躍が期待されますので、多くの方の応援をよろしくお願いします。

広報はくば

- バンクーバーオリンピックに6選手が出場しました.....2
- 戸別所得補償モデル対策がスタートします.....3
- 清掃センター直接持ち込み手数料改定のお知らせ.....9
- ふれ愛号の運行時刻が変わります.....10

館報はくば

- 平成22年度ふれあい教室のご案内.....1
- さんかく君だより.....3
- 図書館だより.....4

バンクーバーオリンピックに白馬村から

6名の選手が出場しました



○上村愛子選手

フリースタイルスキー女子モーグル
4位入賞
(長野オリンピック以来4大会連続入賞)

○西伸幸選手

フリースタイルスキー男子モーグル
9位

○渡部暁斗選手

ノルディック複合個人(ノーマルヒル)
21位
ノルディック複合団体
6位入賞
ノルディック複合個人(ラージヒル)
9位

○福島のり子選手

フリースタイル女子スキークロス
22位
(予選21位通過、1回戦第4組3位)

○柏原理子選手

クロスカントリー 女子10kmフリー
61位
クロスカントリー 女子4×5kmリレー
9位

○成瀬野生選手

クロスカントリー 男子15kmフリー
49位
クロスカントリー 男子30kmパシユート
39位
クロスカントリー 男子チームスプリント
予選2組7位
クロスカントリー 男子50kmクラシカル
35位



村長室でオリンピックについて語る3選手



パブリックビューイングの様子

白馬村では、特設応援会場として多目的ホールに大型スクリーンを設置し、6選手が出場する種目の開催日に応援会(パブリックビューイング)を開催しました。

日本時間で未明からの開催となる種目もありましたが、多くの方にお集まりいただき、ありがとうございました。

3月3日(水曜日)に、福島のり子選手、成瀬野生選手、柏原理子選手が白馬村役場を訪れ、村長にオリンピックの報告をしました。

3選手より「村民の皆さんへのメッセージ」をいただきましたので、以下に掲載します。

○福島のり子選手(スキークロス)

地元の皆さんの応援・協力がなければ、オリンピックには出られなかったと思います、ありがとうございました。オリンピックは最高の舞台です。子どもたちにもぜひオリンピックを目指してスキーを楽しんでほしいと思います

○成瀬野生選手(クロスカントリー)

早朝からのパブリックビューイングや応援旗の掲出など、自分一人ではなく、皆さんの応援と一緒に走ることができました。4年後のメダルを目指して練習に励みますので、今後も応援をよろしくお願いします。

○柏原理子選手(クロスカントリー)

村民の皆さんの応援が何よりも力になりました。結果を残すことができず申し訳ないと思いますが、この経験を今後に活かし、世界と戦える力をつけたいと思います。たくさんの方の応援ありがとうございました。

6名の選手の皆さん、お疲れ様でした。そして、たくさんの方の感動をありがとうございました。

戸別所得補償モデル対策が 4月からスタートします

自給率向上のポイントとなる麦・大豆・そばなどについて簡単で分かりやすい助成体系の下に生産拡大を促す対策と、水田農業の経営安定を図るために、恒常的に赤字に陥っている米に対して補てんする対策をセットで行います。

米のモデル事業 (米戸別所得補償モデル事業)

自給率向上のための環境整備を図るために、米の生産数量目標に従って生産する販売農家・集落営農の皆さんに対して、主食用米の作付面積10a当たり15,000円を定額交付します。また、米の価格が下落した場合には、追加の補てんも行います。

交付単価(全国一律)

定額部分 (10a当たり)	15,000円(恒常的なコスト割れ相当分の助成)
変動部分 (10a当たり)	22年産の販売価格が、過去3年の販売価格を下回った場合にその差額を基に算定

▼交付対象者

「生産数量目標」の範囲内で主食用米の生産を行った販売農家・集落営農のうち、20a以上の場合は水稲共済加入者。20a未満の場合は水稲共済加入者または21年度の出荷・販売実績のある方

▼交付対象面積

主食用米の作付面積から、自家飯米・縁故米用に供される分として一律10aを差し引いた面積

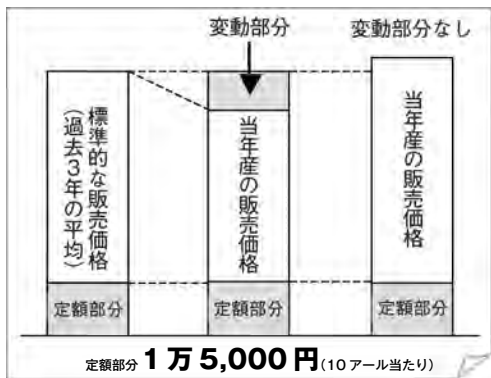

自給率向上事業 (水田活用自給力向上事業)

自給率向上のために水田で麦・大豆・そばなどを生産する販売農家・集落営農の皆さんに主食用米と同等の所得を確保できる水準の支援を行います。

加入申し込み・支払時期

交付金を受け取るためには、加入申込書・交付申請書などの提出が必要になります。交付金は、国から農業者が指定した口座に直接支払います。

平成22年産の米の配分数量

白馬村に配分された22年産の生産数量は、次のとおりとなります。米の消費量が毎年減少している中、26t減って配分となりました。22年の作付については21年と同様の計画をお願いします。

*お問い合わせ

白馬村営農支援センター

7517166

白馬村役場観光農政課

7215000 内線141

自給率向上のための新しい
農政に参加しましょう



地域情報通信基盤整備事業

ケーブルテレビ白馬 皆様のご加入をお待ちしています

加入申込書を発送しました

2月中旬に、村内の全世帯宛にケーブルテレビ白馬の「加入のご案内」と「加入申込書」を発送しました。

加入促進期間（本年5月末日まで）に加入申請が承認された方は、加入負担金（3万円）が全額免除となりますので、加入を希望される方は、申込書に必要事項を記入していただき、期限までに同封の返信用封筒（切手不要）によりご返送していただくようお願いいたします。

加入申込書が届かない方や、別荘および法人等事業所で加入を希望される場合には、白馬村役場総務課までご連絡ください。加入のご案内および加入申込書、返信用封筒等を送付させていただきます。なお、加入申込書は白馬村行政ホームページからダウンロードすることもできます。

※今回の申し込みはケーブルテレビを対象としています。インターネットについては、別途NTT東日本に申請していただく必要がありますので、ご注意ください。（神城地域の方はまだ申請できません）

加入促進説明会を開催しました

3月2日（火）～4日（木）にかけて、3会場で9回にわたり、加入促進説明会を開催しました。

400名を超える方々にご参加いただき、ケーブルテレビ白馬の事業説明や、データ放送のデモンストラーションを行ったほか、



総務省テレビ受信者支援センター（デジサポ）による地上デジタル放送に関する説明をあわせて行いました。説明会で配布した資料は白馬村役場総務課窓口にてお渡しすることができます。

また、白馬村行政ホームページにも掲載していますので、ご覧ください。

今後は各区の総会等で地区担当職員による事業説明を行うほか、行政区や各種団体の要望に応じて説明会を開催します。

また、総務課では個別のお問い合わせを随時受け付けていますので、お気軽にご相談ください。

加入促進説明会（平成22年3月）で出された主な質問とそれに対する回答

Q1：利用料金はいつから発生するか。

A1：引込工事が完了した時点で発生します。開局日までの利用料金は月額500円で、開局日以降は月額1,600円となります。

Q2：すでにインターネット用の光ケーブルを引き込んでいるが、新たに引込工事を行わなければならないか。

A2：ケーブルテレビとインターネットは別々の線を利用するため、もう1本引き込むこととなります。

Q3：デジタルチューナーでもデータ放送を利用できるか。

A3：データ放送に対応していない機種もあるため、購入の際にはご注意ください。

Q4：テレビが複数台ある場合の利用料金はいくらになるか。

A4：テレビが何台あっても、1加入につき1,600円となります。

Q5：アルプスケーブルビジョンに加入しているが、宅内環境はどの程度整えればいいか。

A5：現在の宅内環境で概ね問題ないと考えられます。

アナログテレビ放送終了まで1年半地デジの準備はお済みですか？

デジサポ長野が

無料相談を行います

平成22年3月11日でアナログテレビ放送の終了まで500日となりました。皆様のお宅では「地デジ」の準備はお済みでしょうか？

総務省長野県テレビ受信者支援センター（通称・デジサポ長野）では、「地デジ」を導入したいが、受信できるかわからない、どのような工事をすれば良いのかわからないなど、「地デジ」に関するご相談や調査を無料で実施しています。相談は、平日午前9時から午後6時まで、電話で受け付けています。

▼相談窓口

総務省長野県テレビ受信者支援センター（デジサポ長野）

電話 026-235-11911

※デジサポ長野に電話が繋がりにくい場合は、地デジコールセンター（0570-07-0101）にご相談ください。

ごみ減量作戦



雄大な北アルプスを望むリゾートホテル『ホテルヴィオラ』（八方）。環境への取り組みを積極的に実践していることから2003年3月にエコチャレンジホテルとしてグリーン購入ネットワーク（※下記参照）に登録されています。

今回、ホテルヴィオラ 専務 丸山巧さんにその取り組みについてお話を伺ってきました。

サービスも向上

（環境課）エコチャレンジホテルに登録したきっかけは？

（丸山）大学の時からエコには興味があった。エコチャレンジホテルについては友人に紹介してもらった。以前から何らかの取り組みをしてみたいと考えていた。

（環境課）ごみ減量化への取り組み状況は？

（丸山）リサイクル物の適正分別と生ごみの堆肥化、割り箸の使用をやめて塗り箸を使用、アメニティグッズが不要な人に割引特典を設けるなど、ごみを出さないための取り組みも行っています。天ぷら油はバイオディーゼル燃料に精製してもらい、夏場の送迎車に使用しています。お客さんにも好評です。

（環境課）お客様や厨房・レストランから出るごみをどのように分別している

ますか？

（丸山）各客室にごみ箱は一つしかありません。そのため従業員と一緒に分別をするようにしています。プラスチック製容器包装や紙製容器包装も出る範囲で分別しています。



夏場は木枠で、冬場は「ばっくん」を使って生ごみ堆肥化を実践している。

（環境課）分別したごみはどうしていますか？

（丸山）燃えるごみ、燃えないごみ、ペットボトルは清掃センターへ。その他のリサイクル物については冬期間ウイング21へ持って行っては冬期間ウイングでの回収回数が増えればありがたいですね。

（環境課）お客様から出るごみの処理は大変ですか？

当ホテルでは、出来ることから一つ一つをモットーに環境に配慮したホテル作りに取り組んでおります。

自家農園の無農薬野菜や、グリーン購入等で、安全で美味しい食事を心がけております。



ホテルヴィオラ
丸山 巧さん

（丸山）大変ですが、ごみの分別であまりお客様へ負担をかけたくはないと考えています。白馬村全体がごみ減量化を進めている気運が高まり、広く呼び掛けをすれば、訪れるお客様も分別に協力していただけるのではないかと思います。

（環境課）エコへの取り組みをして良かった点は？

（丸山）ホームページでエコチャレンジホテルということを積極的にアピールしています。その結果、アルバイト希望者が増えた。実際に働いてもらうと、少々面倒なごみの分別も前向きに取り組んでいただける。サービス面でも質が向上したと感じています。

（環境課）本日はありがとうございます。今後も減量化へのご協力をお願いします。

グリーン購入ネットワーク

（GPN）とは…

グリーン購入ネットワーク（GPN）は、環境省の呼びかけにより、環境保全型製品に関する情報を発信し、購入ノウハウを広げることを目的に、環境に配慮した購入を推進する幅広いネットワークとして1996年2月に設立した非営利の民間組織です。

詳しくは (<http://www.gpn.jp/>) まで。



くらしに欠かせない 貴重な水を大切に

建設水道課からのお知らせ

水道の手続きや料金に関するお問い合わせは…
白馬村役場建設水道課業務係
(電話 72-5000 [内線 136])

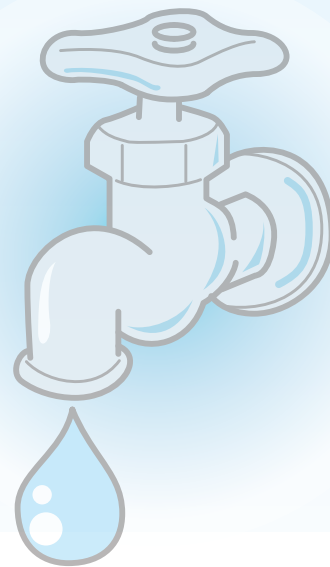

水道メーター検針に ご協力ください

水道メーター検針が、4月12日より始まりです。4月より11月まで毎月おおよそ15日〜22日が検針期間となります。

検針員がお伺いして検針を行っている世帯の方につきましては、検針がスムーズに行われますよう、メーターボックスまわりの確認をお願いします。

○メーターボックスの上に車が停めてあったり、植木鉢など物が置いてありませんか？

↓検針の妨げになりますので、移動をお願いします。

○犬を放し飼いにしていませんか？

↓出入口やメーターボックスから離れた場所につないでおいてください。

○ボックス内に落ち葉や泥水がたまっていますか？

↓時々点検してきれいにしておいてください。

○増改築などの際には、メーターが床下や見えにくい位置にならないようにお気をつけください。

水道メーターの検針により、お客様の使用水量・料金を決定します。また、検針時の異常な使用水量により、漏水発見につながることもあります。メーターの指針を正しく読めるよう、ご協力をお願いします。

春の引越しシーズン 上下水道のお届けも忘れずに!!

引越しの際には、水道料金・下水道使用料の精算が必要です。引越しの予定日が決まりましたら、お早めに白馬村役場建設水道課へお知らせください。各種のお申し込みはお電話1本でできます。ご連絡をいただかないと、水道を使っても基本料金等が発生する場合がありますので、必ずご連絡をお願いします。

(1) 引っ越してきたとき

〔上下水道の使用開始申し込み〕

引越しの3〜4日前までに、建設水道課窓口、またはお電話で上下水道使用開始申し込みの旨をお伝えください。

〈お届けいただく内容〉

- ・ご住所・お名前・電話番号
- ・上下水道の使用を開始する日

(2) 引っ越していくとき

〔上下水道の使用中止申し込み〕

引越しの3〜4日前までに、建設水道課窓口、またはお電話で上下水道の使用を止める旨をお伝えください。

〈お届けいただく内容〉

- ・ご住所・お名前・電話番号
- ・精算日(上下水道の使用をやめる日)
- ・引越し先のご住所
- ・精算方法(口座振替、引越し先への請求書送付など)

水道使用開始・中止の届出は、「**ながの電子申請サービス**」でも24時間365日受け付けています。

■パソコンからは…



行政ホームページ右側のバナーをクリック

■携帯電話からは…

QRコードをお読み取りください



■請求書等の送り先を変えたいとき
建設水道課窓口、またはお電話でお伝えください。

■水道使用者や所有者の名義を変えるとき(名義変更)
建物の相続・売買などで上下水道設備の「所有者」名義が変わるときは、書面での届けが必要になります。(届出用紙は建設水道課窓口にご用意しております)

(3) その他の変更があったときも
お届けをお願いします

○白馬村内へお引越しの場合は口座振替の継続ができます。ご希望の方は、お届けの際にお知らせください。
○精算は、お客様からのお届け制です。お届けがないと、上下水道のご利用がなくても基本料金等の請求が継続しますので、お気をつけください。

平成21年度 白馬村地域づくり事業補助金 各地区の取組状況について

本年度も各地区で「地域づくり事業補助金」を活用して様々な事業が行われました。
以下に取組みをした26地区の事業内容と事業費をお知らせしますので参考にしてください。

【順不同】

事業主体	事業	事業内容(規模)	事業費(円)
佐野区	地域活性化事業	生活改善センター床の補修	495,000
八方口区	地域活性化事業	みみずくの杜周辺の植栽及び遊歩道の補修	111,101
	防犯灯設置事業	区内の防犯灯1基を改修	119,000
嶺方区	地域活性化事業	嶺方展望台ラベンダー園にラベンダーを植栽	164,825
野平区	地域活性化事業	野平基幹センタートイレの水洗化工事	1,490,000
大出区	地域活性化事業	大出公園、R406号及び区内空き地に花木を植栽	252,535
どんぐり区	地域活性化事業	区入口及び展望公園に花の植栽及びギフチョウの保護のためカンアオイの植栽	235,550
白馬町区	地域活性化事業	白馬駅周辺の緑地整備と洋花の植栽	447,150
和田野区	地域活性化事業	区内の花樽に花木を植栽	235,000
	防犯灯設置事業	区内の防犯灯1基を改修	119,700
落倉区	地域活性化事業	公民館トイレの水洗化工事	1,475,250
深空区	地域活性化事業	深空神明社公園の水路石積工事	303,735
	防犯灯設置事業	区内に防犯灯2基を新設	58,800
みそら野区	地域活性化事業	区内2ヵ所に花壇づくり、平川河川敷に桜を植栽	477,059
	防犯灯設置事業	区内に防犯灯2基を新設	247,800
森上区	地域活性化事業	基幹センター床の張り替え工事	324,450
	防犯灯設置事業	区内に防犯灯1基を新設	132,300
三日市場区	地域活性化事業	神明社・サンサンパーク等に花木、草花を植栽	230,381
切久保区	地域活性化事業	公民館の屋根・壁の塗装工事	228,750
新田区	地域活性化事業	区内にアジサイ・ベコニア・芝桜を植栽	242,000
飯田区	地域活性化事業	犬川左岸の道路脇に芝桜を植栽	228,000
内山区	地域活性化事業	ホタル水路の浚渫及び導水管敷設	247,100
飯森区	地域活性化事業	駅前・神社・区入口・公民館前等6ヵ所に花を植栽	88,244
山麓区	地域活性化事業	区内の空き地に桜を植栽	90,000
沢渡区	地域活性化事業	公民館内部の改修工事	730,000
八方区	地域活性化事業	区内3ヵ所に花壇づくりと大型プランターに花を植栽	204,701
	防犯灯設置事業	区内に防犯灯3基を新設	211,000
瑞穂区	地域活性化事業	区内交差点付近の空き地に山野草を植栽	232,435
	防犯灯設置事業	区内に防犯灯3基を新設	211,000
堀之内区	地域活性化事業	サンサンパークに花・桜を植栽	105,577
塩島区	地域活性化事業	基幹センター入口に草花を植栽	10,960
蕨平区	地域活性化事業	蕨平橋付近の「わらびの里」に、ツツジ・サツキを植栽	218,900
通区	地域活性化事業	集会施設の増築工事	5,000,000

地域活性化事業(補助率2/3、15万円限度)

防犯灯設置事業(補助率1/3、10万円限度)

春を迎えて

4月から新しい生活をスタートされる方もいらっしゃるのではないでしょうか。また、そのために家電製品を新しく揃えるという方もいらっしゃると思います。

左の図を参照してください。家庭から排出される二酸化炭素のうち約30%が照明や家電製品から、約15%が冷暖房からとなっています。購入の際には、ぜひ省エネについて意識していただきたいと思います。

家庭からの二酸化炭素排出量

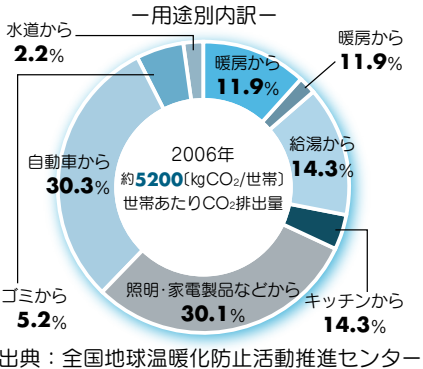

◆エアコン

購入の際は、通年エネルギー消費効率を表す「A/F/P」という数値を目安にしてみてください。この数値が大きければ大きいほど省エネ性能が優れていることとなります。

また、部屋の広さにあった規模の物を選ぶことも大切です。

◆テレビ

最近のテレビの省エネ性能は急激に進歩しています。古い物を使うより、最新型に買い換えた方が電気代を節約できる場合があります。テレビを購入する際の省エネの目安として「年間消費電力量」があります。これは一日の生活サイクルを考慮して、実際の使い方に近い方法で試算された数値です。購入の際はぜひ参考にしてみてください。

◆冷蔵庫

「年間消費電力量」がなるべく少ないものを選びましょう。

販売店では、左の『統一省エネラベル』の星の数も参考にしましょう。



*お問い合わせ

白馬村役場 環境課

白馬村指定「もえるごみ袋」

新サイズを販売します

白馬村ではこの4月から、村民要望にお応えして、新たに「もえるごみ袋(小/20ℓ)」を販売します。これにより、小まめにゴミを出すことが可能となり、可燃ゴミの排出量が少ないご家庭では、長期間ゴミを保有する必要がなくなります。ごみ袋は村内のスーパーやコンビニエンスストア等でお買い求めいただくことができます。用途に見合ったサイズのごみ袋を選び、資源を有効に利用しましょう。

《価格表》 (1ロール10枚入り)

種類	価格
もえるごみ袋(大/45ℓ)	600円
もえるごみ袋(中/30ℓ)	450円
もえるごみ袋(小/20ℓ)	350円
もえないごみ袋(45ℓ)	500円

*お問い合わせ

白馬村役場 環境課

白馬南小学校みどりの

少年団が受賞しました

2月7日(日)に大町公民館分室で「平成21年度大北地域森林づくり賞・林業関係コンクール表彰」があり、白馬南小学校みどりの少年団が「森林づくり賞 森林環境教育推進の部 大北地域緑化推進協議会長賞」を受賞しました。

キノコの原木栽培や森林の下刈り等への取り組み、植樹祭や交流集会といった各種事業への積極的な参加が功績として認められました。おめでとうございます。



4月1日から清掃センターへ直接持ち込み（自分で清掃センターに搬入する方・業者委託でごみ処理をされる方）されるごみ処理料金が改定されます。

30kgまでは従来と同額の10kg当り60円、30kg超は10kg当り100円になります。

白馬村では、ごみ減量化・リサイクル推進に向けて「ごみ減量懇話会」が立ち上がり、燃やすものを減らしリサイクルの向上に努め、地球温暖化防止・CO2削減を考え始めました。清掃センターでも、漫然とした今までのような分別では、減量化・リサイクルは進みませんので、分別の徹底化・減量化を推進し、適正な焼却ごみにするための料金改定です。

清掃センターの処理能力も、施設老朽化等により当初処理能力の半分程度まで落ち込んでおり、ごみの減量化は急務となっています。

また、ごみ減量化の新たな取り組みとして、4月より分別・減量化を推進するため搬入状態の指導を行う、分別指導員の配置を計画しますのでご協力をお願いします。

分別されたリサイクル物は、村のリサイクル物収集日に合わせてリサイクル物集積場に出しましょう。

現行・変更後料金対比

現行 (平成22年3月31日まで)		変更後 (平成22年4月1日以降)	
100kgまで10kg当り	60円	30kgまで10kg当り	60円
100kg超10kg当り	70円	30kg超10kg当り	100円

※指定袋で地区集積場に出す場合 ⇨ 指定袋の料金変更はありません。

*お問い合わせ 白馬山麓清掃センター TEL72-3312

「寄附」は、買収や供応などの温床となりがちであり、また、寄附の多少が、公職の候補者等（現職、立候補者、立候補予定者）の能力や人柄の評価につながりかねません。こうしたことから、政治や選挙にお金のかかる大きな要因となっている特定の「寄附」を禁止することにより、お金のかからない、きれいな政治や選挙の実現を目指しています。

寄附が禁止される者は

公職の候補者、公職の候補者になろうとする者及び現に公職にある者です。

公職の候補者等以外の者も、公職の候補者等を名義人とする寄附をすることは禁止されています。

禁止される寄附は

選挙区内にある者に対する寄附は、特定の場合を除き、いかなる名義をもってするを問わずできません。例えば、お中元、お歳暮、入学祝、結婚祝、お祭りの寄附、餞別等も選挙区内の者に対して贈ることができません。

なお、候補者等が自ら出席する結婚披露宴及び葬式における祝儀や香典の供与を除き、すべて罰則の対象となります。

寄附の勧誘や要求の禁止

何人も、公職の候補者等に対して、選挙区内にある者に対する寄附を勧誘し、又は要求することは、禁止されています。

また、公職の候補者等以外の者に、公職の候補者名義の寄附を勧誘し、または要求することも禁止されています。

なお、相手に不安をいだかせるような方法で寄附を勧誘し、または要求すると処罰されます。

●寄附禁止ワンポイント●

公職の候補者等が選挙区内で行われる各種大会や祝賀会などに寸志として金品を持参することは寄附にあたり、罰則をもって禁止されています。



白馬村乗合タクシー 白馬ふれ愛号

4月1日(木)から
運行時刻が変わります



白馬ふれ愛号の運行がスタートして1年が経とうとしています。村ではアンケート調査を行うなどして、さらに地域に密着した乗り物になるように検討しています。今回の変更によって通院やお出掛けの利便性、JRとの連絡のしやすさが向上します。

便	1便	2便	3便	4便	5便	6便	7便	8便
出発時間	8:15	9:15	10:30	11:30	12:40	13:40	15:00	16:00
予約締切時間	前日	8:45	10:00	11:00	12:10	13:10	14:30	15:30

国民健康保険
70歳から74歳までの方の
自己負担割合が1割に
据え置かれます

国民健康保険に加入されている70歳から74歳までの被保険者の方が医療機関受診の際に窓口で負担される一部負担金の割合は、平成22年4月より1割から2割負担に変更予定でしたが、平成23年3月31日まで1割負担に据え置かれることとなりました。

3月下旬に新たな高齢受給者証を郵送しますので、4月からは新しい高齢受給者証をご使用いただき、現在お持ちのものは破棄してください。

なお、現在3割負担の方は、そのままお手持の高齢受給者証をご使用ください。

*お問い合わせ

白馬村役場住民福祉課 国保係

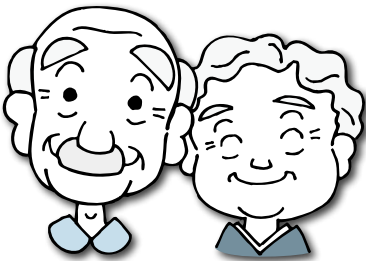

凍結防止剤の購入に関する
経過について

凍結防止剤の購入に関する経過については、広報はくば2月号でお知らせいたしました。その後、グリーンSR100Cタイプについて、さらに成分確認のため検査を進めてきました。

その結果、Cタイプとして購入した凍結防止剤に、
・塩化マグネシウム99%の製品があったこと
・採取した二つのサンプルを分析したところ、「有機酸」が検出されなかったこと
の2点が確認されました。

先の広報はくばでお知らせしたとおり、購入する凍結防止剤には、「有機酸」が配合されていることが最低条件であります。「有機酸」が含まれないという事は、村が求めた製品とは異なるため、2月19日付けで凍結防止剤の売買契約を解除し、解除に伴う行政処分として、2ヶ月間の指名停止といたしました。

関係職員については、事情聴取をした上で処分を行ないました。また、村長と副村長の特別職は、自らが姿勢を正し、一刻も早く村民の信頼回復を得るために、報酬の減額をいたします。

こういった結果になったことは、まことに遺憾であり、今後こういうことが生じないように、再発防止に向けて、事務処理の実態を検証し、改善点等を検討しますので、ご理解の程よろしくお願いたします。

入札結果	
工事名	平成21年度 白馬村地域情報通信基盤整備事業 調査設計・施工監理委託業務
入札日	平成22年2月3日
場所	白馬村 全域
落札者	東日本システム建設(株)中信支店
落札決定額	¥12,075,000(消費税含む)
入札参加者	東日本システム建設(株)中信支店
	日本コムシス(株)長野支店
	大明(株)信越支店
	日本電話施設(株)長野営業所

村長への意見・提言を募集しております

村づくりに対する皆様のご意見をお寄せください。
24時間皆さんの声を受け付けています。

- 村長室直通 FAX 0261-72-4899
- 白馬村役場 FAX 0261-72-7001
- 電子メールアドレス
soncyo@vill.hakuba.nagano.jp
- 白馬村行政ホームページ
<http://gyosei.vill.hakuba.nagano.jp/somu/mayor/index.html>

平成22年度狂犬病予防注射のお知らせ

犬の飼い主の方には、「生涯一度の登録と、毎年一回4月1日から6月30日までに狂犬病予防注射を受けさせる」ということが法により定められています。

○狂犬病予防注射について

平成22年度は次の日程で狂犬病予防注射を行います。いずれの場所でも注射は受けられますので、注射料金と事前に届くハガキを持参のうえお越しください。新規登録もその場で可能です。

《料金》

注射料金3,220円

(新規登録の方は更に3,000円)

《注射日程》

4月27日(火)

	場 所	開始	終了
1	深空基幹センター前	9:00 ~	9:20
2	エコランド体育館前	9:30 ~	10:10
3	八方文化会館前	10:20 ~	10:40
4	落倉公民館前	10:55 ~	11:10
5	新田公民館前	11:25 ~	11:45
6	森上駅前	11:55 ~	12:00
7	白馬村役場前	13:00 ~	13:30

4月28日(水)

	場 所	開始	終了
1	白馬村役場前	9:00 ~	9:30
2	佐野生活改善センター前	9:45 ~	10:00
3	沢渡公民館前	10:10 ~	10:20
4	堀之内公民館	10:30 ~	10:40
5	神城多目的集会施設前	10:50 ~	11:10
6	飯森公民館前	11:20 ~	11:35
7	平川公衆トイレ駐車場	11:45 ~	12:00

※色のついている箇所が平成22年度より追加になりました。

○飼犬の標示シールについて

これまで狂犬病予防注射を受けた際にお渡ししていた飼犬標示のシールが、平成22年度より生涯一度きりの配布となります。平成22年度にお渡しした方へは、平成23年度以降お渡しできませんのでご了承ください。(写真例は平成21年度の物です)



*お問い合わせ

白馬村役場 環境課

※方が一、飼犬が亡くなっている場合は、お手数ですが白馬村役場環境課までご連絡ください。

危険物取扱者試験のお知らせ

平成22年度第1回の危険物取扱者試験が、6月6日に長野市で、6月13日に松本市で行われます。受験を希望される方は、地方事務所または消防署にある願書に記入のうえ、4月12日から4月23日までの間に消防試験研究センター長野県支部へ郵送してください。

試験のための準備講習会の受講を希望される方は、大北地区危険物安全協会(消防本部内)または北部消防署までお問い合わせください。

試験種類	願書受付期間	試験日	試験地
全種類	4月12日(月)から 4月23日(金)まで	6月6日(日)	長野市
		6月13日(日)	松本市

*お問い合わせ

大北地区危険物安全協会(消防本部内) TEL 22-0166

北アルプス広域北部消防署 TEL 72-0119

自衛官を募集します

防衛省では、次のとおり採用試験を実施します。

募集種目	応募資格	受付期間	試験期日
予備自衛官補(男女)	一般	平成22年1月12日~平成22年4月9日	4月18日
	技能		4月17日~19日の間でいずれか1日
幹部候補生(男女)	一般・技術 (22歳未満の者は大卒(見込含)) (大学院修士学位取得者は28歳未満)	平成22年4月1日~平成22年5月10日	1次試験:5月15日・16日(16日は飛行要員のみ) 2次試験:6月15日~17日のうち指定する日 3次試験(飛行要員のみ):7月中旬~8月上旬
	歯科・薬剤 専門の大卒(見込含) 20歳以上30歳未満 薬剤は26歳未満 (薬学修士学位取得者は28歳未満)		
#1回一般書候補生(男女)	18歳以上27歳未満 (対象:大学生・一般)	平成22年4月1日~平成22年5月10日	1次試験:5月22日 2次試験:6月26日
医科・歯科幹部	医師・歯科医師の免許取得者	平成22年4月1日~平成22年5月11日	5月21日

*お問い合わせ 自衛隊長野地方協力本部松本地域事務所(0263-36-2787)

マンモグラフィによる乳がん検診

40～50歳代の乳がんが激増

乳がんは女性に最も多いがんの一つ。20人に1人以上が乳がんにかかるといわれています。特に40～50歳代に多く、この20年間で約2倍に増加しています。このため、マンモグラフィ検診の対象者が40歳まで拡大されました。

女性の部位別がん発生率

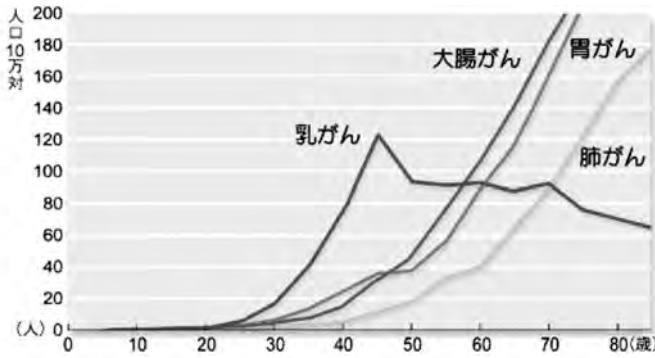

『地域がん登録』研究班（主任研究者：津熊秀明）による全国推計値（1998年）

早期がんと進行がんではこんなに違う！

10年生存率
 早期がん：90%以上
 進行がん：50～75%

初期のうちに見つかれば乳房を残す温存治療（がんを含め乳腺組織を部分的に切除するのみ）も可能です。

マンモグラフィってなに？

乳房のX線撮影のことです。乳房は比較的柔らかい組織でできているため、専用のX線撮影装置とフィルムを使って撮影します。小さな病変を見つけることができ、早期がんで見逃される可能性が高くなります。



白馬村で乳房（マンモグラフィ）検診を受ける

○対象者：40歳～74歳までの女性（2年に一度の受診となります）
 ○費用：20000円

●村の検診を受けられない人
 ●乳房手術後の方
 ●ペースメーカーが設置されている方
 ●豊胸手術をされている方

※検診は症状のない方に対して行われます。明らかなしこりを触れる方、乳頭からの分泌物や湿疹のような変化がある方は医療機関を受診してください。

○検診の流れ
 ●3月
 検診申込書を提出（村の検診を受けるに○をする）

●検診1カ月前
 検診票受取（必要事項を記入して当日持参）30分この時間指定になります
 ●検診当日

①問診（自覚症状などをお聞きします）

②マンモグラフィ撮影（10分ほどで終わります）
 ※検診は全て女性スタッフが行います

検診車内にある撮影台の圧迫板で乳房を平に圧迫し、両方の乳房を撮影します。
 人によっては痛みを伴うことがあります。わずかな変化を見分け、放射線の被曝を最小限に抑えるには圧迫が必要不可欠です。

●検診結果
 約1カ月後に郵送で結果をお送りします。精密検査が必要といわれたら、必ず受けましょう。

白馬村では、本年度女性特有のがん検診推進事業により、無料受診ができる方にクーポン券を送付してあります。
 クーポン券をお持ちの方は3月31日までご使用できますので、検診をお勧めします。

*お問い合わせ

白馬村役場 住民福祉課

セルフチェックも忘れずに！

早期発見のために

乳がんは自分自身で発見される方も少なくありません。どんな制度の高い検診でも、検査の結果は100%ではありません。検診とセルフチェックの併用が早期発見につながります。普段から自分で乳房に触れてみる自己検診の習慣をつけ、しこり・ひきつれ・乳頭からの分泌物などの症状があれば直ちに医療機関（乳腺外来）を受診しましょう。

乳がんの 自己診断方法

生理が始まって1週間後、
乳房のはりや痛みがなくなり柔らかい状態の時に、
ふれたり観察して変化がないかチェックしてみましょう。
閉経後の人は毎月一回自己検診日をきめておこないます。



Check-1 浴室でふれる

- ①ボディソープの泡やオイル、ジェルをつける。
- ②左乳房は右手で、右乳房は左手で。
- ③指をそろえて10円玉大の「の」の字を書くように指を動かす。
- ④わきの下から乳首まででいねいに。
- ⑤乳房や乳首をしほる。

しこりや硬い部分はありませんか？血液や分泌物はでませんか？

Check-2 よく見る

- ①鏡の前で両腕を高く上げる。（正面・左・右）
- ②両腕を腰にあてる。

ひきつれ、くぼみ、乳輪の変化、
乳頭のへこみ、湿疹はありませんか？

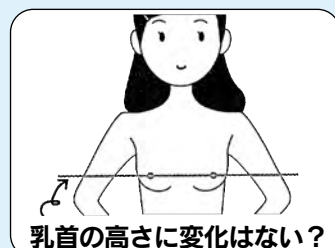

乳首の高さに変化はない？

Check-3 あおむけでふれる

- ①あおむけに寝て、調べる側の乳房の下にまくらやクッションを置くことより胸が広がるので、胸の大きい人などにおすすめ。
- ②左乳房は右手で、右乳房は左手で。
- ③指をそろえて10円玉大の「の」の字を書くように指を動かす。
- ④わきの下から乳首まででいねいに。

しこりや硬い部分はありませんか？

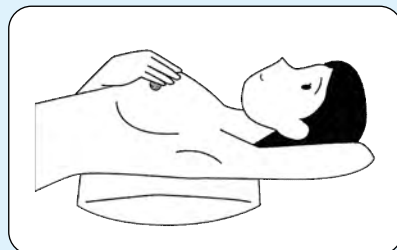

『あれ、前にこんな感じあったかな？』と思うところはありませんか？

「近所の高齢者が心配!!」

「近所に住む一人暮らしの高齢者が、最近閉じこもりがちで心配。歩きつきも危ないし、痩せてきているように思う。頼れる身内がどうもないようだ。あまり口出しもできないし、どこに相談したらいいのか困ってしまう」

皆さんもこのようなことを感じたことはありませんか？

どこに相談してよいかわからない心配ごとや悩みなどは、まず地域包括支援センターにご相談ください。

この場合は、スタッフが一人暮らしの高齢者の家庭を訪問し、状態確認を行い解決策を探ります。

地域包括支援センターでは、介護に関する相談や心配ごとの悩み以外に、健康や福祉、医療や生活に関する相談や心配ごとなど、また、高齢者だけでなく、その家族、近隣に暮らす人の高齢者に関する相談を受けます。

相談を受けた地域包括支援センターは、適切な機関等につなぎ、つないだ後も支援が必要であれば支援を行います。

そのほかにも

- ・村にどのような福祉サービスがあり、自分は何を利用できるのか知りたい。

- ・引越してきたばかりで友達がいないので、地域の高齢者と交流できる場所やサービスを教えてほしい。

- ・サービス事業者に不満があるが、直接言いづらい。

など、どんな悩みでもご相談ください。高齢者や住民が住みやすい地域のために、必要な情報やサービス機関を紹介したり、支援をいたします。

悩みや相談事などありましたら、抱え込まず地域包括支援センターにまずご相談ください。秘密は厳守いたします。

*お問い合わせ

白馬村地域包括支援センター
(役場1階住民福祉課奥)

電話(直通) 7216667

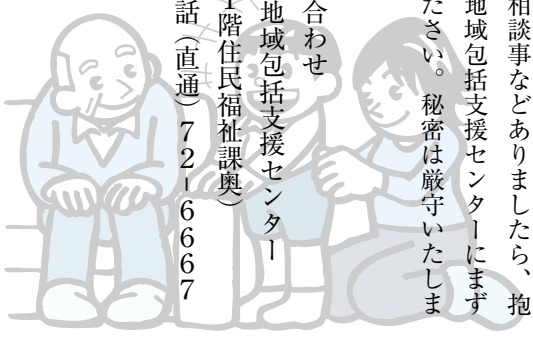

3月は 自殺対策強化月間です

普段一人で悩んでいることはありませんか？誰かに聞いてもらいたいことはありませんか？相談したいと思っいるけれど、どこで相談すればいいのかわからないという方のために、住民福祉課では、次の日程で相談会及びカウンセリングを行います。

どんなことでも結構です。一人で悩まず、ぜひご相談ください。まずは、役場住民福祉課保健師までお電話ください。

7215000 (内線162)

1. 日時

3月26日(金)

午後2時から4時まで

3月27日(土)

午前10時から12時まで

2. 場所

ふれあいセンター 2階

3. 内容

(1) 消費者金融・多重債務の相談
認定司法書士

帯金 康祐 先生

(2) カウンセリング

カウンセラー 3名

リサイクル広場

○登録状況は本誌及び白馬村行政HPでお知らせしていきます。掲載されたものを譲ってほしい方、譲りたい方は総務課へご連絡ください。
○みなさんの、譲りたい物、譲ってほしい物を登録し、物を大切にすることを育みながら、資源の節約・ごみの減量に取り組みましょう。

総務課消費者行政担当 somu@vill.hakuba.nagano.jp / <http://gyosei.vill.hakuba.nagano.jp/category/conference/recycle.html>

ゆずります

- ・チャイルドシート (乳幼児・ジュニア用、メーカー不明) [希望金額：応相談]
- ・チャイルドシート (乳幼児用、リーマン製) [希望金額：応相談]
- ・スタッドレスタイヤ (鉄ホイール付、BLIZZAK REV01 195/65R15、H19購入) [希望金額：1万円]
- ・スタッドレスタイヤ (ホイール無、BLIZZAK MZ-03 155/65R13、購入年・使用期間不明、溝の減りはなく3年間ほど倉庫にて保管) [希望金額：4千円]
- ・スタッドレスタイヤ (ホイール付、TOYO GARIT2 145/80R12、平成19年2月頃購入、平成20年4月まで使用したが車の買い替えのため使用しなくなった) [希望金額：応相談]

- ・夏用タイヤ (TOYO TRANPATH R30 235/50R18、2009年37週製造、納車時に外しほぼ新品、アルファード・ヴェルファイヤー標準タイヤ) [希望金額：4万円程度 (応相談)]

ゆずってください

- ・ミニ耕運機 (稼動するものであれば、メーカー等は問いません) [希望金額：無償または格安]

登録状況 (3月5日現在)

各種相談日程

■心配ごと相談

「どこでも気軽に・利用しやすい相談所」を協力し合って開設していますのでご利用ください。秘密は固くお守りいたします。

開設日	時間	場所	相談者	連絡先
3月23日(火)	13:00~15:00	ふれあいセンター 2階福祉相談室	司法書士 人権擁護委員 民生委員	白馬村社会福祉協議会 72-7230

■障害者総合支援センター出張相談

障がい者の方とご家族の方等のあらゆる相談に応じますので、お気軽にご利用ください。

開設日	時間	場所	相談者	連絡先
3月26日(金)	13:00~15:00	ふれあいセンター 2階福祉相談室	安藤	大北圏域障害者総合支援センター 26-3855

3月~4月保健ガイド

■健診等

場所:ふれあいセンター

月日	事業名	受付時間	対象になるお子さん
3月17日(水)	赤ちゃん健診	9:15~9:30	H21年5月生およびH21年11月生
3月18日(木)	2ヵ月育児相談	9:45~10:00	H22年1月生
4月26日(月)	2ヵ月育児相談	9:45~10:00	H22年2月生
4月27日(火)	赤ちゃん健診	9:15~9:30	H21年6月生およびH21年12月生

*赤ちゃんマッサージの日程についてはホームページをご覧ください。 http://gyosei.vill.hakuba.nagano.jp/life_stage/born/baby_massage.html

■予防接種

場所:ふれあいセンター

月日	事業名	受付時間	対象になるお子さん
4月7日(水)	三種混合	13:15~14:15	H21年8月~12月生
4月8日(木)	麻疹風しん	13:15~14:15	2期 H16年4月2日~11月生
4月14日(水)	BCG	13:15~14:15	H21年11月~H22年1月生
4月21日(水)	麻疹風しん	13:15~14:15	1期 H21年2月4日~4月21日生 2期 H16年12月~H17年4月1日生

■子育て支援ルーム

[3月~4月の予定]

行事予定

月日	行事名	開始時間	月日	行事名	開始時間
3月16日(火)	食育活動「おいしいもの食べよ」 (1歳児対象)	11:00~	4月12日(月)	おはなし会	11:00~
3月18日(木)	お別れ会/おいしいもの食べよ (2・3歳児対象)	11:00~			

※3月29日~4月4日は新年度準備のためお休みさせていただきます。

なかよし広場・育児相談・自由利用

1歳児の広場	毎週火曜日	9:30~12:00
0歳児の広場	毎週水曜日	
2・3歳児の広場	毎週木曜日	
育児相談	毎週月曜日	9:30~12:00 ※2ヵ月育児相談実施日はお休みします
自由利用	毎週月曜日	9:30~12:00、13:30~16:00
	毎週火・水・木曜日	13:30~16:00

■休日当番医

月日	曜日	白馬村・小谷村	大町市内(内科・小児科)	大北一円(外科)	歯科医院
3月21日	日	しんたにクリニック	伊東医院	石曾根医院	小谷歯科医院
3月22日	月	白馬診療所	柿下クリニック	大町総合病院	たけうち歯科医院
3月28日	日	栗田医院	遠藤内科医院	安曇総合病院	小田切歯科医院
4月4日	日	小谷村診療所	松林医院	狩谷整形外科医院	あづみ野歯科
4月11日	日	公済堂(北沢)医院	加藤診療所	栗林医院	オクハラデンタルクリニック
4月18日	日	しんたにクリニック	菊地クリニック	西森整形外科	いいざわ歯科医院
4月25日	日	横沢医院	小野医院	大町総合病院	小谷歯科医院
4月29日	木	白馬診療所	平林医院	石曾根医院	たけうち歯科医院

白馬村スキー傷害診療

開設期間:平成21年12月19日~平成22年4月11日

受付時間:13:00~17:00

開設日:土・日・祝日、年末年始(12月29日~1月3日)

診療場所:しんたにクリニック(75-4177)

※スキー傷害を対象としていますので、一般内科診療はご遠慮ください。

公民館活動見学会を開催します

多くの村民の方が参加している公民館活動を見学できる公民館活動見学会を次の通り開催します。当日は文化振興団体の活動が見学です。また、平成22年度ふれあい教室の申込ができます。春の穏やかな日差しの下、新しくなにかはじめてみませんか。新たな出会いがあるかもしれません。ぜひウイング21に足を運んでください。

日時 4月18日(日) 13:00～16:00
場所 ウイング21

館報

はくば

平成22年度 ふれあい教室のご案内

今年もふれあい教室を開講します。平成22年度は新しい3講座を加え下記の8講座を開講します。募集は4月18日から開始します。詳しくは4月上旬に新聞折り込み又は役場ホームページにて広報を致しますのでご覧ください。

①日本文化シリーズ ～謡曲を楽しむ～ NEW

日本の伝統文化である能の世界。中世の時代から引き継がれている謡曲を習います。今回は観世流を50年以上謡い続けている長谷川寿男先生を講師に迎え初歩から勉強していきます。

②農産物加工講座 NEW

地元で採れた新鮮な農産物を効率よくおいしく食べられるように加工や保存する技術を学びます。乾燥野菜やみそ造りなどを学習します。



③我が家の庭木手入れ教室 NEW

初心者を対象に、お庭の花木や生垣等の手入れ方法の教室を開講します。春から夏そして冬仕舞いまでを、実践体験を通し楽しく学びます。男性に限らず女性の方大歓迎です。



④健康おばちゃんの料理教室

白馬の家庭料理や、地場産の旬の食材を使った料理をご紹介します。食を通しておいしく楽しく健康に。男性の方も是非ご参加下さい。

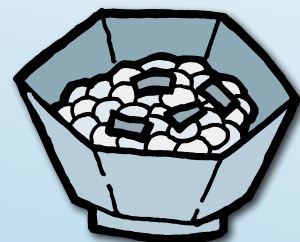

2010.3.15

Vol. **436**

白馬村公民館

館長 太田敏彦

Tel.0261-72-5000

Fax.0261-72-7001

⑤家庭菜園教室

公民館の人気講座です。土作りから、基本に戻って勉強してみましょう。現地を見学しながら勉強します。

⑥職人さんに学ぶシリーズ ～木工教室～

昨年度大好評の木工教室を今年度も開講します。わきあいあいの仲間づくりと道具の作り方から学び、物づくりに挑戦しませんか。

⑦雪国ガーデナーの小さな庭仕事

雪国でも元気に美しく育つ宿根草の育て方、土づくりを実際のガーデンに出て基本からわかりやすくレッスンします。

⑧日本文化シリーズ ～折り紙を楽しむ～

誰もが小さな頃から親しんだ折り紙。もう一度折り紙を手にしてみませんか。新たな楽しみが再発見できます。ほのぼのとした会話も楽しみながら作品を作成します。

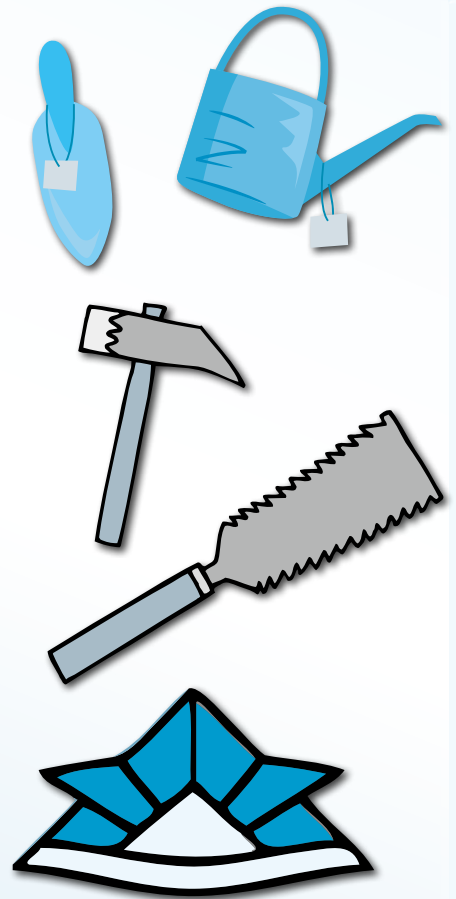

白馬塾 最終回を迎えました

3年間にかけて毎月下記表の通り、様々な分野で村内の方々に講師に迎え開いてきた白馬塾ですが3月3日に開かれた34回で最終回を迎えました。延べ人数1,480名の方が受講しました。平成22年度からは続・はくば塾として隔月開催で村民の皆様のニーズにあった講座を開講していきますので、次年度からも続・はくば塾へ是非ご参加下さい。なお、ご意見ご要望なども白馬村公民館までお寄せ下さい。

回	演題
1回	白馬村の歴史と文化Ⅰ 「古代から中世の時代」
2回	白馬の自然Ⅰ 「親海湿原と姫川源流」
3回	白馬の方言あれこれⅠ 「白馬の方言笑話」
4回	白馬の農業と林業Ⅰ 「里山環境と食文化」
5回	白馬の温泉物語 「白馬6カ所の源湯を語る」
6回	スキートの村文化Ⅰ 「スキートの原点を語る」
7回	白馬の歴史と文化Ⅱ 「戦国から江戸時代」
8回	雪と森林 「スキー場と雪崩」
9回	白馬の歴史と文化 「神と仏と土俗信仰」
10回	白馬の歴史と文化 「塩の道・千国街道の歩みと役割」
11回	白馬の民話 「民話とわたし」
12回	白馬の自然 「山菜を楽しむ」
13回	白馬連峰の歴史
14回	白馬の魅惑 「共創する白馬」



15回	白馬の方言あれこれ 「方言歌壇」
16回	白馬の農業と林業Ⅱ 「稲作の近代化」
17回	雪と森林 「雪崩によるフォークツリー」
18回	スキーの村白馬 「スキーの近代化」
19回	白馬村の歴史と文化 「白馬の江戸時代」
20回	自転車によるシルクロードの旅 「西安～カシコガル5,000km」
21回	スキーの村白馬 「長野冬季オリンピック」
22回	白馬村の歴史と文化 「白馬の川と沢」
23回	白馬の自然～その3 「動植物100年の移り変わり」
24回	白馬の自然～その2 「山菜を楽しむ」 (アンコール講座1)
25回	北アルプス白馬岳の歴史 「基調講演と対談」 (アンコール講座2)
26回	メディアの移り変わりから ～新聞の視覚化とテレビ報道の映像～
27回	白馬村施設巡り 「上下水道、倉下、飯田」
28回	白馬の農業と林業Ⅲ 「模索の時代」
29回	白馬の民話Ⅱ 「民話の現地巡り」
30回	白馬の里から響く音の世界 「尺八とオカリナとアルプホルン」
31回	白馬村の歴史と文化 「明治から現代」
32回	シルクロード自転車の旅Ⅱ 「キルギス～トルコ」
33回	美しき晩年 ～明日を生きるために～
34回	落語会とワークショップ



男女共同参画社会づくり～ちっちゃなことから始めよう～

さんかく君だより Vol. 20

『カエル! ジャパン』
キャンペーンのご紹介です。



ワークライフバランス（仕事と生活の調和）を目指して…

「カエル! ジャパン」キャンペーンとは…

ワーク・ライフ・バランス（仕事と生活の調和）の実現を目指し内閣府が行っているキャンペーンの名称です。カエルをモチーフにしたシンボルマークが使われ、

キャッチフレーズは

「ひとつ『働き方』を変えてみよう!」です。

さまざまな理由で仕事と生活が両立しにくい現代…。

しかし、理想は、「一人ひとりがやりがいや充実感を感じながら働き、仕事上の責任も果たしながらも、家庭や地域生活において多様な生き方を選択、実現したい…」。

現状を「変える」というちょっと勇気がいることを「一人ひとりが、そして企業、社会全体で取組んでいくこと」を目指します。

働き方を変えることで、社長さんも、ベテランさんも、新人さんも、サラリーマンも、ワーキングマザーも…「ワーク・ライフ・バランス」の実現に向けて、仕事のやり方を何かひとつ、今日から変えてみませんか？

キャッチフレーズにある『働き方』を変えるとは…

たとえば「会議はみんなで1時間と決めてみる」、「朝、ToDoリストを作ってみる」など…

一人ひとりが知恵を絞って工夫を積み重ねることで、プライベートな時間を増やし、仕事と生活の調和がとれたスタイルの実現を勧めています。

カエルジャパン公式サイト

URL <http://www8.cao.go.jp/wlb/index.html>

男女共同参画社会とは・・・男女が性別により差別されたり、固定的な役割が強制されたりすることなく、一人ひとりの個性と能力が十分活かされた誰もが住みやすい社会です。

男女共同参画についてのご意見等をお寄せ下さい。ご相談もお聴きします。お問い合わせは・・・白馬村役場総務課：男女共同参画係 ☎ 72-5000（内線121番）

図書館のおやすみ

・月曜日 祝日
・毎月 最終金曜日(館内整理休館日)
↓祝日と重なる場合、休館日が変更となります。
・その他 やむを得ず臨時休館する場合があります。

図書館の開館時間

昼 午後 午前
1 1 9
時 時 時
時 時 時
時間 時間 時間
閉館 閉館 閉館
館 館 館

■新着図書案内■

購入図書一覧（一般）

著者	書名	請求記号
日野原重明	日野原重明の「こころ」と「からだ」の相談室—60歳からの幸せ問答—	159ヒ
堀口佐知子	英語で紹介する日本事典	291エ
柿田 睦夫	宗教のないお葬式—考え方・実例・手引—	385シ
有川 浩	キケン	Fア
宇江佐真理	虚ろ舟(泣きの銀次参之章)	Fウ
小川 糸	ファミリーツリー	Fオ
京極 夏彦	数えずの井戸	Fキ
北方 謙三	楊令伝12 九天の章	Fキ12
小池真理子	東京アクアリウム	Fコ
佐々木 譲	廃墟に乞う	Fサ
白石 一文	ほかならぬ人へ	Fシ
東野 圭吾	カッコウの卵は誰のもの	Fヒ
広川 純	廻廊の陰翳(かげ)	Fヒ
湊 かなえ	Nのために	Fミ
夢枕 獏	陰陽師 天鼓ノ巻	Fユ
輪渡 颯介	狐憑きの娘 (浪人左門あやかし指南)	Fワ
	懐かし写真館 昭和の街角 大町・安曇野・北安曇	N215シ
府川 公広	古道塩の道 —松本—糸魚川三十里トレイルマップ 謙信が信玄へ塩を送った道—	N291フ

購入図書一覧（児童）

著者	書名	請求記号
原 ゆたか	かいけつゾロリきょうふのようかいえんそく	913ハ
水木 しげる	ゲゲゲの鬼太郎と妖怪ドライブ	913ミ
デニス・ジョンソン・デイヴィス	ゴハおじさんのゆかいなお話—エジプトの民話—	929ゴ
モーリス・センダック	かいじゅうたちのいるところストーリーブック	933カ
エミリー・ロッダ	ロンド国物語 5 危険な遊び	933ロ5
かがくい ひろし	まくらのせんになん そこのあなたの巻	Eカ
モーリス・センダック	かいじゅうたちのいるところ	Eセ
ヴァレリー・ダール	だいじょうぶだよ、ソウさん	Eダ
レオ=レオニ	マックマウスさん—のねずみのなかまになったまねずみのはなし—	Eレ

この他の蔵書については、ご家庭のパソコンで検索と在庫状況の確認ができます

白馬村行政ホームページ→公共施設→白馬村図書館→蔵書検索画面

—まだ利用者カードを受け取っていらっしゃらない方へ—

8月までに事前申込書を提出された方で、利用者カードの受け取りがお済みでない方は、身分証明書をご持参のうえ、ご来館ください。

うっかり返し忘れていた図書はありませんか？

お手元に、図書館の本はありませんか？昨年（平成21年）5月より前に貸し出したまま、返却いただけていない図書があります。この機会に、ご確認ください。

■おはなしの会■

毎月第2土曜日午前10時30分から 白馬村図書館児童ルームにて開催中です。

姉妹都市コーナー

静岡県 河津町



河津桜、原木の品格

河津桜が満開になりました。今年の河津桜は、暖かく天気がよいが続いたため、2月20日ごろには原木が満開となり、見ごろが例年より長く続きました。原木(写真)には連日たくさんの花見客が訪れました。埼玉県から来たという家族連れは、「原木は自然交配の1本目というだけあって、たくましく我が道を行くというような力強さを感じる」と満開となった原木を見上げていました。

町内におよそ8,000本に広がった河津桜。樹齢50年の原木にはどの木にも負けない品格があります。

和歌山県 太地町



～太地中学校卒業証書授与式～

3月6日(土)に太地中学校体育館において第63回太地中学校卒業証書授与式が行われました。

恩師や在校生達に祝福された28名の卒業生の皆さんは、シンガーソングライターの中村つよしさんより贈られた「故郷～この場所～」という歌を合唱し、3年間の思い出がいっぱいに詰まった学び舎から巣立っていきました。

卒業生の皆さん、卒業おめでとうございます。

有料広告欄

営利を目的としない助けあいの制度

長野県民共済

資料請求はホームページからどうぞ。

長野県民共済

検索

www.nagano-kyosai.or.jp/

携帯から http://kyo-sai.jp/nagano/

携帯サイトのバーコード



共済取扱団体/長野県認可/長野県民共済生活協同組合

共済元受団体/厚生労働省認可/全国生活協同組合連合会

http://www.kyosai-cc.or.jp/

【松本】 ☎0263-40-1681(代)

〒390-0851 松本市島内3443-3

FAX 0263-40-1682

(この広告は白馬村広報等有料広告掲載要綱に基づき掲載しています)

編集後記

バンクーバーオリンピックが閉幕した。

今大会には白馬村から6選手も日本代表として選ばれ、全ての選手が輝かしい成績を取めた。中でもモーグルの上村愛子選手は4大会連続の入賞を果たした。日本選手が冬季五輪に出場するようになって82年。日本女子選手が冬季五輪で4大会連続入賞を成し遂げたのは上村愛子選手が初めてのようである。

多くの声援に応える素晴らしい結果を残した全ての選手にあらためて『感動をありがとう』と言いたい。