

広報はくば



2011
Vol.417

6

宮崎駿監督作品、「となりのトトロ」や「千と千尋の神隠し」に出てくるような風景。白馬にもこんな風景がありました。

一雨ごとに木々の緑が色濃くなるこの時期、空気の冴え渡る雨上がりにどこまでも続くかのように見える木々のトンネル。そこはまさにスタジオジブリの森を描いた男鹿和雄氏の世界でした。

梅雨の今しか見られない雨が作り出すその風景を探しに、たまには雨の中へ出かけてみてはいかがでしょうか。

広報はくば

ペットの飼い方等について	2・3
職員募集	4
白馬ジャンプ競技場について	7

白馬グリーンスポーツの森 ランニングコース	9
白馬村の健康 Vol.27	11

等についてお知らせします

① ペットの飼い方について

最近、ペットの行動や飼い主のマナーに対する苦情が増えています。ペットを飼っている皆さんが生活する地域の中には、動物が苦手な人や被害を受けやすい子どもやお年寄りも住んでいます。ペットを飼うためには周囲に迷惑を掛けないように十分気をつけなければいけません。

■しつけをしましょう

● 犬が無駄吠えをしないように犬が吠える理由を考え、吠え癖のある犬は、玄関に入れるなどの配慮をしましょう。

● 犬は檻の中に入れるか、丈夫な鎖や綱で繋いで飼い、散歩の時は引き綱を付け、他人に危害を与えないように注意しましょう。

● 猫が他人の敷地や宅内へ侵入し、物を荒らしたり糞尿をしないよう、なるべく屋内で飼養しましょう。

■散歩のときのマナー

● 公園や道路などで犬を放すのは大変危険です。必ず引き綱を付けて散歩させ、周囲の方の迷惑にならないように配慮してください。

● 散歩の時はビニール袋等を持って行き、犬が糞をしたときには必ず持ち帰るようについでください。最近ではそのまますいしに流すことも可能な袋が市販されています。

■ペットを捨てないで！

● ペットは最後まで責任を持って飼ってください。もし、どうしても飼えなくなった場合は、責任をもって飼ってくれる人を自分で探して、決して捨てたりしないでください。野良犬や野良猫の増加が問題となっています。

● どうしても飼い主が見つからない場合は大町保健福祉事務所(電話23-6528)へ相談してください。

■もし飼い犬が人を噛んだら

● 飼い主も噛まれた人もすぐに保健所に通報し、手当や手続きについて指示を受けてください。

■野良猫に餌を与えている方へ

● 野良猫に餌を与えている方は、可哀想に思っていることでしょう。しかし、それによって野良猫が成長し、子猫を生みます。ますます野良猫が増えると共に、近隣の人に迷惑を掛けることとなります。したがって、野良猫には絶対に餌を与えないでください。

② 「愛犬のしつけ方教室」 実技講習の受講者募集について

犬の適正飼育を普及し、犬による危害を防止すると同時に、動物愛護精神の啓発を目的として、長野県動物愛護会大北支部では毎週日曜日に愛犬のしつけ方教室を下記のとおり開催しています。飼い犬の無駄吠え、トイレのしつけなどにお困りの方はこの機会にご参加ください。

■日 時

毎週日曜日 午前10時～12時
※11月27日(日)まで毎週開催

■場 所

大町市常盤(北アルプスパノラマロード沿い)上一北交差点からパノラマロードを松本方面へ約2km進んだ西側の畑の一角で開催しています。

■対 象

犬を飼い始めた方やしつけの基本を学びたい方。

■申込方法

(1)事前に電話又はFAXでお申し込みいただくか、直接会場でお申し込みも可能です。
(2)申し込みの際に、次の事項をお知らせください。

ア 住所、氏名、電話番号、犬の種類、性別、年齢

イ 愛犬のしつけで困っている点

環境課からペットの飼い方

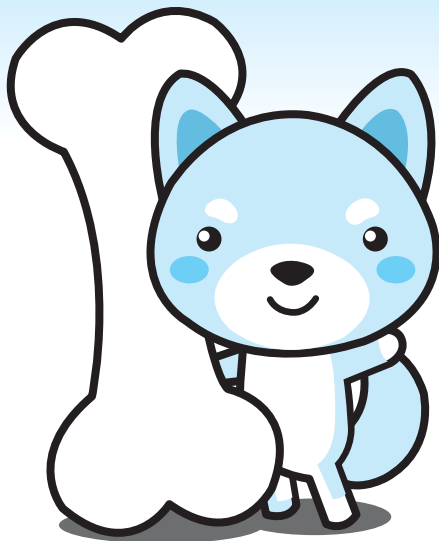

■受講料金

実技代 5,000円/1回

愛護会費 1,000円/初回のみ

■参加資格

○犬は生後4ヶ月以上で、登録・狂犬病の予防注射、伝染病のワクチン接種が済んでいること。

○動物愛護会大北支部の会員及び入会することが可能な方。

(講習会当日加入できます)

■申し込み・問い合わせ先

長野県動物愛護会大北支部事務局

TEL 2316528

FAX 2312266

平成23年度犬・猫の繁殖制限 コースコントロール補助について

犬・猫の飼い主さんには適正な飼養についての責任があり、その自覚が求められています。不用意に犬・猫を繁殖させて飼養できる頭数を超えてしまわないことが重要であり、不妊・去勢手術などの措置を取ることの一つの手段です。

○補助内容

■助成金額…1頭につき3,000円
(オス・メスどちらでも)

■補助対象頭数…3頭キャンセル待ち2頭

○補助対象の条件

■白馬村に在住する犬又は猫の飼主。

(1世帯につき1頭)

■平成23年1月1日から平成23年12月31日までの間に不妊・去勢手術をすること。

■次の大北管内で開業している獣医師によって手術を行うこと。

■犬は飼犬登録及び平成23年度の狂犬病予防注射が済んでいること。

■永久的な不妊・去勢手術を行うこと。

■生後6か月以上5歳程度以下の犬又は猫。

○受付方法

■7月1日(金)午前8時45分から白馬村役場環境課にて受付を開始し、午前9時に抽選します。

※電話での受付はいたしません。

○問い合わせ先

■白馬村役場環境課

TEL 7215000

* 補助対象になる動物医療機関 *

病院名	住所	電話番号
松沢動物病院	白馬村大字北城5944	72-2660
横沢動物病院	大町市大町4868-2	22-0236
大町ペット病院	大町市大町3423-1	22-1550
あづみ動物病院	大町市常盤4729-5	22-7590

白馬村 職員募集 (平成24年度採用)

白馬村では、平成24年度採用の職員を以下のとおり募集します。

なお、次のいずれかに該当する者は受験できません。

- (1) 日本の国籍を有しない者
- (2) 地方公務員法第16に規定する次の欠格条項に該当する者
 - ア成年被後見人又は被保佐人
 - イ禁錮以上の刑に処せられ、その執行を終わるまで又はその執行を受けることがなくなるまでの者
 - ウ公務員として懲戒免職の処分を受け、その処分の日から2年を経過しない者
 - エ日本国憲法施行の日以降において、日本国憲法又はその下に成立した政府を暴力で破壊することを主張する政党その他の団体を結成し、又はこれに加入した者

初級・一般行政職

▽採用予定人員／若干名

▽受験資格

昭和62年4月2日から平成6年4月1日までに生まれた人で、白馬村に本人又は家族が住所を有する人。

▽第一次試験内容

- ・初級教養試験 (2時間・40題)
- ・高卒程度程度の一般知識並びに文章理解、判断推理、数的推理及び資料解釈に関する一般知能。
- ・職場適応性検査 (30分・120題)

職場への適応性を職務や対人関係に関する性格の面から見る検査。

・一般性格診断検査 (30分・150題)

公務員としての社会生活を送るのに資質を備えているかを性格の面からみる検査。

保育士

▽採用予定人員／若干名

▽受験資格

昭和61年4月2日から平成4年4月1日までに生まれた人で、保育士の資格を有する人又は平成24年3月31日までに資格取得見込みの人で白馬村に本人又は家族が住所を有する人。

▽第一次試験内容

- ・中級教養試験 (2時間・40題)
- ・短大程度程度の一般知識並びに文章理解、判断推理、数的推理及び資料解釈に関する一般知能。
- ・専門試験 (1時間30分・30題)
- ・社会福祉、児童福祉、発達教育、保育原理・保育内容及び保健衛生

保健師

▽採用予定人員／1名

▽受験資格

昭和57年4月2日から平成3年4月1日までに生まれた人で、保健師の資格を有する人又は平成24年3月31日までに資格取得見込みの人。

▽第一次試験内容

- ・専門試験 (1時間30分・30題)
- ・地域看護学、疫学、保健統計 (情報処理を含む) 及び保健福祉行政論。
- ・職場適応性検査 (30分・120題)

職場への適応性を職務や対人関係に関連

する性格の面から見る検査。
 ・一般性格診断検査 (30分・150題)
 公務員としての社会生活を送るのに資質を備えているかを性格の面からみる検査。

社会福祉協議会一般職

※受験の手続き・試験の日程・合格発表等は白馬村職員募集に準じます。

▽採用予定人員／若干名

▽受験資格

昭和62年4月2日から平成6年4月1日までに生まれた人で、白馬村に本人又は家族が住所を有する人。

▽第一次試験内容

- ・初級教養試験 (2時間・40題)
- ・高卒程度程度の一般知識並びに文章理解、判断推理、数的推理及び資料解釈に関する一般知能。
- ・職場適応性検査 (30分・120題)
- ・職場への適応性を職務や対人関係に関連する性格の面から見る検査。
- ・一般性格診断検査 (30分・150題)
- ・職員としての社会生活を送るのに資質を備えているかを性格の面からみる検査。

〔共通事項〕

▽第二次試験内容

- ・作文試験
- ・一般的事項についての作文試験。
- ・面接試験
- ・個人・集団による面接試験。

▽試験の日程

▽第一次試験日時

平成23年9月18日 (日) / 午前8時30分

▽第二次試験日時

平成23年10月下旬予定

▽試験会場

1次・2次ともに白馬村役場

受験の手続

▽申込み

「採用試験申込書」を、左記問い合わせ先で受け取るか又は各ホームページよりプリントアウトし、所定事項をもなく記入 (押印・写真添付) し、受付期間内に左記へ持参するか郵送してください。

※郵送の場合は、封筒の表に「採用試験申込書在中」と記載してください。

▽受付締切

平成23年8月12日 (金) 午後5時まで

① 受付時間は、平日の午前8時30分～午後5時まで

② 郵送の場合は、8月12日までの消印のあるものまで受け付けます。

※受験票は、受験資格を確認し受付期間終了後に本人宛郵送しますので、正確な住所を記入してください。

合格発表

第1次試験合格発表は10月上旬、第2次試験合格発表は11月上旬を予定しています。

合格から採用まで

合格者は、採用候補者名簿に登録したうえで、その中から採用者を決定します。

なお、採用候補者名簿の有効期間は、原則として名簿確定の日から1年とします。

*お問い合わせ

●白馬村職員採用について

白馬村役場総務課

TEL 721-5000

FAX 721-7001

●白馬村社会福祉協議会職員採用について

白馬村社会福祉協議会

TEL 721-7230

FAX 721-7003

平成23年7月10日執行 白馬村農業委員会委員一般選挙

平成23年7月19日の任期満了に伴い白馬村農業委員会委員一般選挙が執行されます。

- 投票日 平成23年7月10日(日)
- 投票時間 午前7時～午後8時
- 投票所 村内8か所(投票所は投票所入場券に記載してあります。)
- 投票できる方 白馬村農業委員会委員一般選挙人名簿に登載されている方
(投票日前までに転出された方は投票できません。)
- 定数 8人

【立候補する方へ】

●立候補予定者事前説明会

日時 平成23年6月24日(金) 午後6時30分から
場所 白馬村役場201・202会議室

※立候補する際の注意事項や各種届出等の説明、諸用紙の配布を行いますので、立候補する本人または代理の方が出席してください。

●立候補届出日

日時 平成23年7月5日(火)午前8時30分～午後5時
場所 白馬村役場201・202会議室

***お問い合わせ先:白馬村選挙管理委員会**
TEL:72-5000

庭木・庭園管理講習会の開催について(ご案内)

本年度のシニアワークプログラム事業として、庭木・庭園管理講習会を下記の日程で延べ10日間行いますので、受講希望の方はお申込みください。

1 日程並びに講習内容

	開設日	場 所
1 回目	7月11日(月)	受講内容 開校式 講義 樹木の種類と性質・剪定用具の使い方・安全教育・剪定と整枝の基礎知識
2 回目	7月12日(火)	受講内容 移植・植え込み・消毒・肥料・除草(芝)・安全管理
3 回目	8月3日(水)	受講内容 講義 剪定作業・剪定室内実習・常緑樹・段作り・玉物・仕立物
4 回目	8月4日(火)	剪定野外実習 常緑樹・段作り・玉物・仕立物
5 回目	8月8日(月)	講義 剪定作業 松 剪定室内実習 松
6 回目	8月9日(火)	剪定野外実習 松
7 回目	9月21日(水)	講義・剪定室内実習・落葉樹・常緑樹(生垣・寄せ植え)
8 回目	9月22日(水)	剪定野外実習 常緑樹・落葉樹
9 回目	10月18日(火)	講義 雪囲い・樹木の冬囲い・室内実習
10 回目	10月19日(水)	造園全般(移植含む)病害虫の種類と駆除・堆肥(閉校式)

注)講習内容等を変更する場合がありますのでご了承ください。

2 講習時間 午前8時から正午までの1日4時間

3 講習場所 講義は、北アルプス広域シルバー人材センター会議室

剪定等実習は、場所未定のため、後日受講者に連絡します。

4 対象者 大北地域在住で、55歳から68歳までの方で10日間受講可能な方

5 募集定員 25名(受講希望者多数の場合は抽選とさせていただきます)

6 申込期間 平成23年6月1日(水)～6月30日(木)

7 申込場所 シルバー人材センターへ電話で申込みください。TEL0261-22-2445

8 持ち物 筆記用具 植木ハサミ

9 身支度 野外実習は、安全で作業しやすい支度とヘルメットを着用してください。

10 受講料 無料

6月/7月の税・料金の納期限

6月・7月納期の税金は下記のとおりです。納期限に遅れないように納めましょう。口座振替にされている方は6月30日、7月25日にそれぞれ振替となります。前日までに残高の確認をお願いします。

6月			7月		
30日	村県民税	第1期	25日	固定資産税	第2期
	国民健康保険税	第1期		国民健康保険税	第2期

地域包括支援センターだより

今年度の高齢者向け介護予防事業には、高齢者健康教室、よりえプラザ、まめった講座があります。歳をとってもお元気でいきいきと過ごせるようご自分にあったものを活用しましょう。申し込み、お問い合わせは、地域包括支援センター（72-6667）までご連絡ください。

	高齢者健康教室	よりえプラザ	まめった講座
対象者	高齢者ならどなたでも	閉じこもりがちな方 虚弱な方 お話し相手のいない方	体力や筋力の低下を感じている方、無理なく安全に運動したい方
場所	それぞれの地区の公民館など	ふれあいセンター	白馬メディア リハビリ室
日程	地区ごとに広報等でお知らせします	週1回 10時～14時30分 木曜か金曜のどちらか	毎週金曜 午後1時から2時30分
内容	トレーナーによる運動を中心に健康相談等	軽い運動・レクリエーション 参加者同士の会話 昼食・送迎あり	トレーニングマシンを使った運動 レクリエーションなど 送迎あり
参加費	無料	1回1,000円	1回500円

秘密は厳守いたします

場所：白馬村役場住民福祉課奥
電話：72-6667（直通）

地域包括支援センターは、高齢者の皆様の介護、介護予防、権利擁護などの相談に応じています。

入札結果

業務名	白馬村滞納整理システム貸借業務
入札日	平成23年5月19日
場所	白馬村役場
落札者	東芝ファイナンス株式会社
落札決定額	¥9,198,000
入札業者	東芝ファイナンス株式会社
	富士通リース株式会社
	日立キャピタル株式会社（辞退）
	住信・パナソニックフィナンシャルサービス株式会社（辞退）
	NECキャピタルソリューション株式会社
	NTTファイナンス株式会社（辞退）
留意契約の場合は、相手方の選定理由	

東日本大震災復興支援資金について

東日本大震災の影響を受け、事業活動に支障を来している事業者の方を対象に、国の「東日本大震災復興緊急保証」に対応した「東日本大震災復興支援資金」の取り扱いを開始しました。

◆ 東日本大震災復興支援資金貸付要件

対象者	東日本大震災復興緊急保証を利用する方	
	ア	特定被災区域内※で地震・津波により直接の被害を受け市町村のり災証明を受けた者
対象者	イ	特定被災区域内の中小企業者で、売上等が著しく減少（▲10%）した者
	ウ	特定被災区域の事業者との取引関係により、売上等が著しく減少（▲10%）した者
	エ	今般の震災に起因して急激な取引の減少（キャンセル等）が発生したことにより、売上等が著しく減少（▲15%）した者
※特定被災区域：災害救助法が適用された市町村等（長野県内では栄村）		
貸付限度額	設備	3,000万円
	運転	5,000万円
貸付利率	年1.5%	
貸付期間	設備	10年以内（うち据置2年以内）
	運転	8年以内（うち据置2年以内）
信用保証料	県・村の補助により信用保証料の負担はありません。 ※東日本大震災復興緊急保証利用	
保証人等	（保証人）法人代表者を除き原則不要。 （担保）必要に応じて徴する。	
その他	【取扱期間】23.5.23～24.3.31 一般保証、災害関係保証・セーフティネットとは別枠保証となります。 村長の認定を受け信用保証協会の審査があります。	
必要書類	村の発行するり災証明または村長の認定書 等	

◆ 詳細問い合わせは

白馬商工会 TEL 0261-72-5101 までお願いします。

サマーグランプリ ジャンプ白馬大会

世界のジャンパーが集結し、熱い戦いを繰り広げる『2011FIS サマーグランプリジャンプ白馬大会』が次の日程で行われます。両日ともナイターゲームです。お誘い合わせのうえ、大勢の皆様のご来場をお待ちしております。

■ 日程（※予定）

8月26日（金）

開場 16:00 / トライアル開始 17:00

8月27日（土）

開場 16:00 / クオリフィケーション開始 17:00

■ 入場料（※予定）

前売券：1,300円

当日券：1,500円 中学生以下無料

← 次のページもチェック!



白馬を訪れた方には是非ご案内ください

好評営業中

白馬ジャンプ競技場

白馬ジャンプ競技場は、夏季期間中は休まず営業しています。リフトに乗車いただくと地上約140mのスタート地点まで登ることが可能です。スタート地点では白馬村の全景を望むことができます。5月からは選手のトレーニングも始まっており、ジャンプ競技の凄さも実感していただけることでしょう。

ここで問題です？

『これまでオリンピックにおいて多くの日本選手が金メダルを獲得してきましたが、記念すべき100個目のを獲得した競技は何かご存知でしょうか？』

答えは、あの感動の長野オリンピックラージヒル団体（岡部・斉藤・原田・船木）の金メダルなのです。そして、その金メダル100個目を記念して白馬ジャンプ競技場の観客席にはモニュメントが建立されており、歴代金メダリストの名前が刻まれています。

村民の皆様のご来場はもとより、白馬を訪れる多くのお客様にも是非白馬ジャンプ競技場をご紹介いただければと思います。詳細は次のとおりです。



観覧料（リフト往復料金+オリンピック記念館入館料）

	大人 (高校生以上)	小中学生
一般	500円	300円
団体 (15名以上)	460円	280円

リフト運行時間

4月～11月	8:30～16:30
12月～3月	9:00～15:30

※リフト点検・大会・イベント等でリフトの乗車をご遠慮いただく場合があります。

◆◆◆◆◆ 大北圏域障害者総合支援センター出張相談開催のお知らせ ◆◆◆◆◆

日時 7月15日（金）
午後1時30分～3時30分
場所 保健福祉ふれあいセンター

お問い合わせ・ご予約

役場・住民福祉課福祉係 電話 72-5000
大北圏域障害者総合支援センター
「スクラム・ネット」 電話 26-3855

身体・知的・精神の障がいをお持ちの方や、そのご家族を対象とした相談会を開催します。

相談には大北圏域障害者総合支援センター「スクラム・ネット」より、専門知識を持った担当者があたります。

障がいに関するお悩みごと、心配ごとなどがありましたら、障害者手帳などをお持ちでなくても、どのような事でも結構ですので、お気軽にご相談下さい。なお、秘密は固く守られます。

今年7月24日正午 アナログ放送は終了します お急ぎください! 地デジの準備



アナログテレビ放送は今年7月24日正午に終了し、デジタル放送に完全移行します。
アンテナ受信の方も、ケーブルテレビに加入の方も、デジタルへの切替が済んでいないお宅ではテレビが見られなくなります。

お宅のテレビを確認してください



アナログのしるし



画面の右上に「アナログ」表示のある放送は、2011年7月24日で終了します。上下お知らせスーパーも多くなります。
早めにデジタル化を進めてください!



デジタルのしるし



画面の右上に局名が出ていれば既にデジタル化完了。安心して、引き続きテレビをお楽しみください。



アンテナ受信のお宅

いままでお使いのUHFアンテナがそのまま使えます。場合によってはアンテナやブースターなどの調整・交換が必要になります。地デジの電波が確実に受信できているか確認してください。



ケーブルテレビに加入のお宅

ケーブルテレビならアンテナの心配はありません。

どちらかをご選択ください

デジタルテレビに買い換える



リモコンが簡単で使いやすいタイプもあります。

または

今お使いのテレビに チューナーを付け足す

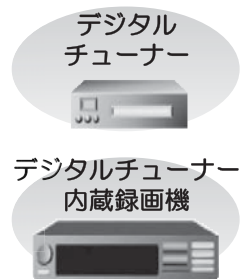

どちらか



今までのアナログテレビで地デジが見られます。画質はアナログのままです。

●集合住宅にお住まいの方

建物の中の設備がデジタルに対応していない場合があります。大家さんや管理会社に問い合わせてください。デジタル長野では集合住宅の受信診断を無料で行っていきます。

●工事が大変混み合っています

アナログ放送終了間近になると、アンテナ工事や設備の改修工事が集中して間に合わないことも予想されます。早めに確認して対応をお願いします。

お問い合わせ

デジタル長野 (総務省長野県テレビ受信者支援センター)
電話: 026-233-5501

【平日午前9時～午後9時 / 土日祝日午前9時～午後6時】

デジタル長野は

●お宅で地デジ相談 ●受信診断

●高齢者受信サポート

を行っています。お気軽に、ご依頼・ご相談ください。



「ケーブルテレビ白馬」については
0261-72-5000
白馬村役場 総務課 電話:0261-85-0074
電話:0261-72-5000

白馬村B & G海洋センター

【利用日・時間・休館日】

☆利用日・開館時間は右記のオープンカレンダーをご覧ください。

☆開閉時間は曜日により異なりますのでご注意ください。

☆最終受付時間は閉館 30 分前です。

【コース制限】

☆水泳教室のため一部コースを期限

毎週 火・水

17時～20時

幼児用プールは貸切になる場合もございます。

事前にB&Gプールにご確認ください。

【利用料金】

■一般 200円

■高校生以下 100円

高校生以下 無料

(村内在中の高校生以下)

■未就学のお子様は、保護者の同伴が必要となります。

2011プールオープンカレンダー

6月			7月			8月			9月		
10:00~	13:00~	18:00~	10:00~	13:00~	18:00~	10:00~	13:00~	18:00~	10:00~	13:00~	18:00~
1 水			1 金	①		1 月	③		1 木	①	
2 木			2 土	②		2 火	④		2 金	②	①
3 金			3 日	③		3 水	⑤		3 土	③	
4 土			4 月	④		4 木	⑥		4 日	④	
5 日			5 火	⑤	⑥	5 金	⑦		5 月		
6 月			6 水	⑥	⑦	6 土	⑧	④	6 火		
7 火			7 木	⑦	⑧	7 日	⑨	⑤	7 水		
8 水			8 金	⑧	⑨	8 月	⑩	⑥	8 木		
9 木			9 土	⑨	⑩	9 火	⑪	⑦	9 金		
10 金			10 日	⑩	⑪	10 水	⑫	⑧	10 土		
11 土			11 月	⑪	⑫	11 木	⑬	⑨	11 日		
12 日			12 火	⑫	⑬	12 金	⑭	⑩	12 月		
13 月			13 水	⑬	⑭	13 土	⑮	⑪	13 火		
14 火			14 木	⑭	⑮	14 日	⑯	⑫	14 水		
15 水			15 金	⑮	⑯	15 月	⑰	⑬	15 木		
16 木			16 土	⑯	⑰	16 火	⑱	⑭	16 金		
17 金			17 日	⑰	⑱	17 水	⑲	⑮	17 土		
18 土	①		18 月	⑱	⑲	18 木	⑳	⑯	18 日		
19 日	②		19 火	⑲	⑳	19 金	㉑	⑰	19 月		
20 月	③		20 水	⑳	㉑	20 土	㉒	⑱	20 火		
21 火	④		21 木	㉑	㉒	21 日	㉓	⑲	21 水		
22 水	⑤		22 金	㉒	㉓	22 月	㉔	⑲	22 木		
23 木	⑥		23 土	㉓	㉔	23 火	㉕	⑲	23 金		
24 金	⑦		24 日	㉔	㉕	24 水	㉖	⑲	24 土		
25 土	⑧		25 月	㉕	㉖	25 木	㉗	⑲	25 日		
26 日	⑨		26 火	㉖	㉗	26 金	㉘	⑲	26 月		
27 月	⑩		27 水	㉗	㉘	27 土	㉙	⑲	27 火		
28 火	⑪		28 木	㉘	㉙	28 日	㉚	⑲	28 水		
29 水	⑫		29 金	㉙	㉚	29 月	㉛	⑲	29 木		
30 木	⑬		30 土	㉚	㉛	30 火	㉜	⑲	30 金		
			31 日	㉛	㉜	31 水	㉝	⑲			

※利用時間 ①13時00分～18時00分 ②10時00分～18時00分 ③13時00分～20時00分 ④10時00分～20時00分
※最終受付時間は、各時間の30分前です。

プール利用の注意

- このプールは温水プールではありませんが、水温を高めを保つよう努力はしております。気象条件によって水温の低い日がありますがご了承ください。
- 大プールの水深が中央に向かって徐々に深くなっております。小学生2年生以下のお子様は、一人では大プールに入れません。
- 遊具の持込には制限があります。入場前に受付にてご確認ください。
- アクセサリ等、貴金属類は外してください。(イヤリング・ネックレス・時計等)
- サンオイル等は禁止です。
- プールに入る前は必ずシャワーを浴びてください。
- プールに入るときは、スイミングキャップが必要です。



お問い合わせ・ご予約

☆B & Gプール

電話 72-5665

☆白馬村 教育委員会事務局 スポーツ課

電話 72-5000

FAX 72-7001

白馬グリーンスポーツの森ランニングコース

平成23年6月、白馬グリーンスポーツの森から蕨平地区にかけて新たにランニングコースが完成しました。姫川の兩岸を使用したコースはマラソントレーニングから日々の体力向上まで幅広い利用が可能です。下の写真はグリーンスポーツの森から蕨平地区に向けてコースを1周走ってみたものです。この機会にぜひ皆さんも走ってみてはいかがでしょうか？

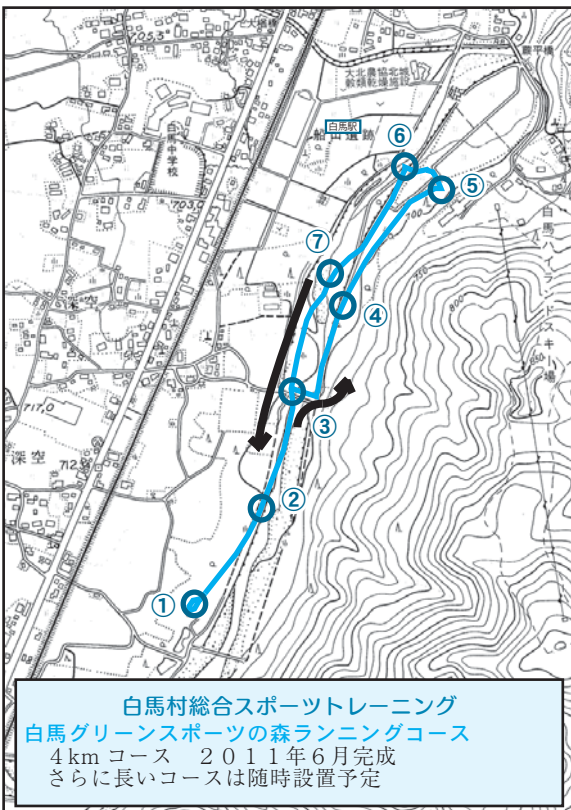

白馬村総合スポーツレーニング
白馬グリーンスポーツの森ランニングコース
4kmコース 2011年6月完成
さらに長いコースは随時設置予定



① スタート！
グリーンスポーツの森南側から走り出し。



② グリーンスポーツから北へ
左手にはマレットゴルフコースがあり、マレットゴルフを楽しむ大勢の方と出会えます。



③ 姫川を渡り、右岸へ
姫川から吹き抜ける涼風が心地よく感じられます。



④ 姫川右岸道路
左手直下に姫川が流れ、川のせせらぎを聞きながら走ることができます。



⑤ 姫川右岸から蕨平へ
砂利道の最後にこのコース最大のアップダウンがあります。



⑥ 蕨平から村道へ
天気よければ白馬三山が正面に見えます。



⑦ 姫川左岸を南へ
整備された舗装道路が足に優しい脇道の選択ができます。

白馬村教育委員会事務局 スポーツ課

〒長野県北安曇郡白馬村大字北城7025
電話 0261-72-5000

「ふるさと白馬村を応援する基金」の運用状況

平成20年10月から「白馬村を応援する条例」に基づき寄付の受付を開始するとともに「白馬村を応援する基金」を設置しました。条例の規定により、平成22年度末の運用状況を報告します。

◆ 基金の運用状況

これまでの積立総額
(H23.5.31 現在)
22,177,285 円

— これまでの活用額
1,346,000 円

= 基金の残高
(H23.5.31 現在)
20,831,285 円

1) 「ふるさと白馬を応援する寄付」の状況・基金積立の状況

平成20年10月から平成23年3月までに受付けた寄附は、29件で合計22,171,500円にのびます。年度ごとの状況、寄付の目的事業ごとの状況は次のとおりです。

① 年度ごと寄付の状況

年 度	件 数	金 額
平成20年度 (H20.10～H21.3)	8件	986,500円
平成21年度 (H21.4～H22.3)	9件	5,680,000円
平成22年度 (H22.4～H23.3)	12件	15,505,000円
合 計	29件	22,171,500円

② 事業ごと寄付の状況

事 業 区 分	件 数	金 額
スポーツの振興に関する事業	11件	2,345,000円
環境の保全及び景観の維持、再生に関する事業	22件	15,591,500円
産業、文化を活かした国際交流の推進に関する事業	5件	2,195,000円
地域教育力の向上に関する事業	4件	2,040,000円
合 計 (4事業)	42件	22,171,500円

※ 1件の寄付で複数の事業にまたがる場合があるので、件数合計は一致しない

2) 「ふるさと白馬を応援する基金」の活用状況

これまでに基金を活用して実施した事業とその活用額は以下のとおりです。

- ・平成21年度 「環境の保全事業」 346,000円
- ・平成22年度 「スポーツ振興事業」 1,000,000円

3) 「ふるさと白馬を応援する基金」現在高

1) 2) により基金の現在高は以下のとおりです。

事 業 区 分	金 額
スポーツの振興に関する事業	1,346,194円
環境の保全及び景観の維持、再生に関する事業	15,248,627円
産業、文化を活かした国際交流の推進に関する事業	2,195,858円
地域教育力の向上に関する事業	2,040,606円
合 計 (4事業)	20,831,285円

23年度は300万円をスポーツ振興・環境保全・地域教育力向上事業に活用していく予定です。

寄付金はすべて「ふるさと白馬を応援する基金」に積立て、
利子5,785円と合わせて、総額22,177,285円を積立てました。

◆ 東日本大震災により被害を受けられた方へ税金関係のお知らせ

大震災により被害を受けた方は、所得税の軽減・免除が受けられ、税務署で手続きを行うことで所得税が還付となる場合があります。そのほか、源泉所得税の徴収猶予や還付、廃車となった自動車の自動車重量税の還付などの特例があります。詳しくは、最寄りの税務署にお問合せいただくか、国税庁ホームページをご覧ください。www.nta.go.jp
また、地方税についても、住民税、固定資産税、自動車税等の特例があります。詳しくは、お住まいの都道府県又は市町村にお問い合わせ下さい。

◆ あなたの「ふるさと寄附金」が被災地支援に

被災地の自治体への寄附金は、「ふるさと寄附金」として住民税・所得税の控除が受けられます。日本赤十字社や中央共同募金会等への義援金も「ふるさと寄附金」として控除が受けられます。詳しくは総務省東日本大震災関連情報HPをご覧ください。
<http://www.soumu.go.jp>

■ 白馬村個人住宅等リフォーム資金補助金のお知らせ

白馬村では、このたび村民の生活環境の質の向上と地域経済対策の一環として、白馬村内施工者を利用して自宅の改築、補修工事などリフォームを行う村民を対象に、工事費の20% (20万円を上限とします) を補助する「白馬村個人住宅等リフォーム資金補助金」を創設しました。

◎ 申請できる方

- 白馬村に住民票(外国人登録を含む)を有し、村税等の滞納がない方で、
- ① リフォームを行う個人住宅等の所有者
 - ② リフォームを行う個人住宅等に居住している方
- ※ 賃貸されている方は、所有者の同意が得られる方に限ります。

◎ 補助率・補助限度額など

補助対象工事に要する費用の20%に相当する額
〔上限20万円(千円未満切捨て)〕

《実施期間》

この補助金は、平成23年7月1日から
平成24年3月31日で終了します。

* お問い合わせ先

白馬村役場観光農政課 商工係 TEL72-5000 (内140)

白馬村行政ホームページ <http://gyosei.vill.hakuba.nagano.jp>

◎ 補助対象となる工事

村内施工者が行う個人住宅等のリフォーム(改修・補修・修繕等)で、工事金額が20万円以上(消費税込)で、平成24年3月20日までに工事代金の支払が終わる工事

～例えば、このような工事が対象となります～

- ① 屋根のふき替え・塗装工事
- ② 外壁の張替、塗装など外装工事
- ③ 床・天井・階段・内壁など内装工事
- ④ システムキッチン・トイレなどの交換工事
- ⑤ 建具・畳・サッシ・窓枠等の工事
- ⑥ 外構、塀、門扉、造園等の工事 etc

※ 「個人住宅等」とは、現に住んでいる専用住宅、店舗・事務所等との併用住宅、住宅と同一敷地内の倉庫等建築物をいいます。

※ 屋根、外壁等景観形成に影響を及ぼすリフォーム工事の場合、白馬村まちづくり環境色彩計画(もてなしのしつらえ)に記載する指定色の範囲内である必要があります。

～補助対象とならないもの～

- 住宅の取り壊しなどのみの工事
- 敷地造成工事
- 公共下水道・合併処理浄化槽の工事
- 村のその他の補助事業及び介護保険給付等の対象工事費用
- 家電製品や家具の購入費

■ 今年の特典健診はお済みですか？

6月14日(火)から、平成23年度の白馬村特定健診が始まっています。7月が指定日時となっている方、また6月に受けられなかった方も、下記日程でまだ受診できます。『去年受けたから今年に行かない』、『検査数値が高いのは分かっている、どうせまたひっかかる』、『症状がないから薬は飲まない、医者にもかからない』のではなく、ずっと健康でいてほしい。あなたにとって大切な人と一緒に、ご家族ご近所お誘い合わせのうえ、ぜひ受診してください。

対象 40～74歳の白馬村国民健康保険加入者

※社会保険の被扶養者(ご家族の方)の特定健診について

今年度は、社会保険(協会けんぽ・組合健保・共済組合等)の被扶養者(ご家族の方)の特定健診も、がん検診と合わせてふれあいセンターで受診できます。ただし、事前連絡が必要となりますので、電話0120-10-6969までお問合せいただき、必ず事前予約・受診案内を受けてください(社会保険の特定健診は事前予約がない場合、当日お越しいただいても受診できません)。

日時 受診券(黄色用紙)に記載の指定日時

※ご希望の検診項目に合わせ、こちらで日時を指定してご案内しています。

ご都合の悪い方は、下記日程表を参考にお越しください(変更連絡不要)

- 例) *都合が悪い、他の日・時間に変更したい→日程表を参考に、ご都合のよい日時にお越しください
- *夫婦で違う日時になっている→ご都合のよい日時で、ご夫婦一緒にお越しいただいて結構です
- *社保の特定健診(ふれあいセンター)で予約をとったが、がん検診と日時が異なる→特定健診の日時にあわせ、がん検診を受けていただいて結構です

※受付時間は各検診日ともに7:00～10:00です

※各種がん検診のお申込みがあった方は、同日実施のセット健診となります

※6月22日(水)は肺がん検診・胃がん検診が受けられません。ご注意ください

月 日	6月							7月					9月		
	14	15	16	17	18	20	21	22	10	11	12	13	14	15	1
	火	水	木	金	土	月	火	水	日	月	火	水	木	金	木
検 診 項 目	特定健診 終了しました 胃がん検診 大腸がん検診 前立腺がん検診 肝炎検査							特定健診 後期高齢	特定健診 後期高齢者健診 肺がん検診 胃がん検診 大腸がん検診 前立腺がん検診 肝炎検査						

場所 ふれあいセンター1階(役場東側)

持ち物 受診券、問診票(記入したもの)、採尿器、受診費用(受診券参照)、各検診に必要な物品

- 注意**
- 胃がん検診を受診する方は、前日の21時以降一切飲食せず受診してください
 - より正しく特定健診の検査を実施していただくために、検査直前の高カロリー・高脂肪の摂取、検査前10時間以内の暴飲暴食は避けてください
 - 胃がん検診を受診しない方は、常用薬を内服してきてください
 - がん検診を受診する方は、各検診の注意事項をよくお読みのうえ、受診してください
 - ★5月以降、白馬村に転入した方・社保から国保に異動となった方で、特定健診のご案内がまだお手元に届いていない方は、役場住民福祉課までお問合せください
 - ★特定健診の結果は、例年通り約1ヵ月後に開催する結果説明会にてご返却します

◆ 健診に関するお問合せ ◆

白馬村役場 住民福祉課 72-5000 (内線 162)

その他、詳しい内容は WEBでご覧いただけます

白馬村 健診

検索

食中毒に注意！正しく知ってしっかり予防

そもそも『食中毒』とは…

原因となる食品を摂取することにより、短時間で中毒症状（多くは胃腸炎症状）が現れます。原因となる病因物質にはいろいろな種類があり、症状や経過、原因食品や起こりやすい季節などはさまざまです。

一般的に、梅雨から初夏、初秋にかけては気温湿度ともに高いため、食中毒菌が増えやすく、食中毒が多く発生します。

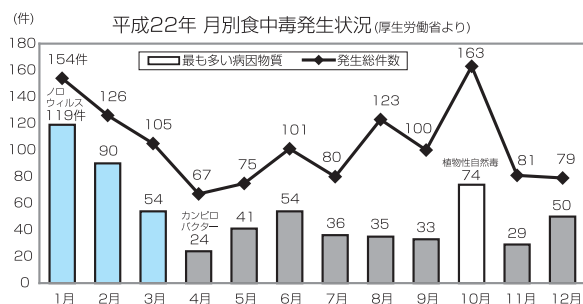

食中毒は、ウイルス性、細菌性、自然毒によるものが多く、季節により発生要因が異なります（上グラフ参照）

- ◆ **ウイルス性食中毒**……ノロウイルス、ロタウイルスなど。気温が低く、乾燥する冬に多い。
- ◆ **細菌性食中毒**……カンピロバクター、腸管出血性大腸菌など。高温多湿を好み、梅雨から初秋に多い。
- ◆ **自然毒**……フグ等の動物性自然毒、きのこや野草などの植物性自然毒があり、採取する時期に合わせて発生件数が多くなる。

発生件数の多い主な原因物質 ～それぞれの特徴や対策を知り、食中毒予防～

●ノロウイルス

潜伏期間（感染から発症までの時間）は24～48時間で、3日以内に回復することが多い。一般に生きた細胞の中でしか増殖できないため、ノロウイルスに汚染された二枚貝、生ガキなどの生ものが原因食品として多い。また、逆性せっけんやエタノールではあまり効果がなく、下痢症状がなくなっても、1週間から1ヵ月程度までウイルスの排泄が続くこともある。

◆対策→二枚貝は十分に加熱（85℃以上、1分以上）し、野菜等は十分に洗浄する。調理前・食事前・トイレの後などにはしっかり手洗いをする。二次感染を防ぐため、感染した人の糞便や嘔吐物には触れず、高濃度次亜塩素酸ナトリウム（塩素系の殺菌剤）による消毒を行う。

●カンピロバクター

潜伏期間は2～5日間と比較的長いが、1週間程度で治癒することが多い。ニワトリなどの家畜、ペット類から感染し、水・食品を汚染することが多い。食肉（鶏肉など）、井戸水などが原因食品として多い。

◆対策→肉と他の食品との接触を防いだり、十分な加熱（75℃以上で1分間以上）を行う。

●植物性自然毒

9割以上が毒キノコによるもので、秋に多く発生し、長野県での発生件数は全国的にも多い（6件）。

◆対策→知らないきのこは採らない、絶対に食べない、人にあげない。万一体調が悪くなったら、すぐに医師の診察を受ける。

●サルモネラ菌

潜伏期間は6～72時間。熱に弱く、卵、食肉などが原因食品として多い。

◆対策→卵の生食は新鮮なものにするほか、低温保存、調理後できるだけ早めに食べること、食べる直前の十分な加熱（75℃以上、1分以上）が有効。

●腸炎ビブリオ

潜伏期間は8～24時間。3%前後の食塩濃度、30～37℃下では活発に発育・増殖する。

刺身、寿司、しらす干しや低塩分の塩辛などの魚介類が原因食品として多い。

◆対策→真水でよく洗う。低温（10℃以下）保存や、食べる直前に十分加熱する。

●ブドウ球菌

潜伏期間は1～3時間と短く、経過も早い。乳製品、おにぎりやお弁当、魚肉練り製品や和洋生菓子などが原因食品として挙げられる。

◆対策→手荒れ、化膿している人は食品に触れない。低温保存し、調理後は早めに食べる。

●腸管出血性大腸菌

潜伏期間は1～10日間と長く、はじめは風邪のような症状があり、その後激しい腹痛とともに鮮血便を伴う。少量の細菌数でも感染し、広範な食品、水が原因となる二次感染も多い。日本では井戸水や焼き肉、カイワレ大根、欧米ではハンバーガーなどにより発生している。

◆対策→食肉は中心部まで十分加熱（75℃、1分以上）し、野菜類はよく洗う。ハンバーグの場合は、表面に焦げ色が付いていても、中を刺してみても赤い肉汁が出るうちは、中心部が70℃程度と加熱不足であることも多い。



「食中毒に注意！」は
次のページもチェック！

さらに詳しい内容は…

厚生労働省 食品安全委員会

検索

日常にひそむ、食中毒の落とし穴 ～よくある食中毒のポイント～

☆ 冷蔵庫・冷凍庫を過信しない

要冷蔵・冷凍食品は、すぐに冷蔵・冷凍庫に入れることが第一ですが、ただ入れるだけで安心していませんか？多くの細菌は10℃程度で増殖がゆっくりになり、-15℃で増殖が停止しますが、菌が死ぬわけではありません。また、食品を詰めすぎると保冷温度が保たれません。食品を入れすぎない、保管後は早めに使い切る、食べ切るようにしましょう。

☆ 電子レンジも過信しない

電子レンジ加熱では、電磁波のムラにより、表面が熱くなるだけで中心温度があまり上がらないこともあります。熱の伝わりにくいものは蓋をする、時々かき混ぜる、直火で加熱するなどして中心までしっかり火が通るようにしましょう。

☆ 調理後は早めに食べる

温かいものは温かいうちに、冷たいものは冷たいうちに食べましょう。調理途中のまま室温に放置したり、調理後長時間室温に置いておくと、細菌が食品についたり、増殖しやすい温度が保たれることになります。途中で調理をやめるときは冷蔵庫に入れ、十分に再加熱しましょう。



☆☆☆ 食中毒予防の三原則 ☆☆☆

食中毒菌を、★つけない、★増やさない、★やっつける の3つのポイントに注意し、食中毒を予防しましょう。また、腹痛、下痢、気持ちが悪くなるなどの症状があるときは、すぐに医師の診察を受けましょう。

参考：厚生労働省、食品安全委員会

高校3年生のMR（麻疹・風疹）予防接種について

予防接種法施行令の一部改正により、平成20年4月1日から平成25年3月31日までの5年間、麻疹・風疹の予防接種を強化する為、高校3年生に相当する年齢の方を対象に麻疹・風疹混合予防接種（4期）を実施しています。

対象者にはすでに個人通知で詳細内容と予防接種券をお送りしました。次のいずれかの接種方法で接種をして下さい。（完全予約制です）

◆ 平成23年度の対象者

白馬村に住民票があり、平成5年4月2日から平成6年4月1日までに生まれた方（高校3年生相当）

※平成23年5月20日より、平成6年4月2日から平成7年4月1日までに生まれた方（高校2年生相当）で修学旅行や学校行事として海外に行くなど特段の事情がある場合は定期接種として実施できることとなりました。希望される方は役場保健師までご連絡ください。

◆ 接種方法

① 「ふれあいセンターで受ける」

◎ 7月22日までに役場住民福祉課まで予約をお願いします。

● 日 時：平成23年8月2日(火)

● 受付時間：13:00～13:30

● 場 所：ふれあいセンター（役場庁舎東側）

● 持ち物：母子手帳および予診票（保護者署名必須）

● 費 用：無料

※ワクチン準備の都合上、予約のない方はお受けできません。

② 「村内の医療機関で受ける」

◎ 直接、医療機関に電話予約して日時を決めて下さい。

● 接種できる期間

平成23年4月17日～平成24年3月31日まで

● 接種できる医療機関：横沢医院 電話 72-2008

栗田医院 電話 72-2428

神城醫院 電話 75-7050

しんたにクリニック 電話 75-4177

安曇病院白馬診療所 電話 75-4123

● 持ち物：母子手帳および予診票（予防接種券）

● 費 用：無料

◆ 次の方は役場保健師までご連絡ください。

※麻疹・風疹に罹ったことがある方・強い卵アレルギーがある方・村外の医療機関で接種を希望される方

*お問い合わせは… 役場住民福祉課 保健師 電話 72-5000 内線 162

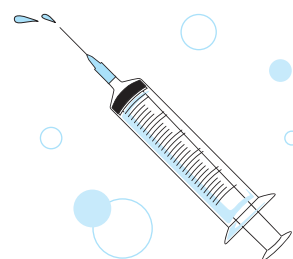

6月～7月保健ガイド

■健診等

場所:ふれあいセンター 等

月 日	事業名	受付時間	対象になるお子さん
6月24日(金)	4ヵ月・10ヵ月健診	9:15～9:30	H22年7月生およびH23年1月生
6月28日(火)	2ヵ月育児相談	9:30～9:45	H23年4月生
6月29日(水)	2歳健診	13:00～13:15	H21年2月生～3月生
6月30日(木)	7ヵ月もぐもぐの日	9:45～10:00	H22年10月生～11月生
7月7日(木)	1歳半健診	13:00～13:15	H21年10月生～11月生
7月22日(金)	4ヵ月・10ヵ月健診	9:15～9:30	H22年8月生およびH23年2月生
7月26日(火)	2ヵ月育児相談	9:30～9:45	H23年5月生

■予防接種

月 日	事業名	受付時間	対象になるお子さん
6月24日(金)	三種混合	13:00～13:30	初回2回 H23年1月生
			初回3回 H22年8月生～12月生
			追加 初回3回をH22年6月までに接種した児
7月20日(水)	BCG	13:00～13:30	H23年2月生～4月生
	三種混合		初回3回 H23年1月生
			追加 初回3回をH22年7月までに接種した児

※「麻しん・風しん(1期)予防接種」について、下記の通り変更となりました
 日にち:7月29日(金) → 8月2日(火)
 対象児:H22年4月21日生～7月29日生 → H22年4月21日生～8月2日生

■心の相談会

開設日	時間	場 所	相談員	連絡先
6月28日(火)	10:00～12:00	ふれあいセンター2階福祉相談室	カウンセラー	住民福祉課 72-5000(内158)
7月26日(火)	13:00～15:00			

■心配ごと相談

開設日	時間	場 所	相談員	連絡先
7月12日	13:00～15:00	ふれあいセンター2階福祉相談室	司法書士	白馬村社会福祉協議会 72-7230
			人権擁護委員	
			民生委員	

■人権・心配ごと相談

開設日	時間	場 所	相談員	連絡先
8月9日	13:00～16:00	ふれあいセンター2階福祉相談室	人権擁護委員	白馬村社会福祉協議会 72-7230

■弁護士による無料法律相談(予約制)

開設日	時間	場 所	相談員	連絡先
9月6日	13:00～15:00	ふれあいセンター2階福祉相談室	弁護士	白馬村社会福祉協議会 72-7230

※「利用しやすい相談所」を協力しあって開設していますので、ご利用ください。秘密は固く守られます。

■子育て支援ルーム

なかよし広場

時間:9:30～12:00

1歳児の広場	毎週火曜日
0歳児の広場	毎週水曜日
2・3歳児の広場	毎週木曜日

自由利用

毎 週 月 曜 日	9:30～12:00
	13:30～16:00
毎週火・水・木曜日	13:30～16:00

月 日	曜日	行 事 名	対 象	開始時間
6月20日	月	小児救急法②		10:30～11:30
6月21日	火	食育活動「おいしいものたべよの日」	1歳児対象	11:00～
6月23日	木	食育活動「おいしいものたべよの日」※16日から変更	2・3歳児対象	11:00～
6月27日	月	月曜育児相談		9:30～10:30
		山崎先生と語る会 「不安の時代に「子どもの心」へ伝えたいこと」		10:00～12:00
7月4日	月	避難訓練①		
7月7日	木	おでかけ日②《消防署》	2・3歳児対象	10:00～
7月11日	月	おはなし会		11:00～
7月14日	木	食育活動「おいしいものたべよの日」	2・3歳児対象	11:00～
7月24日	日	お父さんとあそぼう		10:00～12:00
7月25日	月	月曜育児相談		10:30～12:00
7月26日	火	食育活動「おいしいものたべよの日」	1歳児対象	11:00～

■白馬村内薬局当番店

月	日	曜日	白馬村・小谷村当番医	大町市内		大北一円		歯 科	
				内科・小児科	外 科				
7	3	日	横沢医院	松林医院	石曽根医院	砂田歯科医院	大町市	22-0648	
	10	日	公済堂(北沢)医院	加藤診療所	栗林医院	武田歯科医院	白馬村	72-8060	
	17	日	栗田医院	菊地クリニック	市立大町総合病院	竹内歯科医院	池田町	62-2151	
	18	月	神城醫院	小野医院	安曇綜合病院	西澤歯科医院	大町市	22-5091	
	23	土	神城醫院						
	24	日	安曇病院白馬診療所	平林医院	狩谷整形外科医院	佐藤歯科医院	大町市	23-3211	
	30	土	しんたにクリニック						
31	日	しんたにクリニック	横澤内科医院	西森整形外科	おだ歯科	白馬村	72-6482		

新着図書案内

書名	著者名	分類
老いて、若返る ― 人生、90歳からが面白い ―	日野原 重明 堀 文子	159 ヒ
エベレスト登頂請負い業	村口 徳行	292 ム
地震から子どもを守る 50 の方法	国崎 信江	369 ク
移行化石の発見	ブライアン・スウィーテク	457 ス
骨に効く小魚レシピ	枝元 なほみ	596 エ
ハタラクオトメ	桂 望実	F カ
ナニワ・モンスター	海堂 尊	F カ
心はあなたのもとに	村上 龍	F ム
るるぶ安曇野・松本・白馬 '12		N291 ル

絵本



すがわら けいこ
分類 E ス

おれたちはパンダじゃない
にんきものになりたいクマ
はペンキをからだにペタペ
タ。まちでファンにかこま
れますが・・・。



石塚 真一〔原作〕
分類 913 セ/B F W

岳―ガク―
公開中の映画「岳」のジ
ニア向けノベライズ版と、
一般向け文庫版です。

絵本



ディック・ブルーナ
分類 E ブ

ふわこおぼさんのぱー
てー
おかしをつくり、いえのか
ざりつけをして、どんな
ぱーてーになるでしょ
う？

絵本



ディック・ブルーナ
分類 E ブ

うさこちゃん まほうをつ
かう
「もしわたしがようせい
だったら・・・」うさこ
ちゃんのへんそつごほひが
ります

■ご家庭のパソコンで、この他の新着図書一覧や、在庫状況をごらんいただけます
白馬村行政ホームページ → 公共施設 → 図書館 → 蔵書検索

図書館利用案内

図書の貸し出しを希望されるかたは、現住所の確認ができる身分証明書（免許証、保険証等）を持参し、窓口にて、「図書館図書等貸出申込書」をご記入ください。（小学生以下の方は、保護者同伴のうえ、保護者の身分証明書をご提示ください。）

カード発行には、やむをえず、お時間をいただく場合があります。時間に余裕をもって、お申し込みいただきますよう、お願い申し上げます。

図書館だより

No.115

平成23年6月
白馬村図書館
TEL(72)-5200

図書館の
おやすみ

・月曜日 祝日
・毎月 最終金曜日（館内整理休館日）
↓祝日と重なる場合、休館日が変更となります。
・その他 やむを得ず、臨時休館・臨時閉館する場合があります。

図書館の
開館時間

午前9時
～
午後6時

姉妹都市コーナー

静岡県 河津町



谷津港で初めての朝市

河津町漁業経営振興会が主催する「谷津港の朝市」が、5月の連休に初めて谷津港で行われました。会場内では、朝、定置網やえび網で獲れたばかりの伊勢えびやサザエなどの新鮮な海の幸を、観光客や地元の人たちに格安で販売しました。河津町漁業経営振興会は、今年4月14日に発足したばかりの町内の漁業者たちの団体です。漁業の活性化と、漁業と観光による魅力あるまちづくりを目指して設立しました。今後は、毎月第2・4日曜日に朝市を開催していく予定です。

和歌山県 太地町



平成23年度 太地中学校体育祭が行われました

5月21日(土)、太地中学校グラウンドにて「汗と努力は裏切らない」というスローガンのもと太地中学校体育祭が行われました。

今年は、男子生徒全員による「騎馬戦」や女子生徒全員による「竹取物語」の2つの種目が白熱した勝負となり、毎年恒例の全校生徒による「南中ソーラン」も大盛況でした。

また、全校生徒によるブロック対抗「みんなでリレー」では、生徒一人一人が自分の所属ブロックのために一生懸命は走っている姿は素晴らしいものでした。

有料広告欄

営利を目的としない助けあいの制度

長野県民共済

資料請求はホームページからどうぞ。

長野県民共済

検索

www.nagano-kyosai.or.jp/

携帯から▶http://kyo-sai.jp/nagano/

携帯サイトのバーコード



共済取扱団体/長野県認可 長野県民共済生活協同組合
共済元受団体/厚生労働省認可 全国生活協同組合連合会

http://www.kyosai-cc.or.jp/

【松本】☎0263-40-1681(代)

〒390-0851 松本市島内3443-3
FAX 0263-40-1682

(この広告は白馬村広報等有料広告掲載要綱に基づき掲載しています)

編集後記

木々の緑が色濃くなってきました。山も日増しに膨れ音をたてて成長しているかのようです。私は、季節の中で芽吹き頃がひととき好きです。まだ、枝の向こうを透かして見える春。濃い緑は、夏が近くなったことを私たちに知らせてくれます。食卓を飾った山菜ももう終わりですね。

夏が近いといって連想されるのが梅雨入りです。この季節は、じめじめして憂鬱になりがちですが、草木や農作物にとっては恵みの雨となりそれらはいつも増して成長します。憂鬱に感じられるこの季節も、工夫し乗り越えることで植物同様に成長へと繋がるのではないのでしょうか。身体の健康なくして精神の健康はありえません。健康であるためにもまずは、寒暖の差が激しいこの時期に見合った服装をし、体調管理を心掛けましょう。(広報編集委員 H)