

広報



2012
Vol.426

3

3月上旬、春の足音を追いかけて目線を下げると根雪の降り始めた昨年末から2ヶ月程見ることのなかった淡い緑色の苔がまだ雪の残る庭の片隅に春の日差しを受けて顔を出していました。

土が暖まり冬眠をしていた虫が穴から出てくる「啓蟄（けいちつ）」を過ぎ、午後の日差しの中で溶けた屋根雪の雨樋を伝う音が何とも心地よい季節となってきました。

広報はくば

- 水道に関わる各種手続き等について 2
- 経済センサス調査票提出について 3
- 白馬村の健康 Vol.35 4
- 粗大ゴミ集積場の開設時間変更について 7
- 白馬村土地改良区総代選挙について 8

館報はくば

- 公募委員募集について 1
- さんかく君だより 2
- 図書館だより 3

くらしに欠かせない 貴重な水を大切に

建設水道課からのお知らせ

水道の手続きや料金に関するお問い合わせは…

白馬村役場建設水道課業務係

(電話 85-0714)



水道メーター検針へ ご協力をお願い

水道のメーター検針が、4月上旬より始まります。検針期間は毎月おむね15日～22日が検針期間となります。

検針員がお伺いして検針を行うているお宅につきましては、検針がスムーズに行われますよう、メーターボックスまわりの確認をお願いいたします。

○メーターボックスの上に車が停めてあったり、植木鉢などが置いてありませんか？

↓検針の妨げになりますので、移動をお願いします。

○犬を放し飼いにしていませんか？

↓出入口やメーターボックスから離れた場所につないでおいてください。

○ボックス内に落ち葉や泥水がたまっていますか？

↓時々点検してきれいにしておいてください。

○増改築などの際、メーターが床下や見えにくい位置にならないようにお気をつけください。

水道メーターの検針により、お客様の使用水量を決定します。(使用料金が反映されます。)また、検針時の異常な使用水量により、漏水発見につながることもあります。メーターの指針を正しく読めるよう、ご協力をお願いします。

春の引越しシーズン、 上下水道のお届けも 忘れずに!!

引越しの際には、水道料金・下水道使用料の精算が必要です。引越しの予定日が決まりましたら、お早めに役場建設水道課へお知らせください。各種のお申し込みはお電話1本

でできます。ご連絡をいただかないと、水道を使っていなくても基本料金等が発生する場合がありますので、必ずご連絡をお願いします。

① 引越してきたとき

〔上下水道の使用開始申し込み〕

引越しの3～4日前までに、役場建設水道課窓口・またはお電話にて上下水道使用開始申し込みの旨をお伝えください。

② 引越していくとき

〔上下水道料の使用中止申し込み〕

引越しの3～4日前までに、役場建設水道課窓口・またはお電話にて上下水道の使用をやめる旨をお伝えください。

③ その他の変更があったときも お届けをお願いします。

○水道使用者や所有者の名称を
変えるとき(名義変更)
建物の相続・売買などで上下水道設備の「所有者」名称が変わるときは、書面での届けが必要になります。(届出用紙は建設水道課窓口でご用意しております)
■請求書の送り先を変えたいとき
役場建設水道課窓口・またはお電話にてお伝えください。

④ お届けいただく内容

・ご住所・お名前・電話番号
・精算日(上下水道の使用をやめる日)
・引越し先のご住所
・精算方法(口座振替、引越し先への請求書送付など)
○白馬村内へお引越しの場合は口座振替の継続ができます。ご希望の方はお届けの際にお知らせください。
◎精算はお客様からのお届け制です。お届けがないと、上下水道のご利用がなくても基本料金等の請求が継続しますので、お気をつけ下さい。

平成24年度狂犬病 予防注射のお知らせ

犬の飼い主の方には、「生涯一度の登録と、毎年一回4月1日から6月30日までに狂犬病予防注射を受けさせる」ということが法により定められています。

平成24年度は左記の日程で狂犬病予防注射を行います。左記のいずれの場所でも注射は受けられますので、注射料金と事前に届くハガキをご持参のうえお越しください。新規登録もその場で可能です。

《注射日程》

期日	場所	開始～終了
4月24日(火)	1 深空基幹センター	9:00～ 9:20
	2 エコーランド体育館前	9:30～10:10
	3 八方文化会館前	10:20～10:40
	4 落倉公民館前	10:55～11:10
	5 新田公民館前	11:25～11:45
	6 森上駅前	11:55～12:00
	7 白馬村役場前	13:00～13:30
4月25日(水)	1 白馬村役場前	9:00～ 9:30
	2 佐野生活改善センター前	9:45～10:00
	3 沢渡公民館前	10:10～10:20
	4 堀之内公民館	10:30～10:40
	5 神城多目的集会施設	10:50～11:10
	6 飯森公民館前	11:20～11:35
	7 平川公衆トイレ駐車場	11:45～12:00

《料金》

注射料金3,220円
(予防注射2,670円)

十済票550円

※新規登録の場合は、注射料金とは別に登録料3,000円がかかります。

※万が一、飼犬が亡くなっている場合はお手数ですが、役場環境課までご連絡ください。

■お問い合わせ

役場環境課 85-0715



平成二十四年経済センサス・活動調査へのご回答はお済みでしょうか

●平成二十四年二月に実施する経済センサス・活動調査は、全ての企業・事業所を対象に、全産業分野の経済活動を同一時点で網羅的に把握する我が国唯一の調査です。

●調査の結果は、国の各種行政施策をはじめ、地域の産業振興や商店街の活性化などの地域行政のための基礎資料として活用されます。

◆まだ回答がお済みでない場合は、お早めの回答をよろしくお願いいたします。

ビルくんとケイちゃん



経済センサスキャラクター

郵送で調査票を受取られた企業の皆様は、
平成24年3月31日までに投函
いただくか、直接役場総務課にご提出ください。

総務省・経済産業省・都道府県・市区町村

経済センサス - 活動調査については、キャンペーンサイトをご覧ください。

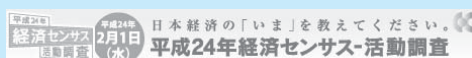

経済センサス

検索

<http://www.stat.go.jp/data/e-census/campaign/index.htm>

(BSデジタル放送)

	リモコン番号	チャンネル	放送局	放送局
公共放送 * NHK 衛星契約が必要	1	101ch	NHK BS1	受信料について 0570-07-7077
	3	103ch	NHK BSプレミアム	
無料放送	4	141ch	BS日テレ	03-6215-4444
	5	151ch	BS朝日	03-5412-9200
	6	161ch	BS-TBS	03-3224-6000
	7	171ch	BSジャパン	03-3435-4850
	8	181ch	BSフジ	03-5500-8811
有料放送	9	191ch	WOWOW プライム	WOWOW カスタマー センター 0120-58-0807
	-	192ch	WOWOW ライブ	
	-	193ch	WOWOW シネマ	
	10	200ch	スター・チャンネル1	スカパー! e2 カスタマー センター 0570-08-1212 PHS、IP電話の方は 045-276-7777
-	201ch	スター・チャンネル2		
-	202ch	スター・チャンネル3		
無料放送	11	211ch	BS11	03-3518-1877
	12	222ch	TwelV	03-5468-2122
	-	231/232/233ch	放送大学	043-298-4315
有料放送	-	234ch	グリーンチャンネル	スカパー! e2 カスタマー センター 0570-08-1212 PHS、IP電話の方は 045-276-7777
	-	236ch	BS アニマックス	
	-	238ch	FOX bs238	
	-	241ch	BSスカパー!	
	-	242ch	JSPORTS1	
	-	243ch	JSPORTS2	
	-	244ch	※ JSPORTS3	
	-	245ch	※ JSPORTS4	
	-	251ch	※ BS 釣りビジョン	
	-	252ch	※ IMAGICA BS	
無料放送	-	255ch	※日本映画専門チャンネル	0570-010-258
	-	256ch	※ディズニー・チャンネル	
	-	258ch	※ Dlife	
	-	531ch(独立音声)	放送大学	
		910ch(独立データ)	ウェザーニュース	043-299-2424

※は2012年3月から本放送開始のチャンネルです。有料放送の契約は、各放送事業者にお問い合わせください。

ユーティレ白馬からのお知らせ

3月1日からBSチャンネル増量!
卒業式や入学式など地域の情報から県内地上波は
もちろんBS・CS放送まで充実のラインナップ!
悪天候等に左右されずより精細なハイビジョン映
像をお茶の間に届けます!
まだ加入されていない方はこの機会にぜひ加入を
ご検討ください。

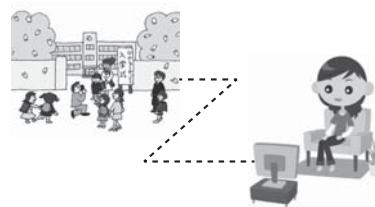

ケーブルテレビに 関するお問い合わせは・・・

ケーブルテレビ指定管理者
株式会社
エーアイシーコミュニケーションズ
◎加入申込み、料金、故障等
TEL 85-0074
◎取材等のお申し込み
TEL 85-0116

☆年に一度の特定健診、受けていますか？

40～74歳の方は、年に一度特定健診を受けていただくことになっています。皆さんは、毎年健診を受けていますか？！

右図は、特定健診の始まった平成20年度から今年度までの受診率の推移を示しています。年々少しずつ受診率が低下し、今年度の受診率は41.6%となっています。

「症状がないから」受けないといった方も多くいらっしゃると思いますが、健診はあくまで「健康」を確認するためのものです。ご自身の感じている「健康」だけでなく、年に一度の検査で本当に「健康」であることをチェックしてみたいいかがでしょうか？大勢の方のご受診をお待ちしています。

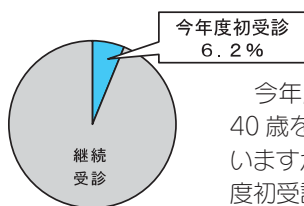
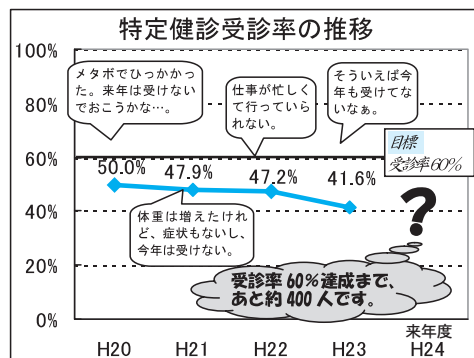

今年度は1000人強の受診者のうち、約6%が今年初受診の方でした。この中には今年度40歳を迎え、初めて特定健診の対象となった方や、白馬村へ新たに転入された方もいらっしゃいますが、なかには医者にかかることもなく健診もごぶさた、という方も…。継続受診と今年度初受診の方の健診結果(基準値外・異常値となっている方の割合)の違いを見てみると…。

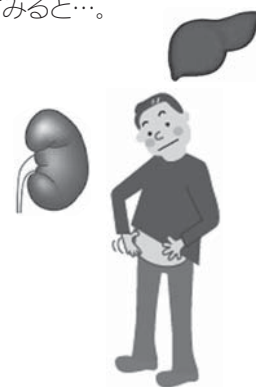
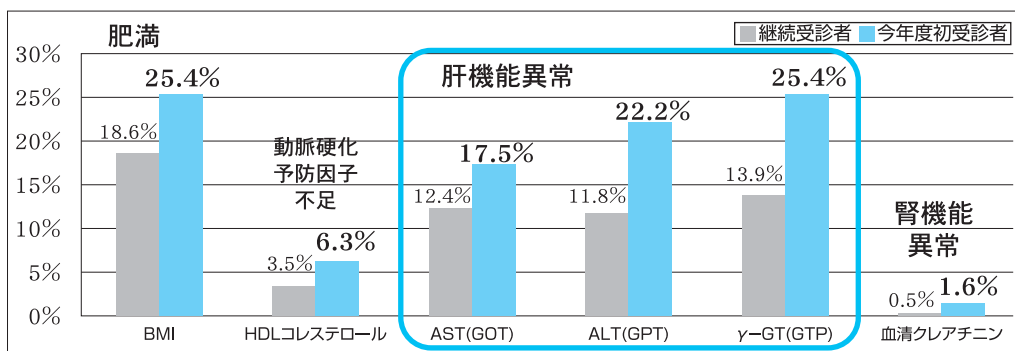

BMI(※体型を表す数値、25以上で肥満となります)、動脈硬化を予防すると言われているHDLコレステロール(善玉コレステロール)、肝機能や腎機能などで、基準値を超えている方の割合が継続受診の方に比べて高くなっていました。

肝臓は、食べたものやお酒、薬などを処理したり、コレステロールを作る工場の役割を担っています。また、食べすぎ、飲みすぎで余ったものは、全て脂肪としてこの肝臓に蓄えられ、脂肪肝(フォアグラの状態)につながることも…。工場の仕事も機能しづらくなってしまいます!!皆さんは、肝臓にやさしい生活を送っていますか？

腎臓は、全身を流れる血液から要らないものを尿として体外に出し、体の水分や血圧を調整したり、体に酸素を運ぶ赤血球をつくるように促す仕事もしています。そのため、腎臓が悪くなると、尿に異常が出たり、血圧が高くなったり、貧血になったり…。夜間のトイレ回数が増えた、これも腎臓が悪くなってきた症状の一つとしてみられることもあります。

何も症状がない、急激にデータが悪化した、ということはなくとも、皆さん誰でも(嫌でも)歳をとりますよね?『加齢』も様々な病気を発症するリスクの一つです。だからこそ、ひとつ歳をとるごとに体の健康度をご確認いただきたいのです!仮に数値が悪くなっている、異常に早く気づくことができれば、早くから治療ができるので悪化を遅らせ、先延ばしすることもできます。一人でも多くの方がいつまでも健康でいるために、ぜひ毎年健診を受けてください。

☆国保ご加入の方で、ドックを受診した方はお早めに!!

村では、国民健康保険にご加入の方で、今年度(昨年4月以降)医療機関で人間ドックを受診した方について、年に1回15,000円の補助金を助成しています。

村のふれあいセンターでの特定健診を受けず、個人で人間ドックを受診した方、補助金申請がまだの方は3月末日までに役場住民福祉課国保係まで申請してください。

※申請の際には、健診結果・領収書・印鑑・振込口座のわかるものをご持参ください。

☆各種がん検診も、特定健診とあわせて受診できます

先般、皆さまにご提出いただいた各種検診調査票において村でのがん検診をお申込みいただいた方には、5月中旬に受診のご案内を差し上げます。

がん検診についても、ぜひ毎年受けていただきたい検診ですが、今年度の白馬村のがん検診の受診状況は…。

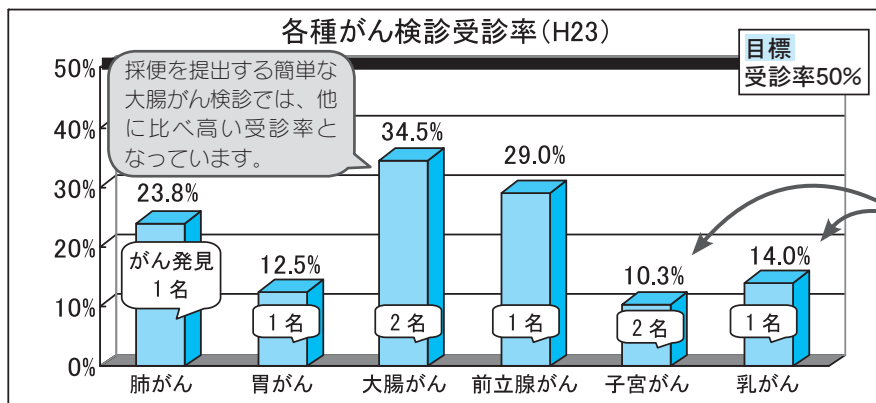

このほか、人間ドックによりがん検診を受診された方もいらっしゃいますが、隠れたがんを早期に発見し、早期治療につながるよう、一人でも多くの方がいつまでも元気で過ごせるよう、年に一度のがん検診をぜひ受診してください。

女性特有のがん検診については、昨年より特定の年齢に達する方を対象に無料クーポン券を発行していますが、なかなか受診率向上につながっていません。

発達すくすくたより

第1回「脳の発達に合わせた関わり方のヒント」



お母さん、お父さん毎日の子育ておつかれさます。子どもの発達についての情報を伝えていく「発達すくすくたより」です。ここ10年で脳の研究がめざましく進み、まだまだ研究途上とはいえ、発達についてわかってきたことがたくさんあります。このおたよりをもとに、一緒に「子どもの健やかな発達」について考えていきましょう。

Q なぜ今「脳の発達」が注目されているの？

A 現在、ひとりひとりが生まれつき持っている「脳のスタイルの違い」と「脳の発達のバランスの悪さ」にできるだけ早く気付くことで、発達をどんどん伸ばしていこうという動きが日本全国で活発になってきています。

※「脳の発達のバランスの悪さ」とは、脳神経の発達がうまくいっているところと少しゆっくりなところの偏りや遅れのこと。例えば目で見て判断する力はとても長けているけれど耳で聞く力は少し弱い、など得意なところと苦手なところがあることです。

→最近の研究では以下のことが明らかになってきています。

- 生まれつきの脳のスタイルや脳の発達には(当たり前ですが)個人差があります。みんな少なからずバランスの悪さがあります。
- 子どもに限らず、大人でも社会の中で「なんだか生活しにくいな」と感じている人が存在し、その大きな原因に「脳のスタイルの違い」や「脳の発達のバランスの悪さの大きさ」があると考えられています。
- お母さんが「なんだか育てにくいな」と感じる子どもは、本人も「なんだか生活しにくいな」と感じていることが多いです。
- できるだけ早く「脳の発達のバランスの悪さ」にあった学習スタイルを掴んで、周りが助けてあげるとぐんぐん力が伸びたり、生活しやすくなったりと、子どもの姿、ひいては大人になってからの社会での姿が変わっていきます。
- 逆に「脳の発達のバランスの悪さ」があまり理解されず、うまくいかない行動面だけが注目されると、本人はわざとやっているわけでも努力が足りないわけでもないのに、意地悪な子・ダメな子などといった誤解されたレッテルを貼られたり、必要以上に怒られてしまうこともあります。また、育て方に問題があるとの誤解を受け、保護者の方がつらい思いをすることも少なくありません。



すべての子どもはそれぞれにいいところ、苦手なところを持ったかけがえのない存在です。「みんなと同じで当たり前」ではなく「苦手はあって当たり前」という考えを前提に、脳の機能という視点から発達をとらえていくことで、困ったなあと思われる行動が意味する背景が見え、具体的にどんな工夫をしてあげればわかりやすいかを考えていくことができます。またそのような丁寧な教え方は「脳の発達のバランスの悪さ」の有無に関らず、すべての子どもに役に立ちます。

参考資料：「発達障害のある子どもができることを伸ばす」幼児編 日東書院
「白馬村子育て支援講演会」資料 (23.12.14 実施)

「発達障害」って何ですか?」日本イーライリリー株式会社

この記事に関するご質問・ご意見・ご相談は住民福祉課 保健師まで 直通85-0713 (内線1144)

協会けんぽの保険料率が変わります

「協会けんぽ」は、主に中小企業にお勤めの方が加入される健康保険です。各都道府県支部において業務を行っており、従業員とその扶養家族を合わせた加入者数は、全国で約3500万人、長野支部では約62万人になります。

近年、医療費や高齢者医療への拠出金等の支出が増える一方、景気の停滞に伴い収入の基礎となる平均標準報酬月額も減少し、協会けんぽの財政は非常に悪化しています。平成22年度以降、毎年保険料率の引き上げをお願いしてきましたが、平成24年度も保険料率が引き上げられ、全国平均で10%に達する見通しとなりました。

●平成24年度の長野支部の保険料率と引き上げの背景

協会けんぽの保険料率については、都道府県単位の保険料率が導入されており、長野支部は全国で最も低い料率となっています。介護保険は全国一律の料率が適用されます。

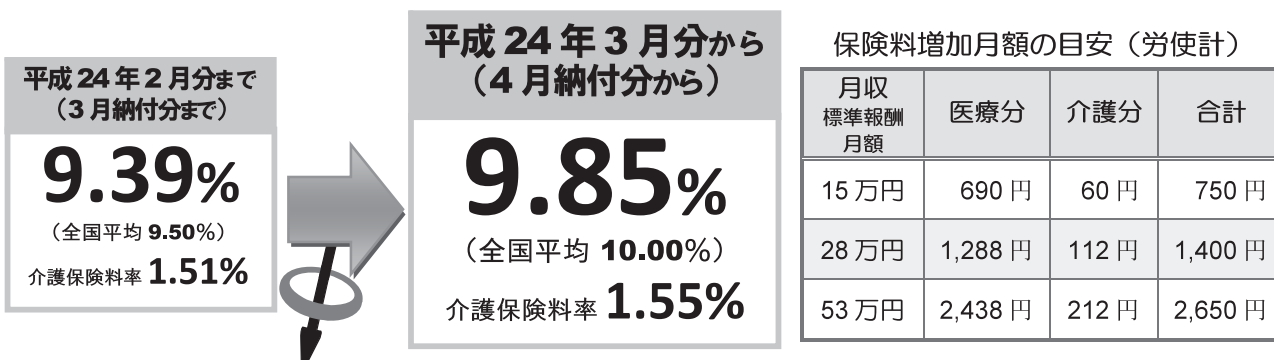

長野支部の料率アップ+0.46%の内訳

- ◆ 賃金低下等による収入の減……………+0.04%
- ◆ 保険給付費の増……………+0.13%
- ◆ 高齢者医療への拠出金の増……………+0.39%
- ◆ その他……………+0.01%
- ◆ 22年度及び23年度収支の改善…▲0.11%

! 左のように、高齢者の医療を支援する拠出金等の支出の増加が、保険料率引き上げの大きな要因となっています。協会けんぽとしましては、自らできる対策を進めるとともに、現役世代に多大な負担がかかる現在の高齢者医療制度について、抜本的な見直しを国に求めています。

●保険料上昇抑制のための対策として次の取り組みを強化しています

- ➡ 経費削減への取り組み
- ➡ レセプト点検による医療費の適正化
- ➡ 審査業務の強化による保険給付の適正化
- ➡ 薬代が軽減されるジェネリック医薬品の使用促進

保険料率の引き上げは、加入者の皆様に大きなご負担をお願いすることとなり、大変心苦しいことではありますが、加入者の皆様の医療・健康・生活を支えるため、何卒ご理解ご協力を賜りますようお願い申し上げます。



全国健康保険協会 長野支部
協会けんぽ

〒380-8583 長野市南長野西後町1597-1
長野朝日八十二ビル8階

保険料率についてのお問い合わせ

☎ **026-238-1251** (企画総務グループ直通)

保険証・健康保険給付・任意継続… 026-238-1250(代表)
健診・特定保健指導…………… 026-238-1253

<http://www.kyoukaikenpo.or.jp/13,0,91.html>

協会けんぽ 長野

松川端粗大ごみ・リサイクル物集積所の 開設時間変更について

4月から11月末まで開設しております松川端粗大ごみ・リサイクル物集積場について、ごみの搬入量の減少にともない、平成24年度から開設時間を下記のとおり変更します。
皆さまのご理解とご協力をお願い致します。

●開設時間

新	午前9時～ 午前12時	旧	午前9時～ 午後1時
----------	----------------	----------	---------------

●開設日

4月	8日・22日	7月	22日	10月	14日・28日
5月	13日・27日	8月	26日	11月	11日・18日・25日
6月	10日・24日	9月	9日・23日		

なお、平成24年度も鉄類及び鉄が多く含まれている粗大ごみは無料で引き取ります。

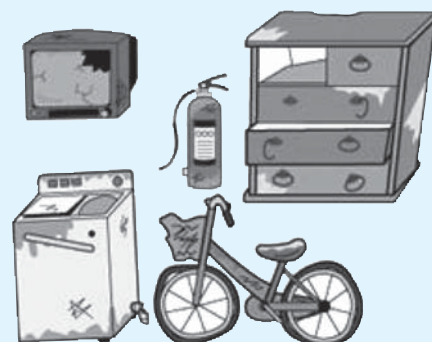

ごみ減量作戦 ～生ごみの減量～

白馬村の燃えるごみのうち、その約2割が生ごみです。
ごみ減量には生ごみの減量が大きな役割を果たしますが、ちょっとした工夫や一時間で生ごみの減量が可能です。
村民の皆さんも是非実践してみてください。



💧 生ごみの臭いや、重みの一番の原因は“水分”

一度水分を吸った生ごみの水分はなかなか抜けません。調理中から、なるべく生ごみに水分を吸わせないようにしましょう。
また、水分を含んでしまった生ごみは、必要以上に水切りをしましょう。

例) ごみ箱(三角コーナー)に捨てる前に“キュー”と絞る。大量に生ごみを出す飲食店や宿泊施設などでは、水切りバケツ(ペール)を使うのも有効的です。

🗑️ 生ごみを“自家処理”する！

生ごみを自家処理する方法はいくつかありますが、各家庭や施設で取り組みやすい方法を取り入れましょう。

例) 電気式・機械式生ごみ処理機を使う。段ボール式堆肥化基材「ぱっくん」を使う。
木枠コンポスト型生ごみ処理器「わくわくコンポスト」を使う。コンポスト容器やぼかし容器を使う。

生ごみ処理に対する白馬村の補助金制度

名 称	補 助 金 額	備 考
家庭用電気式(機械式)生ごみ処理機	購入価格の2分の1以内 (上限20,000円)	・一般家庭向き ・購入を希望される方はあらかじめ役場環境課までご相談ください。
木枠コンポスト型生ごみ処理器「わくわくコンポスト」	購入価格の2分の1以内 (上限10,000円)	・営業施設向き(5～10ℓ/1日処理可能) ・「Aコープ白馬店ハビア」と「北部営農センター神城」にて販売しています。
生ごみ堆肥化基材「ぱっくん」	1個につき300円 (通常550円のところ、250円で購入可能)	・一般家庭向き ・「Aコープ白馬店ハビア」にて販売しています。

「平成24年度交通事故巡回相談所の開設について」

交通事故はあってはならないものですが、誰もが遭遇する可能性があります。

もし万が一、交通事故に遭い、示談交渉や治療費の請求など分からないこと、困ったことなどが発生したときに、無料で相談できるのが「交通事故相談所」です。

北安曇地方事務所では、次のとおり交通事故巡回相談所を開設します。相談内容の秘密や個人情報は堅く守られますので、ぜひご利用ください。

●日 時

期 日	平成24年4月26日(木)	時 間	午前10時～午後3時
	平成24年6月28日(木)		
	平成24年8月23日(木)		
	平成24年10月25日(木)		
	平成24年12月27日(木)		
	平成25年2月28日(木)		

●場 所

大町合同庁舎(大町市大町1058-2)

2階201会議室

※予約の必要はありません。相談日が変更となる場合がありますので、事前にお電話でお問合せください。



お問合せ先：北安曇地方事務所地域政策課（電話22-5111）

「春の全国交通安全運動が始まります」

広く村民に交通安全の普及・浸透を図り、交通ルールの遵守と正しい交通マナーの実践を呼びかけ、交通事故防止の徹底を図ることを目的として、次のとおり春の全国交通安全運動が実施されます。

●期 間：平成24年4月6日(金)～4月15日(日)

●運動の重点

基 本

「子どもと高齢者の交通事故防止」

全国重点

全ての座席のシートベルトとチャイルドシートの正しい着用の徹底
／ 自転車の安全利用の推進 ／ 飲酒運転の根絶

長野県重点

歩行・横断中の交通事故防止

交通安全はあなたが主役です。



白馬村・白馬村交通安全協会

「平成24年4月20日執行 白馬村土地改良区総代選挙」

平成24年4月30日の任期満了に伴い、次のとおり白馬村土地改良区総代選挙が執行されます。

●立候補届出日

日にち：平成24年4月12日(木)・13日(金)

時 間：午前8時30分から午後5時まで / 場 所：白馬村選挙管理委員会(白馬村役場総務課)

●投票日時

平成24年4月20日(金) 午前7時から午後5時まで

●投票所

村内11投票所

●投票できる方

土地改良区総代選挙の選挙人名簿に登録されている方

●定 数

30人

※詳しくは、白馬村選挙管理委員会（電話：72-7002（直通））までお問い合わせください。



3月／4月の税・料金等の納期限

3月・4月納期の税金・保険料は下記のとおりです。納期限に遅れないように納めましょう。口座振替にされている方は3月21日、4月25日にそれぞれ振替となります。前日までに残高の確認をお願いします。

3月			4月		
21日	国民健康保険税	第10期	25日	固定資産税	第1期
	後期高齢者医療保険料	第8期			

※税務課からのお知らせ

白馬村役場では4月上旬に滞納者からの差し押さえ品等のインターネット公売を実施する予定です。詳しくは今後、行政無線等でお知らせいたします。 白馬村役場 税務課 85-0712

税金は納期限内に納めましょう 滞納処分強化中

【平成24年度行政相談の日程について】

毎日の暮らしの中で、行政機関（役場、県、国）などが行っている仕事に対してお困りごとを感じることはありませんか？
総務大臣から委嘱された行政相談委員が、住民の皆様から苦情や意見、要望などをお聞きし、そのような問題の解決へ向けにお手伝いをしています。白馬村では、平成24年度において次のように行政相談会を開催しますので、ご利用ください。なお、相談は無料で、秘密は堅く守られます。

※白馬村の行政相談委員は 中村久一さん です。

●場 所 白馬村役場2階 庁議室

●時 間 午後1時から午後4時まで

●期 日 平成24年 4月10日(火) / 平成24年 6月12日(火) / 平成24年 8月21日(火)
平成24年10月16日(火) / 平成24年12月11日(火) / 平成25年 2月12日(火)

※日程等については変更される場合があります。その場合はその都度お知らせします。



森林の所有者届出制度が4月からスタートします。

■届出対象者 個人・法人を問わず、売買や相続等により森林の土地を新たに取得した方は、面積に関わらず届出をしなければなりません。ただし、国土利用計画法に基づく土地売買契約の届出を提出している方は対象外です。

■届出機関 土地の所有者となった日から90日以内に、取得した土地のある市町村長に届出をして下さい。

■届出事項 届出書には、届出者と前所有者の住所氏名、所有者となった年月日、所有権移転の原因、土地の所在場所・面積とともに、土地の用途等を記載します。添付書類として、登記事項証明書(写しも可)又は土地売買契約書など権利を取得したことが分かる書類の写し、土地の位置を示す図面が必要です。

お問合せ先：観光農政課（電話72-5000）又は北安曇地方事務所林務課普及林産係（電話23-6522）

シベリア強制抑留者の皆様へ

○平和祈念事業特別基金の特別給付金を支給しています。

○請求の受付は、平成24年3月31日（消印有効）までとなっています。

○平成22年6月16日にご存命で日本国籍を有する方（同日以降に亡くなられた方は相続人）が対象です。

○まだ請求されていない方は、平和祈念事業特別基金までご連絡ください。

○お問い合わせは、電話0570-059-204（ナビダイヤル）（IP電話・PHSからは03-5860-2748へ）

平日は、午前9時から午後6時まで受け付けています。（土・日・祝日は休みですが、平成24年3月31日(土)は受け付けています。）

国税専門官募集のお知らせ

【受験資格】 1.昭和57年4月2日～平成3年4月1日生まれの者 / 2.平成3年4月2日以降生まれたもので次に掲げるもの
(1)大学を卒業した者及び平成25年3月までに大学を卒業する見込みの者
(2)人事院が(1)に掲げる者と同等の資格があると認める者

【受験の程度】 大学卒業程度

【受験申込期間】 ○インターネット申込み(原則)→4月2日(月)午前9時～4月12日(木)[受信有効]

○インターネット申込みができない場合は、郵送又は持参→4月2日(月)～4月3日(火)(4月3日までの通信日付印有効)

【申込方法】 ○インターネット申込み:次のアドレスへアクセスして、説明に従って入力

(<http://www.jinji-shiken.go.jp/juken.html>)

○郵送又は持参:希望する第1次試験地に対応する国税局又は国税事務所に申込書を提出

【受験日】 第1次試験 6月10日(日) / 第2次試験 7月17日(火)～24日(火)のいずれか1日(第1次試験合格通知書で指定する日時)

【試験地】 第1次試験 高崎市、さいたま市、新潟市、松本市ほか / 第2次試験 さいたま市ほか

【合格者発表日】 第1次試験合格者 7月3日(火)午前9時 / 最終合格者 8月22日(水)午前9時

【採用予定数】 約800名(全国)《平成24年4月採用内定者数等を基礎に掲げたもので、今後の事情等の変更により変動します》

【受験申込期間】 ○インターネットの申込みに関する問い合わせ ○上記以外の問い合わせ

人事院 人材局 試験課

TEL03-3581-5311 内線2331

午前9時30分から午後5時

(土・日曜日及び祝日等の休日は除く。)

関東信越国税局 人事第二課 試験係

TEL048-600-3111 内線2095又は2097

午前8時30分から午後5時

(土・日曜日及び祝日等の休日は除く。)



平成 24 年度の温泉施設利用券を受け付けています！

平成 24 年 4 月から使用する温泉施設利用助成券の交付申請を受け付けています。交付を希望される方は、申請書にご記入の上、役場住民福祉課までご提出ください。利用券は後日郵送します。なお、申請書の用紙は、役場住民福祉課窓口又は登録した温泉施設にあります。

1 助成の目的

入浴により外出機会を増やすことで、介護予防につなげ、在宅福祉の充実を図る。

2 助成の方法

温泉入浴料の助成を希望する方に、申請書の提出により、入浴 1 回につき 200 円の利用券を交付します。利用券の交付枚数は、一年度（4 月から翌年 3 月まで）12 回分を交付します。年度途中の場合は、申請した月も含め、残りの月数に 1 枚の割合で交付します。

3 利用券交付対象者

白馬村に住民票のある（外国人登録者を含む）、次のいずれかに該当する方が、利用券の交付を申請できます。なお、助成対象者が属する世帯に、村税、上下水道料金等を滞納している方がいる場合には、利用券は交付できません。

- (1) 65 歳以上の方
- (2) 身体や精神等に障がいのある方（手帳保持者）
- (3) 母子家庭等の小学生以下の方

4 利用券の利用方法

利用券 1 枚と、入浴料金から 200 円を差し引いた金額を、登録を受けた温泉の窓口で支払います。回数券の購入や使用、入浴割引と重複した使用はできません。

5 利用できる温泉

公衆浴場の許可を受けてあり、村に登録した温泉で利用券が使えます。

2 月 20 日現在、以下の 9 か所の温泉が登録しています。

- ◆白馬八方温泉 …… みみずくの湯・おびなたの湯・第一郷の湯・第二郷の湯
- ◆白馬ハイランドホテル 天神の湯 ◆ホテル五龍館 ◆あぜくら山荘
- ◆白馬かたくり温泉 十郎の湯 ◆塩の道温泉 岩岳の湯（冬季、7～8 月営業）

6 お問い合わせ

白馬村役場住民福祉課福祉係 電話 85-0713



外国人住民の皆様へ ～平成 24 年（2012 年）7 月から外国人に関する登録制度が変わります～

～主な変更点～

- 中長期の在留資格を持つ外国人住民の方にも住民票が作成されます。これにより日本人と外国人とで構成される世帯全員が記載された証明書（住民票の写し等）が、発行できるようになります。
- これまでの「外国人登録証」の代わりに、在留資格に応じて「在留カード」または「特別永住者証明書」を交付します。
- 住所変更の届出により、国民健康保険の手続きなど、これまでは別に必要だった届出が住所異動の手続きと同時に行うことができるようになり、手続きが簡素化されます。
- 在留資格や在留期間の変更について、今までは、入国管理局と市町村の両方に必要だった届出が、入国管理局のみへの届出で済み、役場への届出が必要なくなります。

～現在、外国人登録をされている方へ～

役場では、今年 7 月からの住民基本台帳制度への移行のための準備をはじめています。この 5 月（予定）には外国人住民の方に、住民票に記載される内容をご確認又は訂正いただくお知らせを送付します。

在留資格や在留期間の変更、住所変更等をされた方、役場への変更申請はお済みですか？住民基本台帳制度への移行のためにご協力ください。

施行日は 2012 年 7 月 9 日です。

不動産評価等の無料相談会のご案内

不動産評価に関する無料相談会を開催いたしますので、お気軽にお出かけ下さい。

不動産評価に関する事項について不動産鑑定士がお答えいたします。（具体的には、売買、交換、相続、借地、担保、賃貸借等に係る不動産評価）

共催：社団法人 長野県不動産鑑定士協会
社団法人 日本不動産鑑定協会
後援：国土交通省・長野県
お問い合わせ先：社団法人 長野県不動産鑑定士協会
TEL：026-225-5228
白馬村役場税務課 固定資産税係

開催地	日時	会場
長野市	平成 24 年 4 月 3 日（火） 午前 10 時～午後 4 時	長野市役所 第 2 庁舎 10 階 18 会議室
上田市	平成 24 年 4 月 2 日（月） 午前 10 時～午後 4 時	上田商工会議所 4 階 第 1 会議室
佐久市	平成 24 年 4 月 2 日（月） 午前 10 時～午後 4 時	野沢会館（生涯学習センター） 103 号会議室
松本市	平成 24 年 4 月 4 日（水） 午前 10 時～午後 4 時	松本市役所 本庁舎 4 階 第 2 応接室
伊那市	平成 24 年 4 月 2 日（月） 午前 10 時～午後 4 時	伊那市役所 3 階 305 会議室
飯田市	平成 24 年 4 月 3 日（火） 午前 10 時～午後 4 時	飯田市役所 2 階 202 会議室

こころの病気を理解しましょう

双極性障害（躁うつ病）は気分障害と分類されている病気で、うつ病とほとんど同じうつ状態に加え、うつ状態とは対極の躁状態も現れ、これらをくりかえす、慢性の病気です。うつ病の一種と誤解されがちですが、この二つは異なる病気で、治療も異なります。

双極性障害（躁うつ病）

原因 遺伝的な体質により、セロトニンなどの神経伝達物質に対する過敏性があり、そのために、これらの神経伝達が不安定になることだと考えられます。ストレスは発症のきっかけにはなりますが、直接の原因ではありません。

症状 うつ状態と躁状態を繰り返すのが特徴です。軽度の躁状態の時は、本人が気づかないことも少なくありません。激しい躁状態になると、家庭や仕事に重大な支障をきたし、人生に大きな傷跡を残してしまいかねないこともあります。

躁状態のサイン

- 睡眠時間が少なくても平気になる
- 人の意見に耳を貸さない
- 話し続ける
- 次々にアイデアが出てくるがそれらを組み立てて最後までやり遂げることができない
- 根拠のない自信に満ちあふれる
- 買い物やギャンブルに莫大な金額をつぎ込む
- 初対面の人にやたらと声をかける

うつ状態のサイン

- 抑うつ気分（憂うつ、気分が重い）
- 何をしても楽しくない、何にも興味がわかない
- 疲れているのに眠れない、一日中ねむい、いつもよりかなり早く目覚める
- イライラして、何かにせき立てられているようで落ち着かない
- 悪いことをしたように感じて自分を責める、自分には価値がないと感じる
- 思考力が落ちる
- 死にたくなる

治療 双極性障害には、気分安定薬（気分の波を少なくする薬）と呼ばれる薬が有効です。

再発予防 放置すると躁状態とうつ状態を何度も繰り返してしまうので、症状が治ったからといって、そこで治療をやめてしまうと、再発してしまいます。これをくりかえすと社会的なダメージが大きくなりますので、長期にわたる再発予防療法、つまり、躁状態でもうつ状態でもない、症状がすっかり治まっている期間にも薬を飲み続けるということが重要です。また、自分の再発のきざしにすぐに気づいて、対応することができるようになれば、再発時に早期に治療を始めることもできますので、精神療法も役立ちます。

みんなで守ろう、大切な命（自殺を防ごう）

食事の量が減った、眠れていないようだ（普段より疲れた顔をしている）、ため息が目立つようになった、口数が減った…
あなたの周りの人が「いつもと違う」とき、まずは声をかけることから始めませんか？



地域包括支援センターだより

——— 平成24年度介護報酬が改定になります!! ———

平成24年度の介護報酬改定の概要が発表されました。高齢化が急速に進む日本では、今後高齢者の生活や介護などがますます深刻になっていくと思われまます。それをどうやって支えて行くかという方向が示されたものです。

基本的な視点

(1) 高齢者が住み慣れた地域で住み続けるための地域包括ケアシステムの基盤強化

1. 高齢者の自立支援に重点を置いた在宅・居住系サービス
2. 要介護度が高い高齢者や医療ニーズの高い高齢者に対応した在宅・居住系サービスを提供する。また、重度者への対応、在宅復帰、医療ニーズへの対応など、各介護保険施設に求められる機能に応じたサービスの提供の強化を図っていく。

(2) 医療と介護の役割分担と連携強化

医療ニーズの高い高齢者に対し、医療・介護を切れ目なく提供するという視点から、医療と介護の役割分担を明確にし、連携を強化する。

1. 在宅生活時の医療機能の強化に向けた、新サービスの創設及び訪問看護、リハビリテーションの充実並びに看取りへの対応強化
2. 介護保険施設における医療ニーズへの対応強化
3. 入退院時における医療機関と介護サービス事業者との連携促進を進める

また、これらを実現するために、看護職員等医療関係職種をはじめ必要な人材確保策を講じることが必要である。

(3) 認知症にふさわしいサービスの提供

認知症の人が可能な限り住み慣れた地域で生活を続けて行くため、小規模多機能型居宅介護、認知症対応型通所介護など必要な見直しを行う。

この3点を軸とし、介護保険制度がパンクしないよう、『施設から在宅へ』の基本路線をさらに進めて行くこと、増え続ける認知症対策に重点を置いた改定になっていると言えます。

サービス提供時間や料金などの変更もありますので、詳細については、地域包括支援センター及びご利用中の介護保険サービス事業所までお問い合わせください。また、高齢者における悩みや相談事などありましたら、地域包括支援センターにまずご相談下さい。秘密は厳守いたします。

白馬村地域包括支援センター（役場1階住民福祉課奥）
電話（直通）72 - 6667

はくば

2012.3.19

Vol. **448**

白馬村公民館

館長 太田洋一

Tel.0261-72-5000

Fax.0261-72-7001

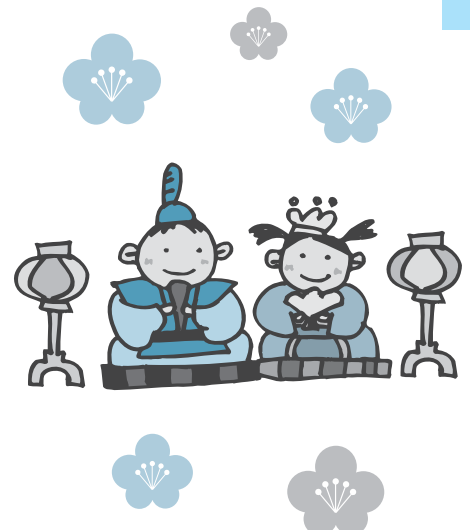
「白馬村図書館協議会」
公募委員募集

村教育委員会では、図書館運営・図書館サービスについて、広く村民の方からご意見を頂くため、「図書館協議会」委員を募集します。

【募集の概要】

1. 募集人数：4名以内
2. 任 期：平成26年3月31日まで
3. 開催回数：年2回程度
4. 報 酬 等：会議に出席いただいた場合には、村が定める報酬額をお支払いします。
5. そ の 他：会議は平日で、1回概ね1時間30分程度を予定しています。

「白馬村公民館運営審議会」
公募委員募集

公民館の各種事業の企画実施について調査審議する「白馬村公民館運営審議会」委員を募集します。

【募集の概要】

1. 募集人数：2名
2. 任 期：平成25年3月31日まで
3. 開催回数：年3回程度
4. 報 酬 等：会議に出席いただいた場合には、村が定める報酬額をお支払いします。
5. そ の 他：会議は平日で、1回概ね1時間30分程度を予定しています。

～ 共 通 事 項 ～

【応募要領】

1. 応募資格

次の要件に該当する方

- (1) 白馬村に住所登録している20歳以上（平成24年4月1日現在）の方
- (2) 他の審議会等の公募による委員に選任されていない方
- (3) ①図書館の運営について深い関心のある方（図書館協議会委員に応募される場合）
②公民館活動に参加、または公民館に深い関心のある方（公民館運営審議会委員に応募される場合）

2. 応募方法

「応募申込書」に必要事項をご記入のうえ、白馬村教育委員会に持参、郵送、e-mailにより提出してください。また、次のテーマについて、ご意見やご提案等を必ず応募申込書に記述してください。

- ・図書館への思い（図書館協議会委員に応募される場合）
- ・これからの公民館活動について（公民館運営審議会委員に応募される場合）

3. 受付期間

平成24年4月2日（月）～4月16日（月）まで

<郵送する場合>

4月16日（月）必着でお出しください。

<持参する場合>

期間中の受付は、平日の午前8時30分～午後5時15分までです。

<e-mailで提出する場合>

4月16日（月）午後5時15分までに送信願います。

【応募申込書の入手方法】

- (1) 白馬村教育委員会事務局で配布します。
- (2) 村ホームページから応募申込書様式をダウンロードできます。
トップページ>お知らせ・新着情報

【選考方法】

提出された「応募申込書」により、白馬村審議会等の委員公募要綱第7条の規定に基づき選考を行います。

提出して頂いた応募申込書は返却しません。

【結果通知】

平成24年4月下旬（予定）に、郵送により本人あて通知いたします。

<応募先・お問い合わせ>

白馬村教育委員会事務局

電話：0261-85-0738 / FAX：0261-71-7001

e-mail：kyouiku@vill.hakuba.nagano.jp

続はくば塾終了しました

今年度も白馬で活躍されている方々を講師に迎え、下記全6講座を開催しました。ご多忙中のところお話いただきました講師のみなさん、来場者のみなさん、要約筆記のボランティアを務めていただきましたころぼっくるのみなさんにはこの場をお借りし、御礼申し上げます。

来年度の公民館講座開講の予定は4月中旬にお知らせする予定です。大勢のご来場お待ちしております。



5月17日(火)	「アスリート～今を考える～」	成瀬野生氏、西伸幸氏
7月19日(火)	「生物の多様性と自然 3000 年の変化」	長沢武氏
9月20日(火)	「世界を旅して～中国シルクロード編～」	高橋幸男氏
11月15日(火)	「こころと身体の健康を考える」	山里鈴子氏
1月17日(火)	「アルプスの街の気候を較べてみる」	丸山定利氏
2月29日(水)	「戸隠信仰と白馬」	田中欣一氏



男女共同参画社会づくり ～ちっちゃなことから始めよう～

さんかく君だより vol.32

「ポジティブ・アクション」
積極的な…どうい
うこと?



ポジティブ・アクション（積極的改善措置）とは…

男女共同参画におけるポジティブ・アクションとは…

自らの意思によって会社のあらゆる分野における活動に参画する機会に係る男女間の格差を改善するため必要な範囲内において、男女のいずれか一方に対し、該当機会を積極的に提供すること。
(男女共同参画社会基本法第2条より) ※ポジティブ・アクションは法律上定められたものであり、憲法上の平等原則に反するものではありません。

単に法律等で男女差別を禁止するだけでは困難であり、実質的な機会の平等を担保するためには、より積極的な取り組みであるポジティブアクションによることが必要とされています。

2011年に内閣府男女共同参画局が発行した資料によると、企業などの役員会の女性の登用比率を国際比較したところ、ノルウェーで41%、欧州での平均は11%、日本は1.23%と大きく遅れているようです。(スウェーデン27%、フィンランド20%、アメリカ15.2%、ドイツ13%、英国12%など)

なかでも、アメリカのフォーチュン500掲載企業について分析した調査によると、女性役員比率の高い企業は、高い業績を上げているとの見解も示されています。

また、ノルウェーにおけるポジティブ・アクションの例によると国営企業・民間の上場企業の取締役会における男女構成比をそれぞれ40%以上とされており、違反した場合は解散もありうるとのこと。

わが国では、社会のあらゆる分野において2020年度までに指導的地位に女性が占める割合を少なくとも30%程度とするという目標をおき、その実現に向け取り組む指針を示しています。目標達成までに具体的にどのように取り組みを行うか見守るとともに、私たち一人ひとりが意識して行動することも大切です。



男女共同参画社会とは… 男女が性別により差別されたり、固定的な役割が強制されたりすることなく、一人ひとりの個性と能力が十分活かされた誰もが住みやすい社会です。男女共同参画についてのご意見等をお寄せ下さい。ご相談もお聴きます。
お問い合わせ：☎ 72-7002 白馬村役場 総務課 男女共同参画係

— 蔵書点検がおわりました —

2月24日(金)から、3月7日(水)まで、蔵書点検のため、休館させていただきました。ご協力ありがとうございました。

長い間貸し出されたままになっている図書があります。お手もとに、借りたままになっている図書はありませんか。図書館だより2月号を参考に、ご確認ください。

— 新着図書案内 — (1月・2月入荷分より)

ご家庭のパソコンで、この他の新着図書一覧や、在庫状況をご覧いただけます

【白馬村行政ホームページ → 白馬村図書館 → 蔵書検索】

【一般】

書名	著者名	分類
ピュリツァー賞受賞写真全記録 (NATIONAL GEOGRAPHIC)	ハル・ビュエル	209 ビ
うつ病のベストアンサー —130の疑問に徹底回答!!—	大野 裕ほか 〔監修〕	493 ウ
まいにちルンルン通園通学 BOOK	日本ヴォーグ社	594 マ
子育てハッピーアドバイス妊娠・出産・赤ちゃんの巻	吉崎 達郎 明橋 大二	598 ヨ
親鸞 激動篇 上巻	五木 寛之	F イ
親鸞 激動篇 下巻	五木 寛之	F イ
道化師の蝶	円城 塔	F エ
共喰い	田中 慎弥	F タ
蝸ノ記	葉室 麟	F ハ
ジョン・マン 大洋編	山本 一力	F ヤ
続・大人の流儀	伊集院 静	914 イ

【絵本・児童書】

書名	著者名	分類
名探偵コナン理科ファイル カと動きの秘密	青山 剛昌〔原作〕	423 ヨ
えいご・まどさん	まど みちお	911 マ
守り人作品集 炎路を行く者	上橋 菜穂子	913 ウ
ビッケと弓矢の贈りもの	ルーネル・ヨンソン	949 ヨ
あらしのよるにスペシャル メイはなんにもこわくない	あべ 弘士	E ア
もぐらくんとみどりのほし	ズデネック・ミレル	E ミ

図書館利用案内

図書の貸し出しを希望されるかたは、現住所の確認ができる身分証明書（免許証、保険証等）を持参し、窓口にて、「図書館図書等貸出申込書」をご記入ください。（小学生以下の方は、保護者同伴のうえ、保護者の身分証明書をご提示ください。）

カード発行には、やむをえず、お時間をいただく場合があります。時間に余裕をもって、お申し込みいただきますよう、お願い申し上げます。

3月～4月保健ガイド

■ 健診等

場所:ふれあいセンター等

月 日	事業名	受付時間	対象になるお子さん
3月26日(月)	2ヵ月育児相談	9:45～10:00	H24年1月生
4月12日(木)	4ヵ月・10ヵ月健診	9:15～9:30	H23年5月生およびH23年11月生
4月20日(金)	1歳半健診	13:00～13:15	H22年8月～9月生
4月24日(火)	2ヵ月育児相談	9:45～10:00	H24年2月生

※来年度(4月以降)の日程は、都合により変更となる可能性があります(変更があれば来月号に掲載します)。なお、健診・予防接種の対象となる乳幼児のお子さんをもつご家庭へは、3月下旬をめぐり別途こどもカレンダーを郵送します。予防接種日程等あわせてそちらをご覧ください。



■ 弁護士無料法律相談(予約制)

開設日	時間	場 所	相談員	連絡先
4月11日	13:00～15:00	ふれあいセンター2階福祉相談室	小林 毅 弁護士	白馬村社会福祉協議会 72-7230

※事前に相談事項をまとめてお越しいただくと、より良い相談ができます。

■ 心の相談会

開設日	時間	場 所	相談員	連絡先
3月27日	10:00～12:00	ふれあいセンター2階福祉会議室	カウンセラー	白馬村役場住民福祉課 85-0713 (直通)
4月24日	13:00～15:00			

■ 行政相談

開設日	時間	場 所	相談員	連絡先
4月10日	13:00～16:00	役場2階 庁議室	行政相談員	白馬村役場総務 72-7002 (直通)

■ 子育て支援ルーム

なかよし広場 時間:9:30～12:00

1歳児の広場	毎週火曜日
0歳児の広場	毎週水曜日
2・3歳児の広場	毎週木曜日

自由利用

毎週月曜日	9:30～12:00
	13:30～16:00
毎週火・水・木曜日	13:30～16:00

月 日	行事名	開始時間
3月21日(水)・22日(木)	自由利用	
3月26日(月)～4月5日(木)	年度末片付け・新年度準備(一時保育・休日保育は行います)	
4月9日(月)～12日(木)・16日(月)	自由利用	
4月9日(月)	月曜育児相談	10:30～
4月16日(月)	おはなし会	11:00～
4月17日(火)～	なかよし広場始まり	

※ご不明な点は、支援ルーム 72-3025 までお問合せください

ひとり親家庭のみなさんへ

ははそは会(ひとり親家庭の会)「春の一日研修旅行」参加者募集について

- ◆ 内 容 スポーツ観戦
～プロバスケットチーム「信州ブレイブウォリアーズ」～
- ◆ 期 日 平成24年4月8日(日) 午前9時出発
- ◆ 場 所 松本市総合体育館
- ◆ 参加費 大人:2,000円/こども:1,000円
(チケット代、バス代、保険代込み)
- ◆ 持ち物 昼食、飲み物、上履き
- ◆ 申込み 3月23日(金) 〆切
白馬村社協 (TEL:72-7230 FAX:72-7003)



■ 休・祝日緊急当番医表

月	日	曜日	白馬村・小谷村当番医	大町市内		大北一円		歯 科	
				内科・小児科	外科	内科	外科	歯科	住所
3	20	火	神城醫院	伊東医院	安曇総合病院	西澤歯科医院	大町市	22-5091	
	25	日	安曇病院白馬診療所	柿下クリニック	狩谷整形外科医院	佐藤歯科医院	大町市	23-3211	
	1	日	公済堂(北沢)医院	遠藤内科医院	栗林医院	おだ歯科	白馬村	72-6482	
4	8	日	小谷診療所	松林医院	西森整形外科	グリーン歯科クリニック	大町市	23-6666	
	15	日	横沢医院	加藤診療所	石曾根医院	あづみ野歯科	松川村	62-2332	
	22	日	公済堂(北沢)医院	菊地クリニック	市立大町総合病院	オクハラデンタルクリニック	大町市	23-0500	
	29	日	神城醫院	小野医院	安曇総合病院	いいざわ歯科医院	大町市	23-7050	
	30	月	栗田医院	平林医院	狩谷整形外科医院	小谷歯科医院	小谷村	82-2762	

姉妹都市コーナー

静岡県 河津町



3月6日、
河津桜見ごろ宣言！

第22回河津桜まつりが2月5日から3月10日まで開催されています。今年は気温が低い日が続き、例年に比べて3週間開花が遅れました。これほど開花が遅れた年は過去に経験がないそうです。例年見ごろになる2月20日過ぎ、河津川沿いの桜並木は一分咲き、原木は二分咲きでした。そして、ついに“河津桜見ごろ宣言”が3月6日に発表されました。桜まつりは10日で終わりますが、3月11日から18日まで特別イベントを開催して河津桜を楽しんでもらう予定です。
(*写真は河津桜の原木 / 3月6日撮影)

和歌山県 太地町



捕鯨船第一京丸の
陸揚げ作業が行われました

平成24年2月18日(土)、捕鯨船第一京丸が太地町くじら浜公園に陸揚げされました。今回陸揚げされた第一京丸は、北洋・南氷洋捕鯨で活躍した船で全長が69.15m、総重量が1150トンあるとても大きな船です。当日の作業現場には、この吊り上げ作業を一目見ようとたくさん見物客が集まっていました。

有料広告欄

営利を目的としない助けあいの制度



資料請求はホームページからどうぞ。

長野県民共済

検索

www.nagano-kyosai.or.jp/
携帯から▶http://kyo-sai.jp/nagano/

携帯サイトのバーコード



共済取組団体 / 長野県認可 長野県民共済生活協同組合 [松本] ☎0263-40-1681(代) 〒390-0851 松本市島内3443-3
共済元受団体 / 厚生労働省認可 全国生活協同組合連合会 http://www.kyosai-cc.or.jp/ FAX 0263-40-1682

(この広告は白馬村広報等有料広告掲載要綱に基づき掲載しています)

ケーブルテレビ白馬に関するお問い合わせは…

ケーブルテレビ白馬指定管理者：株式会社エーアイシーコミュニケーションズ
受付時間：平日午前8時30分～午後5時30分
・加入／故障等のお問い合わせは TEL 0261-85-0074
・取材等のお申し込みは TEL 0261-85-0116
※地デジに関するお問い合わせは…
デジサポナビダイヤル 0570-07-0101 までお問い合わせください。



編集後記

東日本大震災から一年が経ちました。三陸沖を震源とするマグニチュード9.0の地震は、多くの尊い命と財産を奪い、その甚大な被害は極めて大規模なものであるとともに、地震、津波、原子力発電施設の事故と続く未曾有の複合的大災害となりました。被災地域では、ライフラインの整備が進みつつある現在も、社会経済の疲弊などにより多くの方が困難な生活を余儀なくされており、とりわけ原子力災害からの復興については、長期的視点から国が継続して復興へ取り組むことが求められています。また、全国的な課題として防災・減災等のための施策を緊急に実施する必要があるとされ、今まさに様々な分野で取り組みがされているところです。
この様な中で、被災された方々自身が、復興へ向けての地道な活動に遅しく取り組まれている姿は、被災地域に限らず多くの人々に感動と勇気を与えたのではないのでしょうか。そういった取り組みのひとつとして、被災地に残る瓦礫によってキーホルダーを製作・販売するという活動があります。この活動には「瓦礫撤去、雇用創出、ご近所間のコミュニティ作り」という目的のほか「この震災を忘れないために」といった目的があるとのこと。震災を機に、防災意識やエネルギー問題への意識が高まっていますが、今後もこの震災を風化させることなく、わたし達を取り巻く様々な環境に対して意識を高く持って生活したいと思えます。(広報編集委員S)

総人口：8,998人 男：4,471人 女：4,527人 3,633世帯
(平成24年3月1日現在)

