

広報

はくば



2012
Vol.427

4

4月4日(水曜日)、前日の強風と降雪で薄紅色にほころびかけた桜の枝も一変、純白の雪化粧をまとった入学式となりました。

いつもの年なら暖かい春の日差しの中で小さな手を引かれながら登校してくる新入生も今年ばかりは上着を羽織って首をすぼめながらの登校となりました。

特に今年は残雪が多く、何かと不便な面もありますが“雪の中での入学式”は桜の入学式と違って、大人になってからも自慢話になるのかな？

広報はくば

平成24年度予算が議決されました……………2~4
白馬村職員の異動・組織構成……………5
村長交際費を公表します……………8

インターネット公売について……………11
白馬村消防団の役員紹介……………12

平成24年度予算が議決されました。

一般会計予算総額 44億600万円 の概要をお知らせします。

予算編成にあたって

白馬村長 太田紘熙

平成24年度予算が3月議会で成立しましたので、概要についてお知らせいたします。ご存じのとおり、白馬村では平成23年度に第4次総合計画の後期計画を策定し、24年度予算は後期計画に沿い、初めて編成した予算ですので後期計画実行の第1歩と言えます。予算の編成にあたっては「白馬の里にひと集いくらし健やか むらごと自然公園」を基本理念とし、総合計画の最終目的年度までに「めざすべき新しい白馬村」を達成するために、最小の投資で最大の効果をあげるべく予算を配分致しました。五輪関連施設建設により増加した公債費負担も適正化の兆しが見えてまいりました。今後も財政の健全化を目指しながら、村民の皆様とともにより良い行政運営を進めて参りますので、皆様のご理解、ご協力をお願い致します。

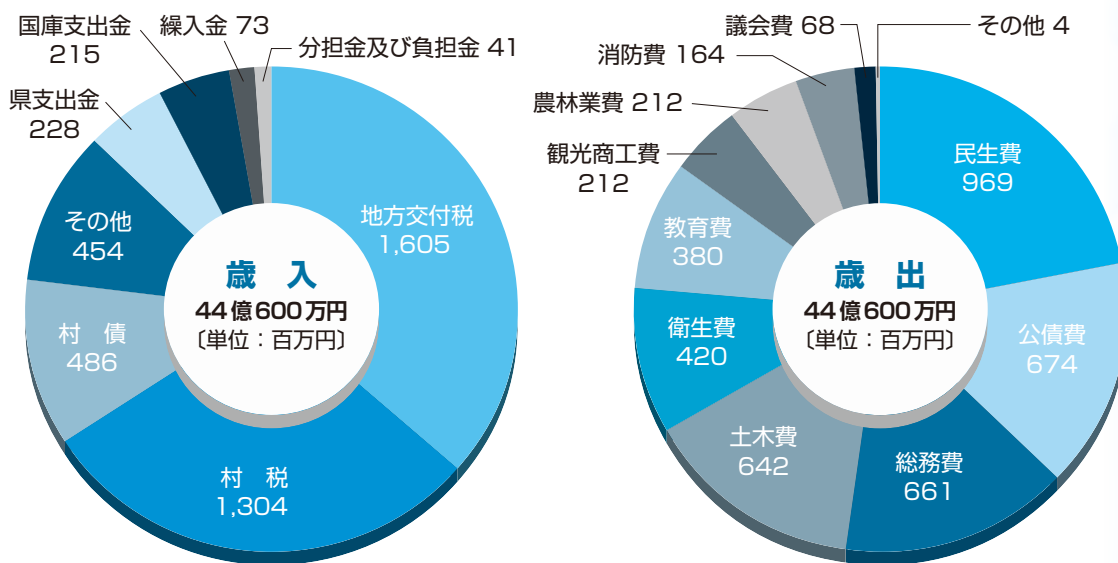

歳入の内訳 10万円以下単位切り捨て

歳入項目	予算額	対前年比	内容と主な増減額
村税	13億400万円	▲4.6%	固定資産税は評価替えの年度になります。 ・個人住民税（現年課税分）100万円、固定資産税（現年課税分）▲6,500万円など
地方譲与税	7,100万円	▲6.3%	譲与税には地方揮発油譲与税と自動車重量譲与税があります。 県の推計乗率により算出しています。
地方交付税	16億500万円	6.6%	地方財政計画などから23年度交付実績並みを見込みました。 ・普通交付税14億2,500万円、特別交付税1億8,000万円
国庫支出金	2億1,500万円	▲13.0%	制度改正により「子ども手当」分は減額となりました。 ・こども手当負担金▲1億3,000万円、児童手当1億500万円など
県支出金	2億2,700万円	▲8.2%	子宮頸がん予防ワクチン接種事業補助金は対象者減などにより減額です。 ・ジャンプ台管理委託金▲1,100万円、子宮頸がん等ワクチン接種事業補助金▲800万円など
分担金・負担金	4,000万円	▲47.5%	白馬村地域公共交通会議負担金は補助事業終了により減額です。 ・白馬村地域公共交通会議負担金▲2,500万円など
繰入金	7,200万円	56.8%	村税の減収見込みのため財政調整基金繰入を計上しました。 ・財政調整基金繰入金4,300万円、義務教育施設整備基金繰入金2,000万円など
村債	4億8,600万円	▲19.8%	プール改修、奈良井有効活用などが新規事業です。 ・臨時財政対策債▲2,200万円、地方道路等整備事業債4,200万円、辺地対策事業債2,700万円など

◇ 平成 24 年度予算、支出の内訳は以下のとおりです。

歳出の内訳（目的別） 10万円以下単位切り捨て

歳出目的別項目	予算額	対前年比	内容と主な増減額
議会費	6,800万円	▲ 15.7%	議員報酬のほか、議会運営に係る経費です。 議員年金制度廃止に伴い大幅に増額となった負担金は徐々に減額となってきています。
総務費	6億6,000万円	▲ 1.8%	全般的な管理事務、企画、徴税、戸籍、選挙、五輪施設維持管理などに係る経費です。 ・地域公共交通会議▲ 2,200万円、電算関係システム改修委託料▲ 1,900万円
民生費	9億6,900万円	0.0%	老人福祉、児童福祉、障害者福祉、保育所、介護保険、福祉医療などに係る経費です。 ・子ども手当▲ 1億7,700万円、児童手当1億5,100万円
衛生費	4億1,900万円	▲ 3.8%	環境衛生、検診等保健予防、ごみ処理、し尿処理などに係る経費です。 ・子宮頸がん等ワクチン接種委託料△ 2,000万円、白馬山麓環境施設組合負担金 2,300万円
農林業費	2億1,200万円	13.1%	農業振興、農業委員会、土地改良、林業、地籍調査などに係る経費です。 ・土地改良事業償還助成金▲ 1,000万円、奈良井有効利用 3,000万円、県営事業負担金 1,000万円
観光商工費	2億1,100万円	2.7%	観光振興、商工振興に係る経費です。 ・住宅リフォーム補助金 1,500万円、観光協会事業▲ 500万円
土木費	6億4,100万円	2.1%	道路関連（新設改良、維持補修）、除雪経費、公共下水道事業への繰出金などです。 ・道路改良 1,100万円、除雪▲ 1,200万円、下水道繰出 800万円
消防費	1億6,300万円	5.5%	消防団、常備消防、防災事業に係る経費です。 ・消防車両更新 600万円、広域連合負担金 300万円
教育費	3億8,000万円	42.9%	小・中学校、社会教育、社会体育、教育委員会に係る経費です。 ・学校環境整備 2,000万円、プール改修 8,500万円
公債費	6億7,300万円	▲ 5.4%	過去に借入れた資金（起債）の償還金（元金+利子）です。 元利償還金▲ 3,800万円

歳出の内訳（性質別） 10万円以下単位切り捨て

歳出目的別項目	予算額	対前年比	内容と主な増減額
人件費	7億1,800万円	▲ 1.1%	子ども手当の改正や給与改定などにより減少しています。 特別職、議員、職員数は変わりません。その他の特別職が 4 名減です。
物件費	6億8,900万円	▲ 6.7%	消耗品や光熱水費など消費的支出です。 ・子宮頸がん等ワクチン接種委託料▲ 2,000万円、電算関係システム改修委託▲ 1,900万円
維持補修費	2億3,000万円	2.5%	公共施設の補修、除雪費などの経費です。庁舎避難誘導灯 300万円
扶助費	3億1,000万円	▲ 4.4%	児童、老人、障害者の方々への扶助的経費です。 ・子ども手当▲ 1億7,700万円、児童手当1億5,100万円、自立支援給付費 1,300万円
補助費等	7億5,100万円	2.4%	各種補助金、負担金です。 ・地域公共交通会議▲ 2,200万円、住宅リフォーム補助金 1,500万円、白馬山麓環境施設組合負担金 2,300万円
普通建設事業費	3億7,900万円	56.7%	道路、学校、福祉施設など公共用施設の新増設など建設事業に係る投資的経費です。 ・プール改修 8,500万円、奈良井有効利用 3,000万円、道路改良 1,100万円

予算重要施策

◆自然と共生し誰もが安らげる環境をつくる

むらごと自然公園プロジェクトによる、天恵の自然環境保護や景観形成、地球環境保全の事業を推進。

- 山岳観光の安全浄化対策や平地観光施設の整備
- 新エネルギー活用による地球温暖化対策の推進

◆支えあい健康にくらす地域福祉社会を築く

住民一人ひとりが、自分の健康を守り、共に支えあい、生涯にわたり健康な生活を送るための事業を推進。

- 福祉医療費の村費支給範囲の拡充を継続
- デマンド型乗合タクシーを福祉交通として継続

◆優れた資源と人を活かした活力ある経済を築く

観光、農業、商業の連携を図り地域経済の活性化を推進。

- オリンピック施設を利用した大会の開催
- 観光と農業の連携による特産品開発の推進
- 住宅リフォーム補助事業の継続

◆快適で安らぎのある生活環境を築く

身近な道路の整備、消防施設の整備、またごみの減量化や不法投棄対策などの事業を推進。

- 長寿命化計画に基づく橋梁の修繕
- 住民との協働によるきめ細かな維持補修
- 不法投棄対策やごみ集積場設置の促進

◆地域をみつめ自然に学び文化を育む

心豊かに文化的でかつスポーツ振興に寄与する地域社会づくりの推進。

- 社会体育施設（プール）の整備
- 伝統的建造物群保存事業の推進
- 安全・安心を大切にされた学校環境の整備

◆住民と行政が協働し開かれたむらをつくる

村政への住民参加を促進し、行政と地域住民との協働による村づくりを推進。

- 地域づくり活動を積極的に支援

平成24年度 特別会計予算の概要

国民健康保険事業 12億3,158万円

国民健康保険事業は前年度より8,270万円の増額となります。生活習慣病対策のための「特定健診・特定保健指導」を実施し、皆様の健康管理をお手伝いします。人間ドックを受診された方には補助金(15,000円)が交付されます。普段から健康づくりを心がけるとともに、ジェネリック医薬品の使用や重複多受診を避けるなど医療費の抑制に努めていただくようお願いいたします。

下水道事業 5億7,791万円

下水道事業は予算の81%(4億7,026万円)が起債の償還となります。平成18年から下水道工事を休止していますので、処理場や下水道管の維持管理が主なものとなります。本年度は浄化センター長寿命化計画調査業務として1,000万円、農集排東部地区の公共下水道統合実施設計業務として1,500万円を計上しました。昨年度より2,020万円の増額となります。

水道事業

水道事業は収益的支出2億9,057万円、資本的支出1億3,727万円を予定しました。収益的支出は二股浄水場の計器類の修理、自動検針システム見直し等により1,353万円の増額となります。資本的支出は、高金利の起債の借換による繰上償還3,974万円を予定しています。

後期高齢者医療 6,793万円

後期高齢者医療特別会計は前年度より268万の増額となり、これは保険料率改定による保険料の増加によるものが主なものです。

普段から健康づくりを心がけるとともに、ジェネリック医薬品の使用や重複多受診を避けるなど、医療費の抑制に努めていただくようお願いいたします。

農業集落排水事業 3,602万円

農業集落排水事業は予算の73%(2,639万円)が起債の償還となります。下水道事業同様に処理場や管の維持管理が主なものです。本年度は県道美麻線のマンホールの修繕を予定しています。

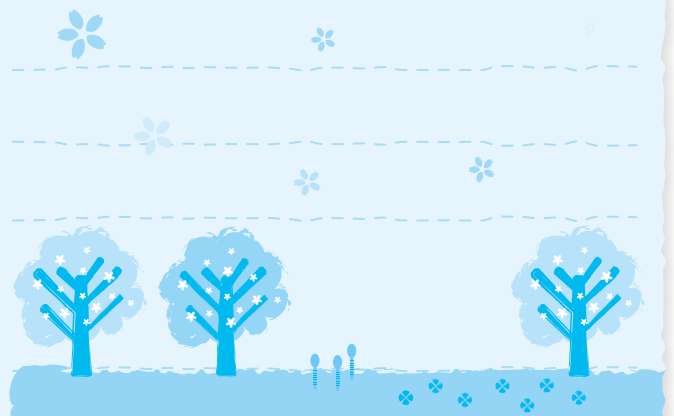

平成24年4月1日付け 白馬村役場異動者一覧

所属課等	新任職名	氏名	前任所属課等	備考
総務課	総務課長	横川 宗幸	観光農政課長	
	主査	中村 由加	観光農政課付	
	主事	松沢 三貴子	議会事務局	
	主事	吉沢 美穂	新規採用	
環境課	環境係長	松沢 宏和	スポーツ課スポーツ事業係長	
観光農政課	観光農政課長	平林 豊	教育課長兼スポーツ課長	
	観光振興係長	丸山 徹	長野県環境部環境政策課	長野県より研修派遣 (企画経理担当係長)
	補佐兼観光特産係長	山岸 茂幸		
	主査	柏原 英司	観光農政課付	観光局から
	課付主査	矢口 浩樹		長野県観光部へ派遣
建設水道課	課付主事	太田 充彦	教育委員会	観光局へ派遣
	補佐兼建設係長	田中 敏明		
教育委員会	主査	長沢 肇	観光農政課	
	教育課長兼スポーツ課長	松沢 忠明	観光農政課付	白馬村振興公社事務局長から
	補佐兼社会教育係長兼公民館長	太田 洋一		
	スポーツ係長	関口 久人	スポーツ課主幹	
	主事(教育課)	山岸 大輝	総務課	
税務課	主事(スポーツ課)	長沢 裕矢	新規採用	
	課付係長	横山 廣毅		長野県地方税滞納整理機構へ派遣
住民福祉課	主幹	横山 勝典	住民福祉課	
	課付課長	山岸 俊幸	白馬山麓環境施設組合	社協へ派遣(事務局長)
	補佐兼福祉係長	吉田 久夫		
	住民係長	松澤 孝行	建設水道課	
	主幹	遠藤 裕子	総務課	
議会事務局	主査	今井 志保	総務課	
	主幹	小日向 純代	住民福祉課	

新規採用

よろしくお祈いします



吉沢 美穂



長沢 裕矢

平成24年4月1日付け 白馬村役場組織構成 (準職員、臨時職員等を除く)

村長：太田 紘照 副村長：窪田 徳右衛門 教育長：福島 総一郎

課名	課長	課長補佐/係長	職員	課名	課長	課長補佐/係長	職員			
総務課	横川 宗幸	横山 秋一	太田 雄介	観光農政課	平林 豊	田中 哲	下川 浩毅			
			太田 俊社			酒井 洋	伊藤 達男			
			松沢 三貴子			下川 啓一	柏原 英司			
			吉澤 美穂			山岸 茂幸				
			降旗 大輔			丸山 徹 (長野県より研修派遣)				
横川 辰彦	中村 由加	篠崎 孔一 白馬村観光局へ派遣(観光局長) (課付主査：矢口 浩樹/長野県観光部へ派遣)	太田 充彦 (白馬村観光局へ派遣)							
税務課	横澤 英明	西澤 良典	渡邊 宏太	建設水道課	太田 今朝治	太田 豊	田中 洋介			
			田中 博充			横山 勝典	下川 智之			
		窪田 高枝	下川 貴彦			田中 敏明	長澤 肇			
			横山 勝典			柏原 正樹	太田 裕史	吉田 将大		
			下川 貴彦			穂谷 圭祐	長沢 秀美	堤 則昭		
(課付係長：横山 廣毅/長野県地方税滞納整理機構へ派遣)										
住民福祉課	倉科 宜秀	吉田 久夫	鈴木 広章	教育委員会	教育課	松澤 忠明	山岸 大輝			
			松澤 拓哉				太田 秀樹			
		松澤 孝行	遠藤 裕子	スポーツ課	松澤 忠明	太田 和也				
			宮田 倫子			一井 剛				
			今井 志保			長沢 裕矢				
		津滝 明子	飯森 可奈子	議会事務局	太田 文敏	小日向 純代				
			田中 元気			会計室	栗田 久美子	塩島 広幸		
			工藤 弘美					しろうま保育園	太田 昭子(團長)	太田 有紀
			稲垣 まゆき							西澤 由美
			下川 玲							森田 真由美
内山 明子	太田 智美									
山岸 俊幸 社会福祉協議会へ派遣(事務局長)	柏原 泉	北條 亜紀子								
環境課	丸山 勇太郎	松澤 宏和	大塚 敦司	子育て支援ルーム		田中 あつみ	阿部 由夏			
							武田 恵理			
							松沢 菜津子			

■ 平成 24 年 4 月からの介護保険料増額のお願い

北アルプス広域連合では、国の法律に基づき、平成 24 年度から 26 年度までの介護保険をどのように運営してゆくのかを検討した結果、高齢者人口の増加に伴い、介護保険を利用する方の増加や、介護サービスの利用料も年々多くなると見込まれます。

また、一定の施設整備も求められていることから、保険料の増額をお願いすることになりました。

皆様にご負担をお願いすることになりますが、安心して介護を受けられる地域を作っていくために、何卒ご理解、ご協力をお願いいたします。

【 平成 24 年 4 月からの介護保険料額表 】

段階	対象となる方	保険料年額
第 1 段階	生活保護の受給者及び老齢福祉年金の受給者で世帯全員が住民税非課税の方	30,000 円
第 2 段階	世帯全員が住民税非課税で、前年の合計所得金額 + 課税年金収入額が 80 万円以下の方	34,200 円
第 3 段階 ①	世帯全員が住民税非課税で、前年の合計所得金額 + 課税年金収入額が 80 万 1 円以上 120 万円以下の方	41,700 円
第 3 段階 ②	世帯全員が住民税非課税で、前年の合計所得金額 + 課税年金収入額が 120 万 1 円以上の方	49,200 円
第 4 段階 ①	世帯に住民税課税の方がいるが、本人が住民税非課税で、前年の合計所得金額 + 課税年金収入額が 80 万円以下の方	55,200 円
第 4 段階 ②	世帯に住民税課税の方がいるが、本人が住民税非課税で、前年の合計所得金額 + 課税年金収入額が 80 万 1 円以上の方	60,000 円
第 5 段階	本人が住民税課税で、合計所得金額が 125 万円未満の方	70,200 円
第 6 段階	本人が住民税課税で、合計所得金額が 125 万円以上 190 万円未満の方	79,200 円
第 7 段階	本人が住民税課税で、合計所得金額が 190 万円以上 400 万円未満の方	94,200 円
第 8 段階	本人が住民税課税で、合計所得金額が 400 万円以上の方	105,000 円

お問い合わせ先：市町村介護保険担当課 もしくは 北アルプス広域連合 介護福祉課へ
北アルプス広域連合 大町市大町 1058-33 TEL：0261-22-6764 (代表)

■ 定期バス路線白馬 - 柵池線休止のお知らせ (アルピコ交通(株)白馬営業所)

平成 24 年 4 月 2 日から白馬駅と柵池を結ぶ定期バス路線が休止となり、この代替措置として、長野駅 - 柵池線の一部区間が併用運行となります。沿線住民の皆様にはご迷惑をお掛けしますが、よろしく申し上げます。

- 長野駅 - 柵池線の、白馬駅以北の停留所が併用運行区間となり、この間は乗降が可能となります。ただし、岩岳新田停留所以北は白馬大池経由となりますので、お間違えのないようお願いします。
- 白馬駅 - 柵池線については、夏季期間は臨時便として運行されます。

詳細につきましては、アルピコ交通(株)白馬営業所 (TEL72-3155) までお問い合わせください

後期高齢者医療保険料が変わります

後期高齢者医療制度の保険料率は、今後見込まれる医療費などの推計を基に2年ごとに見直されます。平成24・25年度の保険料率は、平成22・23年度と比べ医療費などの増加が見込まれることから、長野県後期高齢者医療広域連合議会2月定例会の議決を受け、次のとおり改正することになりました。

	改正後 (平成24・25年度)	改正前 (平成22・23年度)
均等割額	38,239円	36,225円
所得割率	7.29%	6.89%
限度額	550,000円	500,000円

この改正は、後期高齢者医療制度の財政を安定的に運営するためのものです。
みなさまのご理解とご協力をお願いします。

○保険料は、加入者全員が負担する「均等割」と前年の所得に応じて負担する「所得割」の合計額です。

$$\begin{array}{l} \text{均等割額} \\ 38,239 \text{円} \end{array} + \begin{array}{l} \text{所得割額} \\ (\text{前年中の総所得金額等} - 33 \text{万円}) \end{array} \times 7.29\% = \begin{array}{l} \text{一人当たりの保険料額(年額)} \\ (\text{限度額} 55 \text{万円}) \end{array}$$

○所得が少ない方の保険料の軽減は継続されます。軽減内容は次のとおりです。

- 所得に応じた軽減
均等割軽減 → 世帯の所得に応じて、9割、8.5割、5割、2割を軽減
所得割軽減 → 住民税非課税のような所得の少ない方（年金収入で153万円以上211万円まで）は、5割を軽減
- 会社などの健康保険の被扶養者であった方の軽減
→ 均等割の保険料は9割軽減され、所得割はかかりません。

※保険料額は、収入金額や世帯構成により異なります。詳しくは下記までお気軽にお問合せください。

- お問い合わせ -

長野県後期高齢者医療広域連合 電話 **026-229-5320**

〒380-0935 長野市大字中御所 79-5 NOSAI 長野会館2階または、
白馬村役場住民福祉課 電話 **85-0713** (直通)

国民健康保険・後期高齢者医療 ～高額な外来診療を受けるみなさまへ～

これまで「入院」のみ使用できた『限度額適用認定証』が、この4月1日から「外来」でも使用できるようになります。

70歳未満または70歳以上で非課税世帯に該当し、入院や外来で医療費が高額になりそうな場合は、あらかじめ『限度額適用認定証』の交付を受けて医療機関等で提示すれば、世帯に応じた自己負担限度額までの支払いにとどめられます。

なお『限度額適用認定証』の交付を受けずに自己負担限度額以上の支払いをした場合は、「高額療養費の支給申請書」が後日送付されますので申請をしてください。

詳しくは役場住民福祉課へお問い合わせください。



平成 23 年度下半期の村長交際費支出内訳を公表します

交際費とは、地方自治法に規定された歳出予算区分のひとつで、村政の円滑な推進を図ることを目的に、村長が村を代表して外部と交際するために要する経費です。

公表する内容は、支出日・摘要・金額で、プライバシー保護のため、個人氏名の公開は差し控えています。

支出日	摘要	金額 (円)
10月 4日	告別式の折、香典として	10,000
10月 5日	長野県調理師会料理コンクール大北大会祝賀会の折、祝儀として	5,000
10月14日	私たちにできる愛の応援プロジェクト「プレゼント拳式」の折、祝儀として	20,000
10月18日	メイジャ・マクレ14リーグ第13回白馬ジャパンカップ国際親善ソフトボー大会の折、祝儀として	6,000
10月20日	長野県町村会第13回定期総会情報交換会出席会費として	2,000
	昭和大学白馬診療部創立80周年記念式典の折、祝儀として	10,000
10月27日	北野建設スキー部創立40周年記念式典出席の折、祝儀として	20,000
11月 4日	全国町村会長再任激励会の折、会費として	8,000
11月 7日	私たちにできる愛の応援プロジェクト「プレゼント拳式」の折、贈呈記念品代として	8,000
11月15日	「第14回全国農業担い手サミットin長野」情報交換会の折、参加費として	6,000
	告別式の折、香典として	5,000
11月16日	安曇総合病院病院祭・農業祭前夜祭の折、祝儀として	5,000
	第54回長野県母親大会協賛金として	5,000

支出日	摘要	金額 (円)
11月18日	政経フォーラム出席の折、会費として	20,000
11月21日	五竜そば祭りの折、お祝いとして	4,200
11月25日	世界経済評論フォーラム「白馬会議2011」出席の折、祝儀として	20,000
11月29日	早起き野球白馬リーグ納会・表彰式の折、祝儀として	5,000
11月30日	故石川春男さん、田和夫さんを偲ぶ会会費として	12,000
12月 2日	白馬駅前イルミネーション点灯式の折、懇親会会費として	5,000
12月 8日	白馬村マレットゴルフ協会総会出席の折、祝儀として	5,000
12月19日	白馬村スキークラブスキー学校本部交流会の折、会費として	5,000
12月20日	八方尾根冬期安全対策連絡協議会議出席の折、会費として	5,000
1月 6日	大北歯科医師会新年会出席の折、祝儀として	10,000
1月13日	大北医師会新年会出席の折、祝儀として	10,000
1月19日	JTB旅ホ連長野支部インバンド招聘事業交流会出席の折、会費として	5,000
1月20日	白馬建設業組合新年総会懇談会出席の折、会費として	5,000
1月25日	長野県日中友好協会新年会出席の折、会費として	4,000
2月20日	第66回八方尾根リーゼンスラローム大会協賛金として	50,000
3月16日	八方尾根リーゼンスラローム大会選手交流パーティ出席の折、祝儀として	5,000

平成 23 年度 情報公開制度の運用状況

白馬村情報公開条例第 16 条の規定に基づき、公文書公開の実施状況を公表します。

1 公開請求件数 19 件

期間	請求件数と諾否決定等の内訳				
	全部公開	一部公開	非公開	却下	取り下げ
4月～ 6月	4	0	0	0	0
7月～ 9月	1	0	1	0	0
10月～ 12月	1	2	1	0	0
1月～ 3月	4	2	3	0	0
合計	10	4	5	0	0
比率	52.6%	21.1%	26.3%	0.0%	-

2 公開請求の所管別内訳

課等の名称	件数	比率
総務課	9	47.4%
税務課	1	5.3%
住民福祉課	3	15.8%
環境課	0	0.0%
観光農政課	2	10.5%
建設水道課	1	5.3%
教育課	0	0.0%
スポーツ課	3	15.8%
議会事務局	0	0.0%

公募委員調査

公募基準の審議会等の名称	公募数	応募数	採用数	担当課
白馬村地域公共交通会議	2	2	2	総務課
白馬村事務事業評価委員	2	0	0	総務課
白馬村有線放送番組審議会	2	1	1	総務課
白馬村社会福祉推進委員会	3	0	0	住民福祉課
白馬村食育推進会議	2	1	1	住民福祉課
岳の湯施設活用検討委員会	2	3	3	観光農政課

※H23.4.1～H24.3.31までに開催されたものを対象とします。

(人) パブリックコメント手続き結果報告

「白馬村高齢者福祉計画(案)」についてのパブリックコメント結果を公表します。

白馬村高齢化福祉計画(案)の策定にあたりまして、平成 24 年 3 月 5 日(月曜日)から平成 24 年 3 月 19 日(月曜日)まで実施しましたが、ご意見はありませんでした。

■ 大北地域森林づくり大賞の受賞について

去る2月25日(土)に大町市の大町合同庁舎講堂で「大北地域里山再生を考える集い」が開催され、その中で「大北地域森林づくり賞」の表彰式があり、飯田地区森林整備協議会が北安曇地方事務所より「大北地域森林づくり大賞」を受賞しました。

飯田地区森林整備協議会は地域の森林整備に積極的に取り組み、広範囲な森林整備の取りまとめを行いました。その結果、平成21年度から22年度までに約80ヘクタールの間伐が行われ、他の地域の森林整備の意識が高揚し、村の林業振興に寄与しています。また、森林整備によって森林内の見通しが良くなり、農作物等の鳥獣被害防止にも役立っていることが高く評価されました。



■ 外国人住民の皆様へ～平成24年(2012年)7月から外国人に関する登録制度が変わります～

外国人登録制度は廃止され、外国人住民の方にも日本人と同様に住民票が作成されることとなります。(外国人住民の世帯主設定も可能となります。)

今回の制度改正に伴い、住民福祉課では5月中に外国人住民の方に住民票の元となる仮住人票を送付します。

白馬村に外国人登録をされている方で、仮住民票が届かない方や、仮住民票の内容が事実と異なる場合は、平成24年7月の制度施行までに住民福祉課で変更の手続き等を行なってください。

この仮住民票の送付後において、住民福祉課に変更の手続きがない、仮住民票の通知が役場にあて先不明で返送されない等の時は、仮住民票に記載された内容をそのまま住民票として登録します。

お手数ですが、仮住民票が届いたら必ず内容の確認をお願いします。

【 To All Foreign Nationals Living in Hakuba. 】

A New Resident Registration System for Foreign Residents will start in July.

Hakuba village office will issue temporary Provincial Resident Records by the end of May.

If you already have an Alien Registration Certificate and if there any amendments found,

Please ensure that you notify of the change to Hakuba Village Office.

Those who don't receive the temporary records, please refer to Resident Registration Office in the Village Office.

お問合せ先 白馬村住民福祉課住民係 85-0713

■ 税務職員採用試験要綱

1 受験資格

- (1) 平成24年4月1日において高校又は中等教育学校を卒業した日の翌日から起算して3年を経過していない者及び平成25年3月までに高校又は中等教育学校卒業見込みの者
- (2) 人事院が(1)に掲げる者に準ずると認める者

2 試験の程度

高等学校卒業程度

3 受験申込期間

- (1) インターネット申込み
平成24年6月26日(火)午前9時～7月5日(木)(受信有効)
- (2) 郵送又は持参申込み
平成24年7月2日(月)～7月10日(火)(7月10日までの通信日付印有効)

4 申込方法

- (1) インターネット申込み
次のアドレスへアクセスして、説明に従い入力
<http://www.jinji-shiken.go.jp/juken.html>
- (2) 郵送又は持参申込み
第1次試験地を管轄する人事院各地方事務所に申込書を提出
なお、関東信越国税局管内の試験地を管轄する地方事務所は次のとおり
【人事院関東事務局】
〒330-9712
埼玉県さいたま市中央区新都心1番地1
さいたま新都心合同庁舎1号館
TEL 048-740-2006～2008

5 受験申込書請求先(インターネットを利用できる環境にない場合)

関東信越国税局人事第二課又は人事院関東事務局

【配布開始は平成24年5月14日(月)】

6 試験日

- (1) 第1次試験
平成24年9月9日(日)
- (2) 第2次試験
平成24年10月18日(木)～10月25日(木)までの間の指定する1日(第1次試験合格通知書で指定する日時)

7 試験地

- (1) 第1次試験
人事院各地方事務所が示した試験地であれば、受験者の希望する全国のどの試験地でも受験することができる。
- (2) 第2次試験
第1次試験合格通知書で指定する試験地

8 試験種目

- (1) 第1次試験
基礎能力試験、適性試験及び作文試験
- (2) 第2次試験
人物試験及び身体検査

9 合格者発表日

- (1) 第1次試験合格発表
平成24年10月11日(木)
- (2) 第2次試験合格発表
平成24年11月20日(火)

10 採用日

平成25年4月1日(月)

11 問い合わせ先

- (1) インターネット申込みに関する問い合わせ
人事院 人材局 試験課
TEL 03-3581-5311 内線2333
午前9時30分から午後5時(土・日曜日及び祝日等の休日は除く。)
- (2) 上記(1)以外の問い合わせ
関東信越国税局 人事第二課 試験係
TEL 048-600-3111 内線2095又は2097
午前9時から午後5時(土・日曜日及び祝日等の休日は除く。)



参加者募集

B&G

海洋体験セミナー 親子ふれあい体験セミナー

沖縄でマリンスポーツや、イルカとのふれあい、『美ら海水族館』見学、カヌーでマングローブ観察などの自然体験学習をします。今年の夏は沖縄でたくさんの思い出と友達を作ってみませんか？
また、親子で同じプログラムに取り組む「親子ふれあい体験セミナー」も同時に募集します。

- 対象・募集人数：①小学5年生～中学3年生 若干名（全国で240名）
②小学3年生～小学6年生の児童と保護者（親子セミナー）
- 日程：7/29(日)～8/2(木) 4泊5日（親子セミナーは8/2(木)～8/5(日) 3泊4日）
- 参加費：66,000円/1名（親子セミナーは98,000円/親子1組2名）
- 活動地：沖縄県北部地区
- 発着空港：中部国際
- 後援：文部科学省・国土交通省・沖縄県（予定）
- お問い合わせ・申込み先：教育委員会事務局スポーツ課
TEL：0261-72-5000 FAX：0261-72-7001



地域包括支援センターだより

“高齢者のお宅を訪問しています”

現在包括支援センターでは、65歳以上の独り暮らしの方や高齢者世帯を訪問しています。

きちんと通院できているか、薬は飲めているか、食事はしっかり食べられているか、入浴や排泄動作など困っていないか…などなど、日ごろの生活についてお話を伺わせていただいております。

また、『近所に住む一人暮らしのおじいさんが、最近閉じこもりがちで心配。歩きつきも危ないし、痩せてきているようだ』などといった情報があれば、スタッフが自宅を訪問し、状況を確認した上で必要なサービスを紹介させていただいております。

そのほかにも

- 村にどのような福祉サービスがあり、自分は何を利用できるのか。
- 最近物忘れが増えてきて心配。
- 引っ越してきたばかりで友達がいないので、地域の高齢者と交流できる場所やサービスを教えてほしい。
- サービスに不満があるが、直接言いづらい。

など、どこに相談してよいかわからない心配ごとや悩みなどございましたら、まず地域包括支援センターにご相談ください。秘密は厳守いたします。

地域の皆さまとのネットワークを密にし、住み慣れた地域でその人が生活を続けていけることができるよう、共に連携を図りつつサポートさせていただきます。



白馬村地域包括支援センター（役場1階住民福祉課奥） 電話（直通）72-6667

平成24年度 第2次狂犬病予防注射のお知らせ

第1次の日程で受けられない方のために、下記の日程で第2次の狂犬病予防注射を行います。いずれの場所でも注射は受けられますので、注射料金と事前に届くハガキをご持参のうえお越しください。新規登録もその場で可能です。

《料金》

注射料金 3,220 円 (予防注射 2,670 円 + 済票 550 円)
 ※新規登録の場合は、注射料金とは別に登録料 3,000 円がかかります。
 ※万が一、飼犬が亡くなっている場合はお手数ですが、役場環境課までご連絡ください。

《注射日程》

期日	場 所	開始	終了
5月15日(火)	1 白馬村役場前	9:00 ~	9:20
	2 佐野生活改善センター前	9:35 ~	9:45
	3 堀之内公民館前	9:55 ~	10:00
	4 神城多目的集会施設前	10:10 ~	10:20
	5 飯森公民館前	10:30 ~	10:40
	6 エコランド体育館前	10:50 ~	11:10
	7 八方文化会館前	11:20 ~	11:30
	8 新田公民館前	11:40 ~	11:50
	9 森上駅前	11:55 ~	12:00

お問合せ：白馬村役場環境課 TEL 85-0715

松川端粗大ごみ・リサイクル物集積場の 開設時間変更について

4月から11月末まで開設しております松川端粗大ごみ・リサイクル物集積場について、ごみの搬入量の減少にともない、平成24年度から開設時間を下記のとおり変更します。

皆さまのご理解とご協力をお願い致します。

○開設時間

午前9時
～正午

午前9時
～午後1時

○開設日

4月	8日・22日	7月	22日	10月	14日・28日
5月	13日・27日	8月	26日	11月	11日・18日・25日
6月	10日・24日	9月	9日・23日		

なお、平成24年度も鉄類及び鉄が多く含まれている粗大ごみは無料で引き取ります。

4月／5月の税・料金等の納期限

4月・5月納期の税金・保険料は下記のとおりです。納期限に遅れないように納めましょう。口座振替にされている方は**4月25日**、**5月21日**にそれぞれ振替となります。前日までに残高の確認をお願いします。(5月の口座振替は軽自動車のみ21日振り替えです。その他の上下水道料金等は25日振り替えです)ご注意ください。

4月			5月		
25日	固定資産税	第1期	25日	軽自動車税	第1期

インターネット公売を実施します

白馬村では、5月上旬に開催されるインターネット公売に、差し押さえた動産・不動産を出品する予定です。

参加申込開始 4月12日(木) 13時00分

参加申込締切 4月26日(木) 23時00分

※公売に参加するためには期間中に参加申込を行う必要があります。

入札開始 5月8日(火) 13時00分

入札締切(動産) 5月10日(木) 23時00分

(不動産) 5月15日(火) 13時00分

出品物件や入札方法等につきましては、白馬村行政ホームページもしくはYahoo! Japanの官公庁オークションサイトをご覧ください。

お問い合わせ 白馬村役場 税務課 85-0712



平成 24 年度 白馬村消防団の役員を紹介します

平成 24 年 4 月 1 日付で白馬村消防団の役員が改選され、団長に丸山和之氏（八方口）、副団長に横山義彦氏（堀之内）、統括分団長に丸山義行氏（八方口）が任命されました。

これから 2 年間消防・防災の第一線で御尽力を頂きます。

また、各分団の正副分団長は右のとおりです。



↑左から横山副団長、丸山団長、丸山統括分団長

平成24年度 白馬村消防団幹部役員名簿

分団	役職	氏名	地区
本部	団長	丸山和之	八方口
	副団長	横山義彦	堀之内
	統括分団長	丸山義行	八方口
南部分団	分団長	倉科裕樹	飯森
	副分団長	松澤知和	佐野
	副分団長	柏原英司	三日市場
	副分団長	太田和也	飯田
中部分団	分団長	内山荘一	八方口
	副分団長	中西拓	白馬町
	副分団長	丸山直彦	八方
	副分団長	太田欣宣	大出
北部分団	分団長	山岸信也	新田
	副分団長	矢口大輔	森上
	副分団長	塩嶋直樹	塩島
	副分団長	吉沢和彦	新田

**白馬村消防団
分団員募集中！**

平成 24 年 4 月号から広報はくばが変わります！

①紙面の紙質を再生紙使用から FSC® 認証紙使用に切り替えました

現在、世界中で森林の破壊や劣化が大きな問題になっています。森林を適切に管理し、限られた資源を再生しながら有効に活用するために、「広報はくば」でも平成 23 年 3 月号までの再生紙を使用した紙面から FSC 森林認証紙を使用した紙面に変更することにより適切な森林管理を支援し、環境保護に貢献いたします。

森林認証制度とは、製品が「適正に管理」されている森林から作られたものであることを証明する制度で、森林のサイクルを継続的に管理し、環境への配慮・経済的に持続可能な森林に与えられる「FM 認証」（森林管理認証）と、製品の製造・加工・流通などすべての過程において認証材以外が混入しないよう管理されていることを認証する「COC 認証」（製品認証）があります。製品に FSC 認証マークを表示するには、原料を得る林業者（FM 認証）から、加工会社・流通会社（COC 認証）までの過程全てが認証を受けた企業で構成されなければいけません。



責任ある森林管理のマーク

②紙面に使用するインキを大豆インキのみの使用から環境に優しい植物油インキに切り替えました。

植物油とは、再生産可能な大豆油、亜麻仁油、桐油、ヤシ油、パーム油等植物由来の油、及びそれらを主体とした廃食用油等をリサイクルした再生油のことで、これまで使用してきた大豆油インキは日本においては 1990 年代半ばから普及し始め、現在では平版インキの 7 割以上を占めています。しかしながら、昨今の地球温暖化に伴う異常気象等の影響で各地の穀物凶作の発生や、化石燃料の代替としてバイオ燃料の需要が拡大し、大豆をはじめとした穀物価格が大きく変動していることも事実です。このような状況下で、食料である大豆を原料とする大豆油に限定して、環境対応型インキの原料とすることは望ましいこととはいえ、一般的に非常用とされる他の植物油にも使用を拡大することが重要と考えています。このような背景のもとに、大豆油インキを包含した植物油インキの使用に切り替えました。



平成23年4月号 最終ページ

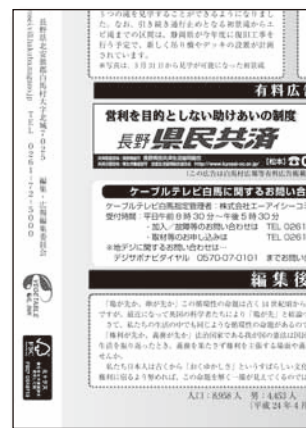

平成23年3月号 最終ページ

発達すくすくたより

第2回「脳の発達の見かたって!？」

前は脳の機能という視点からお子さんの発達をとらえていくことで、困ったなあと思われる行動が意味する背景が見え、具体的にどんな工夫をしてあげればわかりやすいかを考えて行くことが出来る、という話をしました。子どもの発達は脳だけのことではありませんが、子どもを理解するひとつの指標として、脳の機能はどう見るのかについて考えていきたいと思えます。

脳の機能の見かたって？

ひとつには発達検査があります。また健診や健診の問診票、2歳健診、遊びの教室、今年度から白馬村でも始まる5歳発達相談などで、いろいろな専門家と成長を共有する中で見えてくることもあるかもしれません。

【発達のバランスの見かたの例①】

発達の大きな分類	ひとつ下の分類
ことばの力	ことばを理解する力
聴く力	注意を集中して記憶する力
ことば以外の力	与えられたいくつかの刺激を全体へとまとめる力
見る力	作業的な課題を素早くこなす力



まず、大きな分類でことばの力が弱い、とか見る力より聴く力の方が強い、などの見かたがあります。

更にひとつ下の分類を見ると例えば・・・

- ・手先の不器用な子は「作業的な課題を素早くこなす力」が極端に弱いことがあります。
- ・落ち着かない子やカッとなりやすい子は「注意を集中して記憶する力」や「作業的な課題を素早くこなす能力」が弱いことがあります。

これらの力の差が大きいほど発達のバランスが悪いと言えます。

【発達のバランスの見かたの例②】

発達の領域	その内容
認知の発達	まわりの世界を知り、理解する。またことばを覚え、ことばを用いて考えるといった基本的な認知の発達
学習能力の発達	認知の力を踏まえて、文字を読む、書く、計算をするといった学習能力の発達
言語能力の発達	ことばの発語、ことばの理解などの発達
社会性の発達	親子の信頼ときずなりに始まり、他の気持ちを読むこと、さらに人との付き合い方や社会のルールなどの発達
運動の発達	歩く、走るといった体全体の運動の発達
手先の細かな動きの発達	ものを持つ、スプーンを使う、字を書くといった指の細かな運動の発達
注意力・行動コントロールの発達	認知の発達と深い関係にある、注意力や集中力、行動コントロールの発達

これらの発達に特性やバラツキがある子は、自分の努力ではどうしようもなく、社会生活や学習の場面で困っていることが少なくありません（小さい子は何に困っているかもわからないことも・・・）そのため、何度叱ったりしても行動が変わらなかつたりするときは、こういった発達の状態を改めて観察したり、担任の先生や専門家に相談したりして、関り方を変えるヒントにさせていただくのもひとつの方法です。

苦手なところはみんな少なからず持っているもの。その苦手な部分を周囲が理解して、サポートしていくことで、より一層発達が促されていきます。

参考資料：軽度発達障害の支援に生かす WISC-III 知能検査の解釈
発達障害とはどんな障害ですか

この記事に関するご質問・ご意見・ご相談は住民福祉課 保健師まで 直通85-0713（内線1144）

休館日のお知らせ

■が休館日です。

月	火	水	木	金	土	日
4月23日	4月24日	4月25日	4月26日	4月27日	4月28日	4月29日
4月30日	5月1日	5月2日	5月3日	5月4日	5月5日	5月6日
5月7日	5月8日	5月9日	5月10日	5月11日	5月12日	5月13日

— 新着図書案内 —

ご家庭のパソコンで、この他の新着図書一覧や、在庫状況をご覧いただけます。

【白馬村行政ホームページ → 白馬村図書館 → 蔵書検索】

【一般】

書名	著者名	分類
あんぽん 孫正義伝	佐野 眞一	289ソ
なにをどれだけ食べたらいいの？ バランスのよい食事ガイド	香川 芳子〔監修〕	498ナ
内田悟のやさい塾 春夏	内田 悟	596ウ
戦場のタクト 戦地で生まれた、奇跡の管弦楽団	柳澤 寿男	762ヤ
北緯43度の雪 もうひとつの中国とオリンピック	河野 啓	784コ
山岳マンガ・小説・映画の系譜 「山」はいかに描かれてきたのか	GAMO	786ガ
玉村警部補の災難	海堂 尊	Fカ
無双の花	葉室 麟	F八
金の成る木	シドニィ・シエルダン	933シ
震災日記 長野県栄村2011年3月12日～4月12日	松尾 眞	N369マ
長野県の地震入門	塚原 弘昭〔編著〕	N453ツ

【児童書・絵本】

書名	著者名	分類
名探偵コナン理科ファイル太陽と月の秘密	青山 剛昌〔原作〕	444メ
みんなが知りたい放射線の話	谷川 勝至	539タ
図書館ねこデューイ	ヴィッキー・マイロン	645マ
なでしこキャプテン！	澤 穂希	783サ
ビックと木馬の大戦車	ルーネル・ヨンソン	949ヨ
ぞうはどこへいった？	五味 太郎	Eゴ

【寄贈図書】 タンテの会様より、ご寄贈いただきました。どうぞご利用ください。

「100,000年後の安全」 マイケル・マドセン	「原発はなぜ危険か」 田中 三彦
「原発のウソ」 小出 裕章	「原発のない世界へ」 小出 裕章
「原発社会からの離脱」 宮台 真司	「見えない恐怖」 松井 英介
「原発・放射能 子どもが危ない」 小出 裕章	「放射能汚染の現実を超えて」 小出 裕章
「原発を終わらせる」 石橋 克彦	「福島原発事故をめぐる」 山本 義隆
「福島 原発と人びと」 広河 隆一	

図書館利用案内

図書の貸出し利用のため、利用者カードの交付を受けたい方は、「図書館図書等貸出申込書」に本人の身分を証明するもの（運転免許証、学生証、保険証等）を添えて提出してください。（小学生以下の方は、保護者同伴のうえ、保護者の身分証明書をご提示ください。）
カード発行には、やむを得ずお時間をいただく場合がありますので、時間に余裕をもってご来館いただきますよう、お願いします。

図書館だより

No.125

平成24年4月
白馬村図書館
TEL(72)-5200

図書館の
おやすみ

・毎月 月曜日
・毎月 最終金曜日（館内整理休館日）
・その他 ↓ 祝日と重なる場合、休館日が変更となります。
やむを得ず、臨時休館・臨時閉館する場合があります。

図書館の
開館時間

午前9時
～
午後6時

4月～5月保健ガイド

■健診等

場所：ふれあいセンター等

月 日	事業名	受付時間	対象になるお子さん
4月20日(金)	1才半健診	13:00～13:30	H22年8月～9月生
4月24日(火)	2ヵ月育児相談	9:30～9:45	H24年2月生
5月8日(火)	7ヵ月もぐもぐの日	9:45～10:00	H23年8月生～9月生
5月10日(木)	4ヵ月・10ヵ月健診	9:15～9:30	H23年6月生およびH23年12月生
5月11日(金)	3歳児健診	13:00～13:15	H21年2月～3月生
5月23日(水)	2歳児健診	13:00～13:15	H21年12月～H22年1月生
5月28日(月)	2ヵ月育児相談	9:30～9:45	H24年3月生

■予防接種

月 日	事業名	受付時間	対象になるお子さん
4月18日(水)	麻しん風しん	13:00～13:30	1期 H23年2月3日生～4月18日生
			2期 H18年12月生～H19年4月1日生
4月25日(水)	三種混合	13:00～13:30	個別にスケジュールをご案内します
5月8日(火)			
5月15日(火)	ポリオ	13:00～13:30	1回目 H23年6月～H24年1月生
5月22日(火)	ポリオ	13:00～13:30	2回目 H23年2月～5月生
5月24日(木)	三種混合	13:00～13:30	個別にスケジュールをご案内します

■心配ごと相談

開設日	時間	場所	相談員	ご予約・お問い合わせ先
5月16日	13:00～15:00	ふれあいセンター 2階福祉相談室	人権擁護委員 司法書士 民生委員	白馬村社会福祉協議会 72-7230

※予約の必要はありません。時間内にお気軽にお越しください。

◆心の相談会

開設日	時間	場所	相談員	連絡先
4月24日	10:00～12:00	ふれあいセンター2階福祉相談室	カウンセラー	白馬村役場住民福祉課85-0713(直通)
5月22日	13:00～15:00			

■子育て支援ルーム

なかよし広場 時間：9:30～12:00

1歳児の広場	毎週火曜日
0歳児の広場	毎週水曜日
2・3歳児の広場	毎週木曜日

自由利用

毎週月曜日	9:30～12:00
	13:30～16:00
毎週火・水・木曜日	13:30～16:00

行事日程

月 日	行事名	対象	開始時間
4月16日(月)	おはなし会		11:00～
4月17日(火)～	なかよし広場始まり		
4月23日(月)	月曜育児相談		10:30～
5月7日(月)	月曜育児相談		10:30～
	おはなし会		11:00～
5月14日(月)	唱歌を楽しむ会 ～春の歌～		11:00～
5月16日(水)	マタニティ教室①	妊婦・夫	10:00～
5月21日(月)	月曜育児相談		10:30～
	小児救急法		10:45～

保健相談員の先生のご紹介



松山邦恵先生です。

毎週保育園・幼稚園・小学校・中学校を巡回しております。

お子さんのことや家庭のことでも結構です。相談したいことがあればご連絡下さい。

(連絡先) 住民福祉課 保健係 85-0713(直通)へ

予定では、小学校は火曜日の午前中、中学校は火曜日の午後、幼稚園は木曜日午前中、保育園は金曜日の午前中の予定ですので各場所でお尋ね頂いても相談できます。

■休・祝日緊急当番医表

月	日	曜日	白馬村・小谷村当番医	大町市内		大北一円		歯 科	
				内科・小児科	外科	内科・小児科	外科	歯 科	歯 科
4	22	日	公済堂(北沢) 医院	菊地クリニック	市立大町総合病院	オクハラデンタルクリニック	大町市	23-0500	
	29	日	神城醫院	小野医院	安曇総合病院	いざわ歯科医院	大町市	23-7050	
	30	月	栗田医院	平林医院	狩谷整形外科医院	小谷歯科医院	小谷村	82-2762	
5	3	木	安曇病院 白馬診療所	横澤内科医院	栗林医院	佐藤歯科医院	大町市	23-3211	
	4	金	しんたにクリニック	野村クリニック	西森整形外科	小田切歯科医院	池田町	62-3134	
	5	土	小谷診療所	大町協立診療所	石曾根医院	金子歯科医院	大町市	23-2200	
	6	日	横沢医院	伊東医院	市立大町総合病院	柏原歯科医院	白馬村	71-1182	
	13	日	栗田医院	柿下クリニック	安曇総合病院	平林歯科医院	大町市	22-1149	
	20	日	公済堂(北沢) 医院	遠藤内科医院	狩谷整形外科医院	いとう歯科医院	松川村	62-8880	
	27	日	神城醫院	松林医院	栗林医院	横澤歯科医院	大町市	22-1343	



姉妹都市コーナー

静岡県 河津町



河津七滝の復旧工事が一部完了

昨年9月の台風15号で落石・倒木の被害を受け、復旧工事が行われていた河津七滝で、初景滝付近の安全対策工事が3月末に完了しました。これにより、通行止めになっていた遊歩道の一部が通行できるようになり、河津七滝のうち、大滝と蛇滝を除く出会滝・カニ滝・初景滝・エビ滝・釜滝の5つの滝を見学することができるようになりました。なお、引き続き通行止めとなる初景滝からエビ滝までの区間は、静岡県が今年度に復旧工事を行う予定で、新しく吊り橋やデッキの設置が計画されています。

※写真は、3月31日から見学が可能になった初景滝

和歌山県 太地町



太地こども園入園式

平成24年4月5日(木)、太地こども園入園式が行われました。

今年入園した4人の新入園児たちは、新しい園服に身にまとい、少し緊張した様子で先生の話や在園児たちによる歓迎の歌を聞いていました。

友達や先輩のお兄さん、お姉さんと毎日楽しく、元気いっぱい遊んでくださいね。

有料広告欄

営利を目的としない助けあいの制度

長野県民共済

資料請求はホームページからどうぞ。
www.nagano-kyosai.or.jp/ 検索
 携帯から▶<http://kyo-sai.jp/nagano/> 携帯サイトのバーコード

共済取扱団体/長野県認可 長野県民共済生活協同組合
 共済元受団体/厚生労働省認可 全国生活協同組合連合会 <http://www.kyosai-cc.or.jp/> [松本] ☎0263-40-1681(代) 〒390-0851 松本市島内3443-3 FAX 0263-40-1682

(この広告は白馬村広報等有料広告掲載要綱に基づき掲載しています)

ケーブルテレビ白馬に関するお問い合わせは…

ケーブルテレビ白馬指定管理者：株式会社エーアイシーコミュニケーションズ
 受付時間：平日午前8時30分～午後5時30分

- ・加入/故障等のお問い合わせは TEL 0261-85-0074
- ・取材等のお申し込みは TEL 0261-85-0116

※地デジに関するお問い合わせは…
 デジサポナビダイヤル 0570-07-0101 までお問い合わせください。



編集後記

「鶏が先か、卵が先か」この循環性の命題は古く14世紀頃から議論されてきた話題のようです。未だ賛否両論あるようですが、最近になって英国の科学者たちにより「鶏が先」と結論づけられたようです。

さて、私たちの生活の中でも同じような循環性の命題があるのではないのでしょうか。

「権利が先か、義務が先か」法治国家である我が国の憲法は国民に等しく義務を負わせ、権利を与えています。私たちの生活を振り返ったとき、義務を果たさず権利を主張する場面や義務を果たしているのに権利を放棄している場面はありませんか。

私たち日本人は古くから「おくゆかしさ」というすばらしい文化を持っています。その「おくゆかしさ」の精神が義務と権利に宿るよう努めれば、この命題を解く一端が見えてくるのではないのでしょうか。(広報編集委員 F)

人口：8,958人 男：4,453人 女：4,505人 3,624世帯
 (平成24年4月1日現在)