



2019 **10**
Vol.517

地震総合防災訓練

10月5日(土曜日)白馬村地震総合防災訓練が行われました。午前7時30分、一斉地震行動シェイクアウト訓練から始まり、会場の農業者トレーニングセンターでは、避難所開設訓練、救助訓練、救護・救命訓練、消火訓練等が実施されました。参加者は各訓練ブースにおいて、消防署職員や消防団員の説明に熱心に耳を傾けていました。

広報はくば

平成30年度白馬村の決算状況	2~4
令和元年度上半期村長交際費	5
白馬村景観計画	6~7

県営北城南部地区ほ場整備事業	13
地域おこし協力隊の活動について	14~15
白馬高校レポートチャンネル	20~21

白馬の豊かさとは何か

—多様であることから交流し学びあい成長する村—

一般会計の概要

平成30年度白馬村の決算状況

決算収支等

項目	30年度(千円)	対前年比(%)
歳入	7,052,352	9.3
歳出	6,977,699	12.3
形式収支	74,653	
翌年度へ繰り越すべき財源	10,331	
実質収支	64,322	
単年度収支	△48,960	
財政調整基金取り崩し	185,000	
実質単年度収支	△233,228	

平成30年度の歳入歳出差引額(形式収支)は7,465万3千円で、翌年度へ繰り越すべき財源1,033万1千円を差し引いた実質収支は6,432万2千円です。そのうち3,300万円を財政調整基金に積立を行い、残額の3,132万2千円を令和元年度へ繰り越しました。なお、実質収支から昨年度の実質収支を差し引いた単年度収支は△4,896万円、単年度収支に財政調整基金取り崩し等を加味した実質単年度収支は△2億3,322万8千円となりました。

歳入 70億5,235万2千円

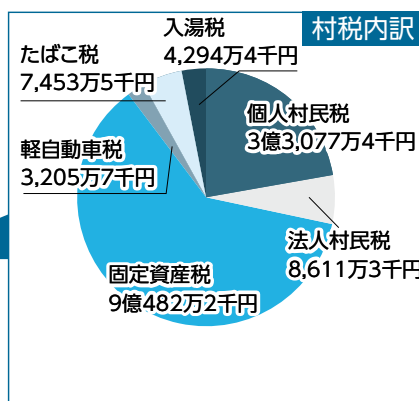
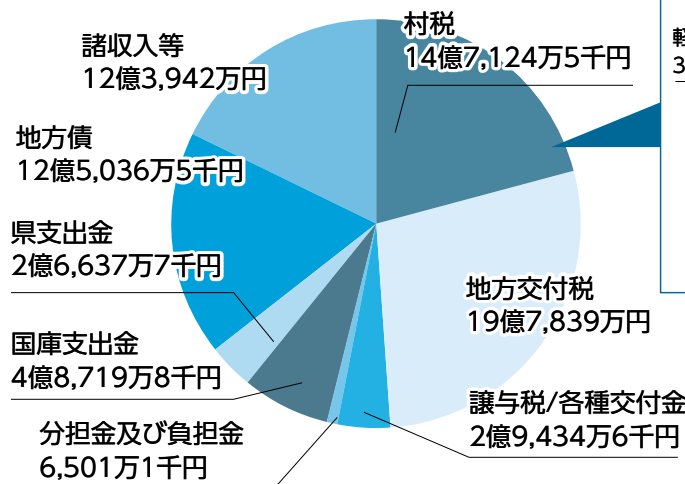

歳入の概要

村税は、固定資産税2,328万7千円減などにより前年度比1,185万8千円の減となりました。

地方消費税交付金は、818万3千円の増で1億9,781万7千円となりました。うち社会保障分は7,337万3千円で、介護保険事業、住民国保事業、後期高齢者医療事業、福祉医療費給付事業及び保健予防事業の財源としています。

普通交付税は664万8千円の増となり、特別交付税は5,008万9千円の増で3億8,003万9千円となりました。特別交付税は市町村の特殊事情に対して交付されるもので、平成30年度も地方創生推進交付金事業などにより引き続き増加しています。

国庫支出金は190万4千円の増となりました。国庫支出金の主なものは、児童手当負担金8,594万3千円、地方創生推進交付金1億2,997万7千円などです。

県支出金は1,023万5千円の減となりました。県支出金の主なものは、国民健康保険保険料基金安定負担金3,951万5千円、ジャンプ台管理委託金3,620万円などです。また、水力発電施設などの所在市町村への交付金として電源立地地域対策交付金440万円が交付されており、当村においては保育所運営経費に活用しています。



村債は、2億4,901万4千円の増で12億5,036万5千円となりました。村債の主なものは、学校給食センター建設事業債6億190万円、道路新設改良事業債2億2,160万円などです。

歳出

69億7,769万9千円

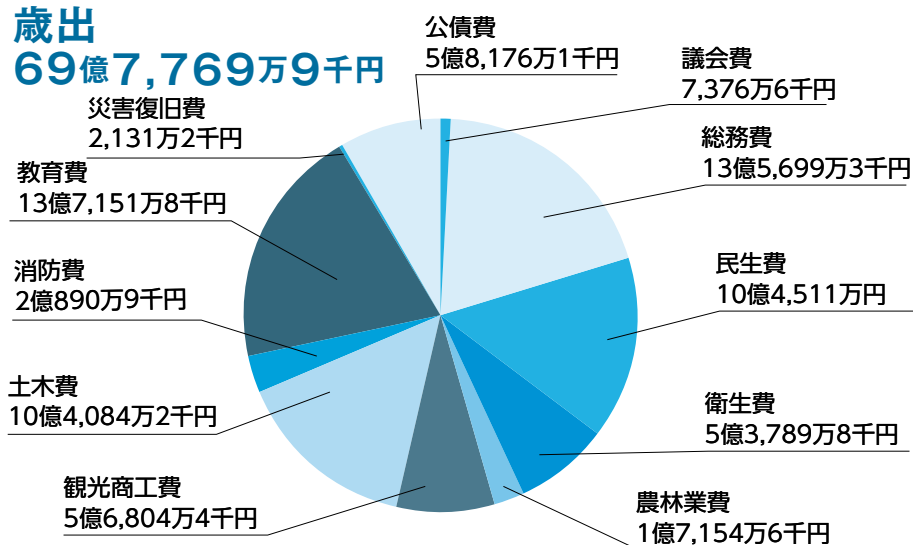

歳出の概要

目的別歳出の状況、性質別歳出の状況を表にまとめました。

目的別で増加となった費目の増加額と要因は、総務費でふるさと納税事業などにより1億4,197万円増加、観光商工費で地方創生推進交付金事業などにより1億5,752万2千円増加、教育費で学校給食センター建設事業などにより9億3,384万7千円増加です。一方、減額となった費目の減少額と要因は、民生費で前年度は臨時福祉給付金事業などがあったため6,682万9千円減少、衛生費で広域ごみ処理施設建設負担金の減額などにより4億4,877万6千円減少、消防費で前年度は神城断層地震の仮設住宅解体に伴う復旧工事費などがあったため2,392万4千円減少です。

性質別で見ますと、普通建設事業（投資的経費）は学校給食センター建設事業などにより7億8,106万4千円と大幅な増額になりました。積立金はふるさと白馬村を応援する基金への積み立てなどにより5,510万9千円の増額となりました。公債費は神城断層地震による災害復旧債の元金償還開始などにより5,987万円の増額となりました。

〈主な投資的経費〉

学校給食センター建設事業（繰越含む）8億7,390万2千円、道路改良起債事業1億9,714万8千円、南部グラウンド改修事業1億2,058万8千円 など

〈翌年度への繰越事業〉

一般管理事業 167万2千円、山岳観光施設維持補修事業5,994万円、村道改良国庫補助事業1,

100万円、学校環境整備事業1億5,682万7千円、現年発生林道施設災害復旧事業252万2千円、現年発生公共土木施設災害復旧事業（補助）1,693万8千円

(単位：千円、%)

	平成 29 年度	平成 30 年度		
	決算額	決算額	構成比	増減率
人件費	917,068	945,647	13.6	3.1
物件費	812,266	905,067	13.0	11.4
維持管理費	359,417	321,291	4.6	△ 10.6
扶助費	330,939	332,293	4.8	0.4
補助費	1,617,449	1,366,456	19.6	△ 15.5
公債費	521,891	581,761	8.3	11.5
積立金	218,195	273,304	3.9	25.3
投資・出資・貸付金	20,000	20,000	0.3	0.0
繰出金	683,602	707,302	10.1	3.5
普通建設事業費	722,202	1,503,266	21.5	108.2
災害復旧費	12,347	21,312	0.3	72.6
計	6,215,376	6,977,699	100.0	



企業会計の決算

企業会計は、民間企業のように使用料金などの事業収益で運営される会計です。白馬村では、水道事業がこれにあたります。

(税抜)

会計名	総収益	総費用	純利益
水道事業会計	312,711千円	238,045千円	74,666千円

各特別会計の状況

◆国民健康保険事業勘定特別会計

歳入:1,120,843千円／歳出:1,080,919千円

財政面の運営が市町村から長野県に移行した初年度です。そのため歳入では国庫補助金が皆減、県支出金が625,952千円の増加となりました。歳出の保険給付費は701,317千円で前年度比2,522千円の減少となりました。

生活習慣病の予防や健康維持のため特定健診を受診いただき、医療費の削減を心がけましょう。

◆下水道事業特別会計

歳入:836,637千円／歳出:823,482千円

白馬村公共下水道を運営する特別会計です。

白馬村浄化センターの設備更新を行う長寿命化事業は、汚泥処理設備・監視制御設備更新工事で163,250千円、監視制御設備実施設計5,500千円(平成29年度より繰越事業)を支出しました。

また、令和元年度より公営企業会計に移行するため、3月31日をもって打ち切り決算を行い、翌年度へ引き継ぎました。

なお、平成30年度末の地方債残高は4,399,202千円です。

◆後期高齢者医療特別会計

歳入:89,635千円／歳出:89,483千円

75歳以上及び65歳以上で一定程度の障がいのある方が加入する制度の会計です。

制度に加入する方(被保険者)が納付した保険料を、事業主体(保険者)である長野県後期高齢者医療広域連合に納付したものが歳出の主なもので、歳入の主なものは被保険者が納付した保険料です。

◆農業集落排水事業特別会計

歳入:3,577千円／歳出:3,567千円

野平地区の農業集落排水事業を運営する特別会計です。

維持補修関係及び地方債の償還が主なものです。

平成30年度末の地方債残高は20,477千円です。

【平成30年度決算に基づく健全化判断比率の公表】

【健全化判断比率】

	実質赤字比率	連結実質赤字比率	実質公債費比率	将来負担比率
白馬村 (早期健全化基準)	— (15.0)	— (20.0)	9.9 (25.0)	65.4 (350.0)
(財政再生基準)	(20.0)	(30.0)	(35.0)	(—)

【資金不足比率】

水道事業会計	—
公共下水道事業特別会計	—
農業集落排水事業特別会計	—

※企業会計などの資金不足はありませんでした。

白馬村の健全化判断比率は他町村に比較して高めですが、財政的には問題のない範囲の数値となっています。しかし実質公債費比率は、今後も神城断層地震による災害復旧事業債やごみ処理広域化に伴う施設建設整備事業債、学校給食センター建設事業債などによる償還額の増加が見込まれるため、引き続き健全財政を堅持するよう努めたいと考えております。

白馬村の健全化判断比率は他町村に比較して高めですが、財政的には問題のない範囲の数値となっています。しかし実質公債費比率は、今後も神城断層地震による災害復旧事業債やごみ処理広域化に伴う施設建設整備事業債、学校給食センター建設事業債などによる償還額の増加が見込まれるため、引き続き健全財政を堅持するよう努めたいと考えております。

「地方公共団体の財政の健全化に関する法律」に基づき、平成30年度決算数値から算定した財政健全化判断比率をお知らせします。

公表する指数のうち、実質赤字比率、連結実質赤字比率、資金不足比率については関係する各会計での赤字、資金不足はありませんので、公表する数値はありませんでした。

実質公債費比率は、9.9と数値を算定し始めて以来、初の増加に転じてしまいました。指数は前2年度の数値を加えて3か年の平均値で算定しますが、平成30年度単年度で算出した数値は11.3となっています。神城断層地震による災害復旧債の元金償還開始と下水道事業特別会計への繰出金の増加などによるものと考えられます。

将来負担比率は65.4で昨年度に比較して29.2ポイント増加しました。白馬村の負担として計上するものは一般会計の公債費、一部事務組合の負担金、公営企業等の負担金、退職手当負担金となっており、昨年度に比較し村債残高の増加と基金残高の減少を要因として、数値は増加しています。

白馬村財政健全化判断比率の公表について

お問合せ 白馬村役場 総務課財政係 電話：0261-72-7002



令和元年度上半期村長交際費支出内訳を公表します。

交際費とは、地方自治法に規定された歳出予算区分のひとつで、村政の円滑な推進を図ることを目的に、村長が村を代表して外部と交際するために要する経費です。公表する内容は、支出日・摘要・金額で、プライバシー保護のため個人氏名の公開は差し控えています。

支出日	摘要	金額(円)
4月10日	白馬建築業組合定期総会 祝儀	5,000
4月10日	レッヒへのお土産 日本酒	8,730
4月14日	大北建設労働組合白馬地区総会 御祝酒	4,470
4月14日	告別式 香典	10,000
4月19日	大北消防協会第1回評議員会・懇親会 会費	6,000
4月20日	松本駐屯地創設六十九周年記念行事 会費	6,000
4月21日	高田駐屯地創設六十九周年記念行事 会費	8,000
4月21日	姫川源流福寿草祭り 御祝酒	4,400
4月24日	函館訪問時土産	20,000
4月28日	第24回白馬五竜かたくり祭り 御祝酒	4,400
4月28日	第18回えべ・えべ祭 祝儀	5,000
5月9日	白馬建設業組合通常総会・懇親会 会費	5,000
5月12日	立の間地区 浅間神社お祭り 奉獻酒	4,200
5月13日	白馬村林業経営者協会通常総会 御祝酒	4,200
5月13日	第57回長野県日中友好協会定期大会・祝賀パーティー 会費	5,000
5月14日	北アルプス日本海広域観光連携会議総会・交流会 会費	10,000
5月16日	白馬山案内人組合総会・懇親会 祝儀	10,000
5月30日	御見舞金	5,000
5月30日	白馬遭対協報告会・懇親会 御祝酒	4,400
6月3日	北アルプス北部地区 山岳遭難防止対策協会定期総会・懇親会 会費	10,000
6月5日	白馬食品衛生協会定期総会・懇親会 祝儀	5,000
6月8日	白馬村護国神社例大祭 奉獻酒	4,400
6月8日	長野県知事と蔡奇書記の会見・副知事と蔡奇書記の昼食懇親会 会費	14,000
6月8日	長野県知事と蔡奇書記の会見・懇談時 お土産 日本酒	1,728
6月22日	木流笠地蔵祭り 御祝酒	4,200
6月24日	朝日町・白馬村議会議員連絡協議会総会・懇親会 会費	10,000
6月24日	朝日町・白馬村議会議員連絡協議会総会 御祝酒	4,200
6月25日	北アルプス日中友好協会総会・懇親会 会費	3,000
6月28日	スノーリゾート受入観光地協議会総会・懇親会 会費	6,000
7月2日	2019 原水爆禁止国民平和大行進 激励金	5,000
7月17日	長野県治水砂防協会姫川支部定期総会・歓送迎会 会費	5,000
7月23日	中国体育総局長 来村時土産 日本酒	1,555
7月23日	中国体育総局長 歓迎昼食会 会費	10,000
7月25日	反核平和の火リレー 激励金	5,000
8月1日	第3回NAGANO国際音楽祭 in 白馬 懇親会 会費	8,000
8月1日	北ア圏域建設部長・県議との懇談会時土産	3,456
8月2日	長野県治水砂防協会 第81回通常総会・懇談会 会費	5,300
8月6日	告別式 香典	10,000
8月8日	「JR SnowResort2019-20」造成担当者向け現地視察会 会費	7,000
8月8日	告別式 香典	10,000
8月9日	告別式 生花	7,500
8月15日	レッヒ村代表団歓迎会 会費	6,000
8月16日	レッヒ村代表団さよならパーティー 会費	12,000
8月28日	夏山常駐パトロール隊夏山反省検討会兼慰労懇親会 会費	4,500
8月31日	告別式 香典	10,000
8月31日	告別式 生花	7,500
9月1日	長野県母親大会 協賛金	5,000
9月5日	オーブス創立30周年式典 御祝酒	4,400
9月16日	白馬メディア「敬老おたっしや会」祝儀	5,000
9月19日	白馬村索道事業者協議会総会・懇親会 会費	20,000
9月20日	青鬼神社祭典 奉獻酒	4,400
9月30日	白馬五竜そば祭り 御祝酒	4,400

お問合せ 白馬村役場 総務課総務係 電話：0261-72-7002



シリーズ 白馬村景観計画 第5回 あなたも わたしも 白馬の景色

村では、景観行政団体移行を目指し、景観計画策定に取り組んでいます。計画策定期間は平成30年度～令和元年度で、令和2年度に移行を予定しています。令和元年6月広報より計画についてシリーズでお知らせしています。

白馬村景観計画(中間報告)第3章では、空間領域と立体的な視線・視点・視点について触れています。

第3章——白馬村の景観——空間領域と立体的な視線・視点——

景観形成の重要な要素である「自然環境」「生活文化」「観光産業」「交通」など、ソフトの景観形成要因に対して、ハード・空間の景観形成要因となる、空間領域の特質が挙げられます。さらに、標高差による立体的視線・視点が加わることで、特徴ある景観形成の舞台がつくられます。

- 1 面的な拡がりを持つ空間領域(ビスタ/ビューポイント)
- 2 軸的な奥行を持つ空間領域(コリドール/アイストップ)
- 3 囲まれ感のある空間領域(ノード/ランドマーク)
- 4 点の空間領域(スポット/ランドマーク)
- 5 特徴的な視線・視点——視点場・景観軸の構成——

■空間領域

山岳地・山地・山麓・平地が存在する白馬村の空間には、様々な性格の空間が展開しています。

拡がりを持った平坦地の様に面的拡がりを感じる空間。山から流れ出す河川や道路に沿った軸線の奥行を持った空間。林間の別荘地、山間地の集落など山や木立に囲まれた感じの空間。神社やジャンプ競技場などの特徴を持った景観スポット。これら主に4つの特徴に類型化される空間領域が存在し、それぞれ特徴ある異なった景観を生み出しています。



面的拡がりの空間
(展望=ビスタ)



軸線の奥行がある空間
(廊下=コリドール)



まとまり囲まれた感じの空間
(集中心=ノード)

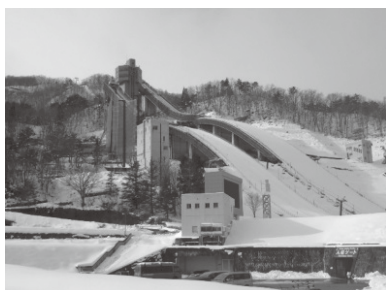

点の空間領域
(拠点=ランドマーク)



特徴的な視線・視点
(視点場=ビューポイント)

詳細は、白馬村行政ホームページをご覧ください。

白馬村景観計画

お問合せ 白馬村役場 総務課企画調整係 電話：0261-72-7002



令和元年

第5回白馬村景観計画調査・ワークショップを開催しました

9月29日



芝浦工業大学の協力を得て前回の追加調査、建物環境、写真調査をしました。

移動には観光局の協力を得て電動自転車を利用しました。



学生たちは移住体験の一環として薪づくりを行い、薪割り機の操作や斧による薪割りなど、都会では体験できない作業に興味津々でした。

夕方から和田野区で開催されたワークショップでは学生を含めた30名の参加者とともに活発な意見交換が繰り広げられました。

景観計画策定に向けて4つのテーマ（水・土・緑・雪）から村民が自主的に取り組める環境整備とその仕組みについて話し合いました。水辺の環境整備、道路脇の草刈り、山林の整備や除雪の相互扶助など各テーマにおいて掘り下げる意見が多数出され、景観意識の高まりを実感できました。



■主な意見

- ・村の印象を決める白馬村への出入り口（村境や山々が最初に見える場所）の除草
- ・手入れ不足の針葉樹林を広葉樹林へ転換する（材の生産から紅葉の観光へシフト）
- ・地区による雪捨て場の確保
- ・村外の土地所有者に対する土地家屋の維持管理への理解が必要
- ・用水路を利用した水力発電、屋根上ソーラー等をはじめとした自然エネルギー利活用
- ・建ぺい率、容積率の条例への盛り込み
- ・村有地の積極的管理

9月30日

前日に引き続き、村内の各地区電動自転車で調査しました。

参加した学生の一部は移住体験の一環として東山の白沢にある登山道整備を行いました。登山道の草刈りをはじめ、倒木を取り除いたり、獣除けとして白馬村の間伐材を利用した鳴子を設置しました。協力いただいた村内関係者（猟友会・林業関係・トレラン関係・NPO等）から昔の暮らしや集落の様子を聞くことで、村への関心を高めていました。



お問合せ 白馬村役場 総務課企画調整係 電話：0261-72-7002
FAX：0261-72-7001 e-mail somu@vill.hakuba.lg.jp

令和元年度地域発元気づくり支援金を活用しています



地域事業者の皆様へ 「白馬村くらしの便利帳」へ掲載する広告を 募集します

村では、平成28年に村内全世帯に配布した「くらしの便利帳」を改訂します。便利帳には、役場の各種手続きや日常生活に役立つ行政情報、地域に関する情報などを掲載しており、株式会社サイネックスと村が官民協働で発行します。株式会社サイネックスが広告主を募集し、その広告費で作成・配布することにより、行政の財政負担を伴わずに発行していきます。

10月から11月にかけて、広告募集のため株式会社サイネックスの担当者が事業所などを訪問しますので、ご協力をお願いします。配布は、来年2月ごろを予定しています。



発行

令和2年2月
(予定)

部数

4,400部

規格

A4版フルカラー

页数

56ページ
(予定)

広告に関するお問合せ
白馬村「くらしの便利帳」に関するお問合せ

株式会社サイネックス 長野支店
白馬村役場 総務課企画調整係

電話:026-267-7133
電話:0261-72-7002

大北地域 土業合同無料相談会

土業（弁護士、税理士、行政書士、司法書士、土地家屋調査士、社会保険労務士）による合同相談会を開催します。

6の土業がそろって、とても便利な無料相談会です。
申し込みは不要です。当日、直接会場へお越しください。

■日時:

令和元年11月16日（土曜日）午後1時～4時

■場所:

大田市総合福祉センター 2階会議室（大田市大町1129（東町））

■相談内容:

税金、各種許可申請、各種登記、相続贈与、土地測量、労務関係、年金など

■問合せ先:

関東信越税理士会大町支部 支部長 北村 友一
TEL 026112210681
FAX 026112210683

入札結果

入札日	令和元年9月13日
工事名	令和元年度 交付金 橋梁点検業務委託
工事箇所	白馬村字 村内一円 18橋
落札者	(株)アンドー 大町営業所
落札決定額	6,710,000円
入札者	新日本設計(株) 大町営業所
	(株)長野技研 大町営業所
	(株)タイヨーエンジニア 大町営業所
	(株)フジテック 大町営業所
	(株)フジ技研 大町営業所
	(株)アンドー 大町営業所
	(株)中央工研 大町事務所



観光局のおしごと

みなさん、こんにちは。白馬村観光局事務局長・福島洋次郎です。今月号より隔月で、白馬村観光局のお仕事や観光に関するお話をさせていただきます。どうぞ宜しくお願いします。

さて、記念すべき初回は1枚の画像をご紹介しながら、情報にまつわるお話しをさせていただきます。

結構有名な比較画像なのですが、同じの方も多いと思います。これはローマ法王のいるバチカンでの式典の写真です。上は2005年、下は2013年のもの。iPhoneが発売されたのが2007年なので、その前後で世界がいかに変わったのがよく分かりますね。

ある調査によると、2019年2月時点での日本のスマートフォン利用率は85.1%となっております。この数値からは、ほとんどの人がPCやスマートフォンで情報を検索しているであろう事が読み取れます。

白馬村観光局が発行している「ブランドブック」と呼ばれるパンフレットは年2回発行して、発行部数は合計10万部弱ですが、公式ウェブサイトへの個別訪問者数は昨年度だけでも56万7千名にのぼります。パンフ

レットは受動的に手渡されるケースもありますが、ウェブサイトの場合はほとんどが能動的に訪問されるので、実際に白馬への旅行を考えている、又は興味をお持ちの方だと想定できます。

こういった考えに加えて、旅行の計画にあたり影響のある情報媒体では、家族や友人の評判といった口コミと、ウェブサイトがともに上位にあることから、観光局では2年程前から紙媒体への広告掲載を見直し、インターネットを媒介とした「デジタルプロモーション」へと移行しています。

公式ウェブサイトも常に見直しを行ってまいりますので、ご覧いただきたいと思えますし、ご意見やアイデア等もぜひお寄せください。



お問合せ 白馬村観光局 電話：0261-72-7100

シリーズ 各地区のご紹介第2回

第2回目は、白馬村でも最南端に位置し、私の住む「内山区」です。

クロスカントリー競技場ができたことで、ご存知の方が増えた様ですが、それまでは「知らない」とか「行った事がない」という人が多くいたと聞いています。

昔は、どの地区でも行われていたという「数珠廻し」を毎年8月17日に行っています。山の神・大姥様の祭礼後、皆の無病息災を祈り、念仏を唱えながら長い数珠を廻し、終了後には供えていたお神酒とお団子・役員の手作りしを頂きます。今では、村内でも内山と野平の2地区のみのお祭りですので、続けていきたいと思っています。

昨年は、移住体験の一環として都内の大学生が参加し、囲炉裏のある古民家風民宿でジビエのBBQも体験して頂きました。



数珠廻し



ジビエBBQ

また、26年前の平成5年に区内の親睦と連帯を図り、地区の発展の為に有志が集まり、区とは別に21会という組織を作り活動しています。ホテルの保護・育成を行い毎年「ホテル観察会」を行っています。さらに、通常は区で行う新年会や花見会・納涼祭も21会が実施しています。月に一度定例会を開き、各行事や色々な課題等について話し合っています。

毎月顔を合わせ、話をする事で、より親睦が深まると思っております。(勿論、会議終了後はお楽しみが待っています！)

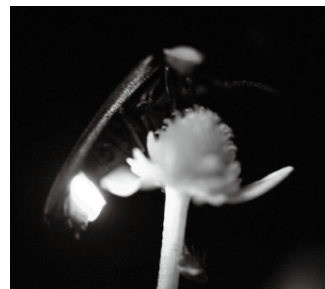

何か新しい取り組みをしたいと思っても、区全体の総意を取り付けることは、なかなか難しいので、こういう有志による活動も考えてみてはいかがでしょうか？

お問合せ 白馬村役場 総務課集落支援員 内山区長 渡邊 宏 電話：0261-72-7002



年末調整説明会のお知らせ

給与所得者に係る年末調整説明会を左記の日程等により開催いたします。

なお、説明会では「年末調整のしかた」や「給与所得の源泉徴収票等の法定調書の作成と提出の手引」などのパンフレットを使用して説明を行いますので、ご出席の際にはお持ちいただけますようお願い申し上げます。

また、年末調整関係用紙及び法定調書の用紙が不足する場合には、説明会会場で配付しておりますので、会場にてお受け取りください。

開催日	開催時間	開催場所	対象地域(者)
11月18日 (月曜日)	13:30 ~15:30	白馬村役場 201・202会議室 白馬村北城 7025	白馬村・ 小谷村
11月20日 (水曜日)	13:30 ~15:30	サンアルプス大町 2階大会議室 大町市大町 1601-2	大町市

※都合により、指定された会場(日時)に出席できない場合には、他の会場(日時)に出席することができます。

※上記の会場では、年末調整説明会に引き続き、消費税の軽減税率制度等の説明会も併せて開催しておりますので、是非ご参加ください。

お問合せ 大町税務署 電話：0261-22-0410
自動音声案内の「2」をお選びください。税務署の担当部署におつなぎします。

村税・料金の お支払いについて

10月納期の村税及び料金

村・県民税 第3期
国民健康保険税 第5期
後期高齢者医療保険料 第3期
上下水道料金 10月請求分

納期限及び口座振替日
10/25金

■納付方法・納付場所
表中の納付方法及び納付場所でお支払いができます。

	村・県民 税	国民健康 保険税	後期高齢者 医療保険料	上下 水道料金
現金払 (金融機関及び役場会計室)	○	○	○	○
現金払 (コンビニエンスストア)	-	-	-	○
口座振替	○	○	○	○
クレジットカード インターネット決済	○	○	-	-

お問合せ 白馬村役場税務課 電話：0261-85-0712
住民課 電話：0261-85-0715 上下水道課 電話：0261-85-0714

「ケーブルテレビ白馬」 利用料金据置のお知らせ

令和元年10月1日より消費税が10%に改定されました。村では指定管理者である(株)エーアイシーコミュニケーションズと協議のうえ、公共的ケーブルテレビとしての福祉的側面を考慮し、当面の間、利用料金月額1,645円(税込)を、据置くこととしました。

今後、事業運営上、料金改定の可能性もありますが、ご理解とご協力をお願い致します。



お問合せ 白馬村役場 総務課企画調整係 電話：0261-72-7002
ケーブルテレビ白馬 指定管理者 (株)エーアイシーコミュニケーションズ 電話：0261-85-0074



松川端粗大ごみ・リサイクル物集積場における粗大ごみ等処理料金の改定について

令和元年10月1日より、松川端粗大ごみ・リサイクル物集積場における、粗大ごみ等の処理料金が、買取相場の変動や消費税率の改定により変更となります。ご理解とご協力をよろしくお願いします。

下記の料金は、あくまでも参考価格です。

粗大ごみ品目	料 金	
金属以外の複合素材が付着していないものに限る アルミサッシ、アルミホイール、ハウス用パイプ、脚立、はしご、スチールチェーン、灯油タンク、スチールホイール	無 料	
保温ポット、座布団、長座布団、スコップ、桶、樽、バケツ、ポリタンク(20ℓ以下)、衣装箱、タイヤ(一輪車・自転車)ラケット、アイロン、消火器(中身が入っていないもの)、電気カミソリ、バッテリー、カメラ、ゴルフクラブ、その他類似の小物類	500円	
椅子、一輪車(遊具・運搬用)、加湿器、ガスコンロ、換気扇、掃除機、米びつ、こたつ板、照明器具、食器乾燥機、炊飯器、洗浄便座、扇風機、電話機、トースター、ファンヒーター、電気ポット、ベビーチェア、ホットプレート、マッサージ器、ミキサー・ジューサー、ミシン(卓上型)、物干し竿、湯沸かし器、ラジカセ、ストーブ	700円	
カーペット、こたつ、座椅子(1人用)、自転車、じゅうたん、スーツケース、スキー板、スキー靴、スノーボード板、スノーボード靴、スノーダンプ、スピーカー、畳(1畳未満)、机・テーブル(長辺90cmまで)、ダンス棚類(高さ&幅の合計200cmまで)、電気毛布(敷布)、電子レンジ、布団、ウレタンマットレス、ビデオデッキ(DVD・CDなど)、ベビーカー、よしず、プリンター、レジスター	1,000円	
ガラス、陶磁器、焼却灰(豆炭・練炭・薪の灰に限る、袋30ℓ程度)	1,200円	
オートバイ、車椅子、ソファー(1人用スプリング入り)、食器洗い機、ステレオセット(卓上型)、洗面化粧台、畳(1畳)、タンス、棚類(高さ&幅の合計350cmまで)、机(長辺90cm超)、電気カーペット、流し台、ベッド(マットレスは別途)、パソコン(ブラウン管は別途)、ブラウン管式ディスプレイ、ミシン(足踏み式)、ワープロ、磁気布団(マットレス)	1,900円	
スプリングマットレス(セミダブル)、小型農機具(管理機・耕運機・田植機・バインダー等)	2,900円	
オルガン、電子ピアノ、マッサージチェア、ソファー(スプリング入り、2人掛け以上)、給湯器(貯湯式)、スプリングマットレス(ダブル)、電動シニアカー、電動車椅子、介護用電動ベッド、耐火金庫(家庭用卓上型)	5,000円	
木くず・生木(1㎡当たり)	5,500円	
廃プラスチック類・マルチ(1㎡当たり)	8,600円	
混合廃棄物(1㎡当たり)	8,600円	
ホイール無しタイヤ	普通車まで	350円
	中型車用	1,500円
ホイール付きタイヤ	普通車まで	400円
	中型車用	2,100円

- ※ 今年度より、粗大ごみ処理業務は業者直営になりました。
- ※ 今年度より、小型家電製品など金属以外の複合素材が付着している金属類は、買取相場の下落等により有料になっています。
- ※ 上記以外の品目については、同種・類似品の料金が適用されます。
- ※ 上記は、1個・1台・1本・1足・1枚の料金です。
- ※ 持込み時に種類ごと分けられていない場合は、混合廃棄物の料金となります。
- ※ 小型家電(小型で電気や電池を使う器具)は、白馬山麓清掃センターで無料回収しています。

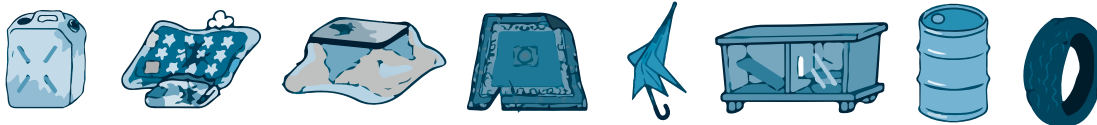

家電リサイクル法等対象機器の処理料金について

家電4品目	料 金	内 訳	
		リサイクル料	運搬保管料
テレビ(全種類、15型以下)	4,070円	1,870円	2,200円
テレビ(全種類、16型以上)	5,170円	2,970円	2,200円
冷蔵庫・冷凍庫(内容積170リットル以下)	5,940円	3,740円	2,200円
冷蔵庫・冷凍庫(内容積171リットル以上)	6,930円	4,730円	2,200円
洗濯機・衣類乾燥機	4,840円	2,640円	2,200円
エアコン	3,190円	990円	2,200円

テレビ、冷蔵庫・冷凍庫、洗濯機・衣類乾燥機、エアコンは、家電リサイクル法により排出者がリサイクル料金を負担することが定められています。

※リサイクル料金は、製造メーカーにより金額が異なります。

品 目	フロンガス充填量	処理料金
業務用冷蔵庫・冷凍庫、空調機、自動販売機	3kg未満	11,000円

業務用の冷蔵庫・冷凍庫、空調機、自動販売機は、「フロン回収破壊法」により、フロンガスの回収・破壊が義務付けられ、上記の料金が必要です。

※フロンガス充填量が3kg以上は直接廃棄物処理業者にご相談ください。

お問合せ 白馬村役場 住民課環境衛生係 電話：0261-85-0715



ごみの出し方（ガラスびん）

～ガラスびんはリサイクルしています
 ガラスびんの中にガラスくず・陶磁器くず・金属類などの不燃物を
 入れないでください～

ガラスびんは、リサイクル物として回収し、新しいガラスびんを作っています。しかし、分け方・出し方が守られていないケースが多く、異物が混入すること等が原因で、リサイクルして新しく作るガラスびんの強度や品質に大きく影響するため、再利用できなくなっています。

ガラスびんを出す場合は左記を守っていただき分別の徹底にご協力ください。

- ① 金属付のキャップやアルミカバーを外す※紙製のラベルはついたままでOK。アルミ・金属が付着している場合は必ず外す
- ② 中を洗う（水気を切る）
- ③ 無色（透明）、茶色、その他に分ける※乳白色のびん、汚れの落ちないびん、割れているびん、陶磁器は「ガラスくず・陶磁器くず」として出す
- ④ 地区集積場
 ↓それぞれ透明なビニール袋に入れて出す
 ↓色別（3種類）に設置された専用ボックスに入れる
 清掃センター

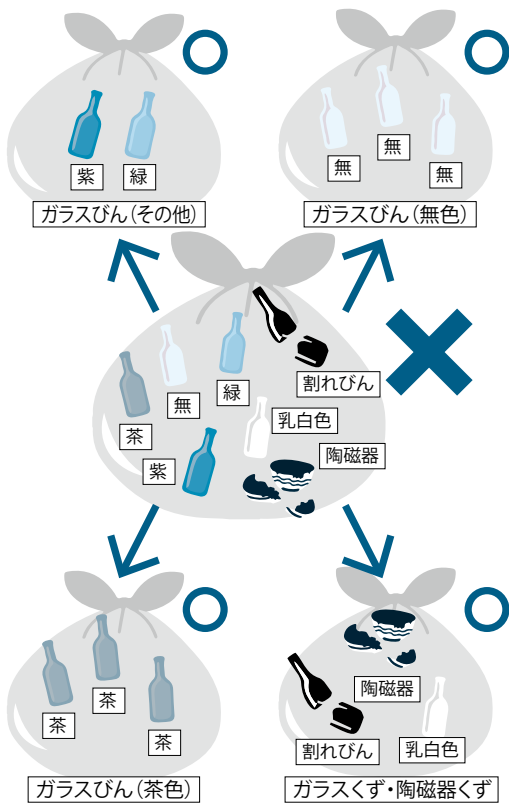

お問い合わせ 白馬村役場 住民課環境衛生係 電話：0261-85-0715

白馬村消費者の会 11月8日の古紙回収について

白馬村消費者の会では、11月8日、金曜日午前8時から午前9時まで、ウイング21駐車場にて古紙の回収を行います。
 回収するものは、左記のとおりです。

- パンフレット・カレンダー：はがき・名刺・白地印刷物・まーくんボックス 回収につきましてはいくつか注意点がございます。
- パンフレット、カレンダー、白地印刷物については5キロくらいで一束にしてください。はがき・名刺についてはバラバラにならないように紙袋に入れてお持ちください。
- パンフレットは糊付けされたもの、ホチキス止めされたものの回収になります。
- カレンダーは金具の部分を取り除いてお持ちください。
- パンフレット等を束ねる際は紙ひもをご利用ください。

なお、今回の回収は毎週火曜日に行われるリサイクル物の回収とは異なりますので、各地区のごみ収集場に置かないよう、ご注意ください。
 そして、消費者の会の古紙回収の活動は今回で終了とさせていただきます。長い間のご協力に感謝申し上げます。

秋の熊に注意！

秋は、クマがこれからの冬眠に備えて、食べ物求めて活発に行動します。今年、クマの秋の餌となる木の実が、並作以下や凶作が多く見られます。人間活動が活発な里山や集落付近でもクマの出没情報が多く寄せられていることから、今年の秋はクマの出没に厳重な注意が必要です。

また、秋の山でのキノコ採りなどでは、クマと出遭わないよう、次のことに注意してください。

- ◇朝夕は山中に入らない。
- ◇鈴、ラジオなど音が出るものを携帯し、クマに自分の存在を知らせる。
- ◇子グマを見たらそっと立ち去る。（近くには必ず母グマがいます。）
- ◇キノコ採りはほどほどに。（足跡や糞などを見つけたら引き返しましょう。）
- ◇カキ、クリなどのクマが好む作物を適切に収穫する。
- ◇野菜などの収穫後は、未収穫のものを畑に残さない。

◆クマを目撃した場合は、直ちに白馬村役場農政課に連絡してください。

お問い合わせ・目撃情報 白馬村役場農政課
 電話：0261-85-0766

お問い合わせ 白馬村役場 総務課総務係
 電話：0261-72-7002



県営北城南部地区ほ場整備事業がはじまります

【北城南部地区ほ場整備事業とは】

この地域は、ほ場の区画が狭小かつ不整形であり、併せてほ場への進入路や農道も整備されておられません。営農状況も農業法人などの担い手にシフトしてきている中で、大型農業機械での作業（導入）に支障をきたしており、耕作放棄地も目立つようになってきました。

このような状況を打開するために、ほ場の区画整理や農道、水路の改修を行い、耕作放棄地の解消や、担い手への農地集積・集約を図ることで、持続可能な力強い農業を目指すための事業です。

事業内容

【令和元年度】

1) 道水路計画・換地割込み承認

▶ 実行委員会役員会において作成した換地割込み原案を地権者の皆様にご確認いただいております。

2) 説明会の開催

▶ 9月12日に近隣住民説明会を行いました。道水路の設計に対して、出席者の皆様から前向きな意見をいただきました。

3) 工事発注

▶ 全体工事エリアを4工区に区切って各年度ごとに発注を行います。

第1工区は11月に発注となる予定です（下記エリア図の一番濃い部分）

発注後落札業者による起工測量実施

【令和2年度】

1) 現地での面整備工事 第1工区開始

全体計画			年度ごとの事業内容					
事業内容	工期	事業費	H30	R1	R2	R3	R4	R5
受益面積 A=41ha ほ場面積 A=41ha	H30 R5	9億4,000万円	換地・設計1式 測量1式	換地・設計1式	換地1式	換地1式	換地1式 確定測量1式	換地1式 確定測量1式
					第1工区工事	第2工区工事	第3・4工区工事	舗装工事 他

事業概要	
受益面積	40.8ha
整地工	A=40.8ha
用水路工	L=6,795m
排水路工	L=3,090m
道路工	L=5,368m
事業費	940,000千円
関連事業	-
事業主体	長野県



注) 受益面積、事業範囲、計画等は今後変更することがあります

お問合せ 白馬村役場 農政課土地改良係 電話：0261-85-0766



地域おこし協力隊 着任あいさつ



はじめまして。8月より白馬村観光局に着任致しました清宮萌（きよみやもえ）と申します。

神奈川県横浜市で生まれ育ち、大学卒業後は障害者福祉に5年ほど携わっていました。

私は体を動かすことが好きで、様々なスポーツを行ってきましたが冬の魅力の一つでもあるウィンタースポーツも好きで、いつか白馬の大自然の中で沢山の経験をしたいと長年憧れていました。

そんな時、日本人外国人問わず観光客が増加している現状で、更なる白馬村の魅力を国内外に発信するといった地域活性化の取り組みに興味を持ち、自分にも何か貢献出来ることは無いかと思い、仕事を辞めて移住をしました。

観光の仕事は初めてですが、県外移住者目線で様々なことにチャレンジしながらより深く地域を知り、新たな魅力を発見し国内外に情報発信が出来たらと考えています。その中で自分自身もより一層成長出来るよう精一杯頑張りたいと思いますので、どうぞ宜しくお願い致します。

地域おこし協力隊活動報告 Vol.1

今月より地域おこし協力隊の活動報告を毎月掲載します。隊員たちがどのような活動をしているか、村民の皆様にも周知できればと思います。

総務課 移住・定住担当 大石

初旬に名古屋移住交流サポートデスク移住推進員視察対応。テレワーク施設を中心に村内を案内し、移住につながるような訪問者を増やすべく様々な提案をしました。そのほか平川神社、青鬼地区のお祭りの手伝いをし、村への理解を日々深めています。またE.V試乗会などのイベント補助なども行いました。

白馬高校支援係 ハウスマスター 上山・筒井

白馬高校生の寮に務めている上山と筒井です。9月は、日々の寮運営に加え、寮のある地区でのお祭りに生徒とともに参加しました。神輿で地域を回ったり、たこ焼きを焼いて販売したりと、寮生・地域の方々と共に場を盛り上げました。10月には白馬村ソフトボール大会への参加、HAKUBA de Halloween等のボランティア参加を通して寮生と地域の方々の交流を深めていきたいと思えます。

観光課 サイクルツーリズム担当 澤田

北アルプス地域振興局依頼案件として、「自転車施策意見書」作成、提出。また、サイクルモードインターナショナル2019ならびに銀座NAGANO 白馬サイクルツーリズムPRなどの出張業務がありました。

Instagram、Hakuba Cycle（白馬サイクル）で定期発信をしています。

白馬村観光局 マーケティング担当 清宮

名古屋・大阪にて長野県旅行商品造成商談会、東京にてJNTOインバウンド旅行振興フォーラムに参加をし国内・国外の観光資源の情報収集及び交換を行いました。



PBL 合宿を実施しました

今年で、3回目を迎えたPBL合宿を8月8日～9日の2日間で実施しました。PBLとは、「生徒が自ら課題を発見し、目標を明確にして、情報を集め、課題を解決する学習手法」のことを指します。この行事を通して、答えのない問題に立ち向かう力を養うことを目的としています。今回は、信州大学3年生の小山雄聖さんに、「ミルミル」「白馬の魅力」発見」というテーマのもと、企画・運営をしていただき、信州大学生、法政大学生、長野県立大学生、白馬高校生が参加して実施しました。

大学の先生方やプロのカメラマンの方からのレクチャーを受けた後、白馬・小谷の行ったことない場所や気になる所に行き、改めて時間をかけてみることで、白馬の魅力を新発見・再発見しました。

白馬校生は、大学生とのグループワークにも積極的に取り組み充実した2日間を過ごしました。また、2日目の後半で、「地域の魅力を伝えるメディアづくり」というテーマで、堂々と発表することができ実りの多いPBL合宿となりました。次年度も、また新たな企画で実施できればと考えています。



法政大学 藤代先生によるインプット
“地域の魅力を発信しよう”

元新聞記者の藤代先生から、人が興味を持って読んでもくれる記事の作り方を教わりました。それは、読者の読みたそうな内容を、忖度せず、自分が直感的に面白いと思う素材を見つけておくことでした。

学生達のフィールドワーク



眺望の郷
眺望の郷では小谷の方に説明していたことができました。人気スポットと言えば西側に偏っているイメージですが、今回の高校生と大学生は東側の魅力も再発見したようでした。

神宮寺
小谷村の神宮寺では住職さんのお話で面白く学生も興味津々で聞いていました。人との繋がりもまたフィールドワークならではの良さでした。

参加者全員の集合写真

PBL合宿参加者たちです。今回も白馬高校生は多くの人々からサポートを受けながらも、着実に力をつけていました。いつかこの力が発揮されることになるはずです。



各グループによる“地域を作るメディアづくり”についての発表

2日間かけて見つけた地域の魅力を、高校生が発表しました。高校生からは「普段足を運ばない所に意外な魅力があった」講師を務めた大人からは「高校生の発表が上手だ」との感想がありました。



11月19日は「いい育児の日」

「いい育児の日」は、家族や家庭を大切にするライフスタイルや子どもの成長と子育てを社会全体で応援する機運を高めるため、定められました。この日をきっかけに、家族と過ごす時間を大切に、子どもの成長と子育てを家庭で応援し、子育てしやすい環境づくりを推進していきま



11月は児童虐待防止月間です

児童虐待は社会全体で解決するべき問題です。あなたの1本のお電話で救われる子どもがいます。

児童虐待かもと思ったらすぐにお電話ください。

児童相談所全国共通

3桁ダイヤル 189 (いちばやく)

連絡は匿名で行うことも可能です。連絡者の連絡内容に関する秘密は守られます。お住いの地域の児童相談所につながります。



お問合せ 白馬村教育委員会 子育て支援課 電話：0261-85-8101

大北地方子ども会育成フォーラムを開催します

大北地方子ども会育成フォーラムは、各市町村の子ども会の活動発表を通して、望ましい子ども会活動のあり方を学び合いながら今後の活動の充実を図る催しで、今年で22回目を迎えます。子どもたちの生き生きとした素顔に触れる機会ですので、皆様のご参加をお待ちしています。

日時：11月16日（土曜日）

午後1時30分から

午後4時まで

会場：サン・アルプス大町

内容

(1)子どもフォーラム

各市町村子ども会代表の皆さんがパネリストとなり、事例発表を行います。

(2)少年の主張長野県大会 優良賞受賞作文発表

(3)講演会「ネット問題から子どもたちを守るために今私たちがすべきことーネットいじめやスマホ・ゲーム依存について考える」

子どもとメディア信州代表・松本市立菅野中学校長 松島恒志氏

*ごなたでも参加できます(無料)

お問合せ 北アルプス地域振興局総務管理課県民生活係 電話：0261-23-6502

『子育て耳より情報』 No.25

子育てに役立つ様々な情報をお伝えします。朝晩めっきりと涼しくなり、少しずつ、寒い冬が近づいてきます。今回は、寒い冬に向けて、風邪をひかない強い身体にするための「薄着」についてのお話をします。

子どもの体調管理にはとても気を使いますね。「子どもは薄着がよい」と聞きますが、どのような点がよいのでしょうか。

1. 体温調節機能を育てる。

子どもが自分自身で、体温を調節する力を育てることです。暖房や冷房を効かせすぎると、外気温に適應する力が弱くなってしまいます。日本は四季があり一年を通して同じ温度ということはないので気温の変化をしっかりとし、小さい時から体験した方がよいでしょう。

また、体温調節には「汗をかくこと」も大切です。夏にエアコンを付けずに汗をかかせるのは熱中症の危険もありますが、ある程度汗をかくことも大事だと心がけて、生活やあそびの場を考えるとよいでしょう。

2. 身体の動きを活発にする

成長面から見ても、活発に動き回れると言ったことも大切です。寒くなるとう身体が縮こまり、活発な動きがしにくくなります。さらに、たくさん着ていると身体を動かしにくくなります。動きやすい環境を作っておけるとよいでしょう。

子どもの体温は大人よりやや高いですが、活発に動くことにより、体温が上がって汗をかき、体温調節機能の発達を促します。

子どもはなかなか自分から「暑い」「寒い」と言うことが難しく、汗をかいてもそのまま、かえって風邪をひいてしまうこともあるかもしれません。登園・登校時、または、親子で屋外に出かける時、動きやすい服装をし、気温によって上着等で調節し、着脱しやすい服装にするとよいでしょう。

これから寒い季節がやってきます。すでにインフルエンザが発症している地域もあるようです。体調を崩さないためにも、薄着に加え「たくさんあそび・食べる・寝る」が大切かと思えます。元気にこの冬を過ごしましょう。

今回は子育て支援課からです。



白馬南小学校 コミュニティスクールだより

今月は、白馬南小学校の5～7月の取組をお知らせいたします。

5月の土曜授業参観にあわせて、本校のコミュニティスクール運営にご支援・ご協力をいただいている学校運営委員の皆様を全校児童に紹介しました。委員の皆様には、あいさつ運動や子どもたちの見守り活動、学習支援、環境支援などで大変お世話になります。子どもたちにも顔なじみの方ばかりで、地域の皆様とのつながりを感じました。

今年も月に1回、てぶくろの会の皆様(代表:岩崎伸子様)による子どもたちへの読み聞かせ活動が始まりました。低学年は紙芝居、高学年は朗読会など、学年に応じて子どもたちの興味を膨らませることができるよう工夫して取り組んでいただいております。その影響があつて、読書好きな子どもたちが増えています。

4年生は、白馬サンサン会の皆様にご支援をいただいで「食用ほおずきの栽培にチャレンジしています。7月には、横田愛子様と篠崎久美子様にご来校いただき、学校畑で栽培している「食用ほおずき」の苗の世話の仕方について、ご指導いただきました。当日は、芽掻きの仕方について一緒に作業を行いました。9月下旬から収穫期を迎え、子どもたちは収穫の喜びを味わっています。サンサン会の皆様には、引き続きほおずきの調理でのご指導いただく予定です。

今後とも、白馬南小学校の教育活動の充実のために、地域の皆様のご協力をよろしく願っています。
なお、ボランティアにつきましては、下記までお問合せください。



お問合せ 白馬南小学校 担当:宮坂、村田 電話:0261-75-2010

地域包括支援センターだより

〈11月30日は人生会議の日です〉

11月30日(いい看取り・看取られ)は「人生会議の日」です。この日は人生の最終段階における医療・ケアについて考えていくため制定されました。

「**自らが望む人生の最終段階における医療・ケアを受けるために**」

誰でも、いつでも、命に関わる大きな病気やケガをする可能性があります。命の危険が迫った状態になると、約70%の方が医療・ケアなどを自分で決めたり、望みを人に伝えたりすることができなくなると言われています。

自らが望む医療・ケアを受けるために、大切にしていることや望んでいること、どこで、どのような医療・ケアを望むかを自分自身で前もって考え、周囲の信頼する人たちと話し合い、共有することが重要です。

厚生労働省では、医療・ケアチーム等と繰り返し話し合い共有する取組を「アドバンス・ケア・プランニング(ACP)」と称し普及・啓発を進めてきましたが、より馴染みやすい言葉となるよう「**人生会議**」とし取組を推進しています。

話し合った内容を書いたものは、リビングウィル(事前指示書)と呼ばれ、万が一のときの治療やケアの判断の重要な助けとなります。2019年5月に松本市医師会ホームページでリビングウィル(事前指示書)が公開され、様式や手引きをダウンロードすることができるようになりました。

興味のある方は、**厚労省 人生会議**もしくは**松本市医師会 ACP**で検索、もしくは**白馬村地域包括支援センター**保健師までお問合せください。

※話し合いをする際は、本人の心身の状態に応じて、かかりつけ医等から本人や家族等へ適切な情報の提供と説明がなされることが重要です。

※このような取組は、個人の主体的な行いによって考え、進めるものです。知りたくない、考えたくない方への十分な配慮も必要です。



- <日本医師会ホームページ>
穏やかな終末を迎えるためにもリビングウィルの作成を
<https://www.med.or.jp/nichiionline/article/005109.html>
生命倫理想談会 答申「超高齢社会と終末期医療」
<http://www.med.or.jp/doctor/nichii/morals/>
- <厚生労働省ホームページ>
人生の最終段階における医療の決定プロセスに関するガイドライン
<https://www.mhlw.go.jp/stf/houdou/0000197665.html>
「人生会議」してみませんか
https://www.mhlw.go.jp/stf/newpage_02783.html
- <松本市医師会ホームページ>
私のリビングウィル(事前指示書)
<http://www.matsu-med.or.jp/livingwill/>

お問合せ 白馬村地域包括支援センター 電話:0261-72-6667



高齢者予防接種のご案内

○高齢者インフルエンザ予防接種

インフルエンザはウイルス感染によっておこる病気で、主な症状として、高熱・頭痛・筋肉痛・全身倦怠感・喉の痛みなどがみられます。普通の風邪と比べ症状が重く、全身症状も顕著に現れます。そのため、高齢者が罹ると肺炎を併発したり、持病を悪化させたりします。村では、予防接種費用の一部を公費負担していますので、接種を希望される方はこの機会に予防接種をお受けください。

【接種期間】

令和元年10月1日～令和2年1月31日

【接種回数】

1回

【費用】

自己負担1,200円 接種を受ける際に医療機関でお支払いください。

【対象者】

- ① 白馬村に住民票がある65歳以上の方（65歳の誕生日以降に接種してください）
- ② 満60歳以上65歳未満の方で、呼吸器機能・心臓機能・肝機能障がい、身体障害者手帳1級をお持ちの方、1級に相当する方

【接種方法】

村内の医療機関で接種できます。なお、希望者は各自で医療機関に予約してください。

○高齢者肺炎球菌予防接種

肺炎は、日本人の死因の第3位であり、死亡者の95%以上が、65歳以上の方です。肺炎で一番多い病原菌は肺炎球菌です。肺炎球菌ワクチンを接種しておく、肺炎の予防や肺炎にかかっても軽い症状ですむ効果が期待されます。

【接種期間】

令和元年6月1日～令和2年3月31日

【接種回数】

1回

【費用】

自己負担2,000円 予防接種を受ける際に医療機関でお支払いください。

【令和元年度の接種対象者】

- ※対象になる方には5月下旬に個別通知をお送りしています。
- ① 今年度に65歳、70歳、75歳、80歳、85歳、90歳、95歳、100歳となる方
 - ② 満60歳以上65歳未満の方で、心臓、腎臓又は呼吸器の機能に自己の身の日常生活が極度に制限される程度の障がい有する者及びヒト

免疫不全ウイルスにより免疫の機能に日常生活がほとんど不可能な程度の障がい有する者
※ご注意ください！

過去に高齢者用肺炎球菌ワクチンを接種されたことのある方、令和元年度接種年齢以外の方は定期接種の対象となりませんので、補助が受けられません。全額自己負担であれば接種可能です。
また、前回の接種から5年以内に再度接種を受けた場合、副反応が強くなる可能性があります。

【接種方法】

村内の医療機関で接種できます。なお、希望者は各自で医療機関に予約してください。

※肺炎球菌とインフルエンザの両方のワクチンを接種する場合は、1週間以上の間隔を空けて接種してください。ご不明な点がありましたら、下記までお問い合わせください。



お問合せ 白馬村役場 健康福祉課 健康づくり係 電話：0261-85-0713

白馬村プレミアム付商品券のお知らせ

消費税・地方消費税率引き上げが低所得者・子育て世帯の消費に与える影響を緩和するとともに、地域における消費を喚起・下支えするため、プレミアム付商品券の販売を行っております。

購入対象と見込まれる方には「白馬村プレミアム付商品券購入引換券交付申請書」をお送りしてあります。購入を希望される方は11月29日までに申請を行ってください。子育て世帯につきましては引換券をお送りしてあります。

また、平成31年1月2日以降白馬村に転入された方で、以前の住所地から購入引換券が送られてきていて、購入を希望される方は健康福祉課まで購入引換券・本人確認のできるものを持参のうえお越しください。



申請に係るお問合せ 白馬村役場健康福祉課 電話：0261-85-0713



パラスポーツ体験会を開催します

長野県障がい者スポーツ推進プロジェクト実行委員会では、パラスポーツの魅力と楽しさを実感し、障がい者に対する理解を深めていただくことを目的として、長野県内77市町村でパラスポーツ体験会を開催しています。

白馬村では、社会福祉大会に併せて次のとおりボッチャ等のパラスポーツ体験会を開催します。どなたでも無料で参加できますので、お気軽にご参加ください。

日時：11月24日（日曜日）

午後0時30分から

午後2時30分まで

会場：白馬村多目的研修集会施設 多目的ホール

内容：ボッチャ等のパラスポーツ体験
備考：上履きをご持参下さい。

*同日の10時から白馬村保健福祉ふれあいセンターにおいて、社会福祉大会を開催しています。チェアスキーヤーの夏目堅司さんの講演や、各種体験コーナー、ふるまいなどを行いますので、多くの方のご来場をお待ちしています。



お問合せ ・ パラスポーツ体験会 白馬村教育委員会事務局 生涯学習スポーツ課 電話：0261-85-0726
・ 白馬村社会福祉大会 白馬村社会福祉協議会 電話：0261-72-7230

♪白馬村食育ボランティア募集しています♪

村では食育活動の推進を図るため、地域から家庭、個人に対し、食に関する知識や技術を活かした講習や実習等様々な食育活動を実施していただける『食育ボランティア』を募集します。食に興味のある方、ボランティア活動に関心のある方、大勢の皆さまからのご応募をお待ちしております。

◆応募要件

- ・白馬村食育推進計画の趣旨、並びに食育ボランティアの役割について理解、賛同し、地域において食育活動を実践できる者、もしくは団体
- ・その他、食育推進の観点から村が適当であると認められた者、もしくは団体

◆登録方法

- ①役場 健康福祉課にある「登録申請書」に必要事項をご記入のうえご提出ください
- (登録申請書) は白馬村行政ホームページからも印刷できます

②登録証の交付をもって食育ボランティアとして登録完了！活動要請がありましたら日程等をご案内し、食育活動にご協力いただけます



◆おもな活動内容

- ・お年寄り世帯に年3回届ける季節のお弁当づくり
- ・おやき、やしよつま等の郷土料理を作り子どもたちへ伝える
- ・ボランティア会員の技術向上を目的とした講習会

また、「食育ボランティアにイベントを手伝ってもらいたい！」等のご依頼も随時受付中です。詳しくは 白馬村役場 食育ボランティア事務局 までお気軽にお問合せください☆

お問合せ 白馬村役場 健康福祉課 食育ボランティア事務局 電話：0261-85-0713





白馬
高校

HAKUBA H.S. Report Channel

白馬高校レポートチャンネル

令和元年 7月8日
(第153号)

TEL 0261(72)2034(代表)
<http://www.nagano-c.ed.jp/hakubahs/>

観光英語 フィールドワーク【4月18日・6月7日】

今年度の観光英語の授業では、昨年度に引き続き、4月18日に好天の中、地獄谷野猿公苑、小布施、善光寺へのフィールドワーク、6月7日には雨天の中、大王わさび農場、松本城、縄手通り、中町通りにフィールドワークに行ってきました。今年度も、本校では「高校生ホテル」が行われる予定であり、その場での英語ガイド技術を身につける、そして何よりも地元の観光資源に対する知見を得るため、大変実りの多い現地実習になったと思います。2回とも地元の旅館を営む丸山俊郎先生と白馬山麓ツアーズのガイドの方にお世話になりました。実際の英語ガイドの方から直接指導していただけるというのはなかなかできない経験であり、地域に支えられて教育活動を行っている白馬高校ならではの学びであると思います。



善光寺

パタゴニア 辻井隆行氏講演会【4月23日】

ウィング21でグローバル講演会が行われました。過去には、上村愛子さん、岡田武史さん等著名人の方に講演をしていただき、まさに多方面にわたる生きた授業の一環です。今回は講師にパタゴニア日本支社長である辻井隆行さんをお迎えして地球環境についてご講演いただきました。



その後、POW(Protect Our Winters)の高田翔太郎さんとともに、本校代表生徒を交え、生徒たちの質問をもとにディスカッションをしていただきました。1992年当時、耕地面積で地球上のたった1%に過ぎないコットン栽培のためだけに、全世界で使われている殺虫剤の4分の1が使われていたという驚きの事実のお話や、現状のゴミ問題、そこからつながる現在の地球温暖化の具体的なグラフを目の当たりにした生徒たちは大変驚いていました。環境について深く考えさせられた講演会となりました。



春季クラスマッチ【5月30日】

春季クラスマッチが開催されました。好天の中、男子はソフトボール競技、女子はバレーボール競技を行いました。



どの競技でも熱戦が繰り広げられ、クラスの団結力を高めるよい機会となりました。また、大きな怪我等もなく無事終わることが出来ました。

デュアル実習協定書調印式【6月17日】

実習に参加する生徒および実習先の企業の代表者並びに学校関係者の三者で、デュアル実習協定書の調印式が開催されました。デュアルシステムとは学校の授業を受けながら、仕事のトレーニングをすることで、仕事に対する意欲や意識が高められたり、AO入試等で実際の体験談として自己PRの際に自信を深められるなどの利点があります。

〈本年度の実習先企業〉

- ・白馬観光開発株式会社
- ・白馬東急ホテル
- ・株式会社シェラリゾートホテルズ
- ・パタゴニア白馬店



調印式の様子

山岳基礎 登山道整備実習【6月25日】



鍬を使い、水の流れる溝を掘りました。

登山道は冬を越え、倒木や雪解け水の流れなどによって荒れています。道に落ちている木の枝をどけたり、道にたまった水を抜くための溝を掘ったりしながら、まだ雪の残る白馬乗鞍岳へと登りました。その後は天狗原にて木道でのロープ張りも行いました。自分たちの手で、安全で快適な登山のための環境づくりを行う、貴重な経験となりました。

小谷山案内人組合にご協力いただき、梅池自然園から白馬乗鞍岳までの登山道整備のお手伝いをさせていただきました。梅雨の荒天により、予定より1日延期しての実施となりましたが、当日は天気に恵まれ、遠くにハケ岳や妙高山を見ながらの実習となりました。

白馬乗鞍岳山頂



図書館だより

令和元年10月
白馬村図書館
TEL(72)-5200

No.215

図書館の おやすみ	・月曜日 祝日 ・毎月 最終金曜日(館内整理休館日) →祝日と重なる場合、休館日が変更となります。 ・その他 やむを得ず、臨時休館・臨時閉館する場合があります。
図書館の 開館時間	午前9時～午後6時

○休館日のお知らせ

(色がついている日が休館日になります。)

月	火	水	木	金	土	日
10月21日	10月22日	10月23日	10月24日	10月25日	10月26日	10月27日
10月28日	10月29日	10月30日	10月31日	11月 1日	11月 2日	11月 3日
11月 4日	11月 5日	11月 6日	11月 7日	11月 8日	11月 9日	11月10日

—新着案内—

ご家庭のパソコンで、この他の図書・DVDソフトの新着案内、在庫状況をご覧いただけます。

【白馬村行政ホームページ→白馬村図書館→図書館カレンダー・蔵書検索・新着案内】

！インターネットおよび館内検索用パソコンからの予約をされるかたは、最初に、「新規パスワード登録」の画面上の案内にしたがって、手続きしてください。詳しくは、図書館へお問合せください。

【一般・郷土】

書名	著者名
光に向かって這っていけ 核なき世界を追い求めて	サーロー節子
道の駅ナビ 2020全国版 全1150駅最新主要データ完全収録	
ゼロから始める外国人雇用実務ガイド 在留資格取得から労務管理まで	佐藤 正巳
子どもをインターナショナルスクールに入れたいと思ったときに読む本	平田 久子
図解「ペダルの踏み間違い」はこれで防ぐ	高齢者安全運転支援研究会(監修)
ラグビー語辞典 ラグビーにまつわる言葉をイラストと豆知識を使いノーサイドの精神で読み解く	斉藤 健仁
世界文学アンソロジー いまからはじめる	秋草 俊一郎(編)
氷獄	海堂 尊
わたしのいるところ	ジュンパ・ラヒリ
信州後世に遺したい歌50選	鹿島 岳水

【児童書・絵本】

書名	著者名
よのなかルールブック メシが食える大人になる！	高濱 正伸(監修)
はたらく細胞人体のふしぎ図鑑 からだのしくみを学べる！	講談社(編)
よくわかるVR 何ができる？社会はどう変わる？	館 暉(監修)
貸出禁止の本をすくえ！	アラン・グラッツ



おかたづけバストリオ
／新井 洋行(作)

おかたづけバス3台が発車！いろいろなものをのせて、さて、どこへいくのでしょうか？

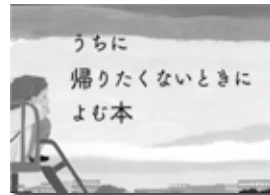

うちに帰りたくないときに
よむ本
／北原明日香(絵)

うちに帰りたくないぼくとあいつに、はなしかけてきた、おせっかいなおばさんは・・・？



こんなとききみならどうする？
／五味 太郎(作)

人生に正解はない！？答えにまよう「選択肢」がたくさん出てくる絵本。



ハロウィンゴーゴー！
／中垣ゆたか(作)

イタズラずきのふたごは、家じゅうにあるものを使って、まじよに大へんしん！！町にとびだした！

【DVD】

ダイナソー・アース E.P.1	ダイナソー・アース E.P.2
ひつじのショーン スペシャル	ハローキティとあそぼう！まなぼう！ いろいろなおとをならそう！
ハローキティとあそぼう！まなぼう！ パジャマをきよう、はをみがこう	

DVDソフトは、一人3点まで3週間館外貸出できます。(図書とあわせて一人10点まで)
お借りになりたい作品と、図書館の利用者カードをカウンターまでお持ちください。



10～11月 保健ガイド

16日から翌月末までの予定を日付順に記載しています。

■乳幼児健診等

会場:ふれあいセンター1階

月 日	事業名	受付時間	対象になるお子様
10月23日(水)	2歳歯科検診	13:15～13:30	2017年6月～9月生
11月 8日(金)	2歳相談	9:15～9:30	2017年8月～9月生
11月12日(火)	2ヵ月育児相談	9:30～9:45	2019年9月生
11月19日(火)	よちよち相談	9:30～9:45	2018年6月～7月生
11月20日(水)	3歳健診	13:00～13:15	2016年9月～10月生
11月27日(水)	乳児健診	9:15～9:30	2019年6月生・2018年12月生

■予防接種

会場:ふれあいセンター1階

月 日	事業名	受付時間	対象になるお子様
10月25日(金)	乳幼児予防接種	13:00～13:30	個別にご案内しています。
11月7日(木)	乳幼児予防接種	13:00～13:30	
11月22日(金)	乳幼児予防接種	13:00～13:30	

■弁護士無料法律相談(予約制)

開設日	時間	場所	相談員	ご予約・お問合せ先
11月13日(水)	13:00～15:00	白馬村保健福祉ふれあいセンター 2階ボランティアルーム	小池 正喜 弁護士	白馬村社会福祉協議会 0261-72-7230

※予約が必要です。相談時間は30分ですので、相談内容を整理してお越しください。

■人権・心配ごと相談

開設日	時間	場所	相談員	お問合せ先
12月10日(火)	13:00～16:00	白馬村保健福祉ふれあいセンター 2階ボランティアルーム	人権擁護委員	白馬村社会福祉協議会 0261-72-7230

※予約は必要ありませんので、お気軽にお越しください。※12月10日は人権デーです。

■子育て支援ルーム

なかよし広場 時間:9:30～12:00

1歳児の広場	毎週火曜日
0歳児の広場	毎週水曜日
2・3歳児の広場	毎週木曜日

自由利用

毎週月・金・日曜日	9:30～12:00
	13:30～16:00
毎週火・水・木曜日	13:30～16:00

行事日程

月 日	行事名	対象	開始時間
10月24日(木)	タッチケア ※詳しくは、支援ルームへお問合せください	2.3歳児	10:30～
	おいしいものたべよの日		11:20～
10月28日(月)	ミニコンサート“音喜楽 Boys”	支援ルーム利用の親子	10:30～
11月11日(月)	ホーボーズパペットシアター 人形劇観劇会②「おだんごパンがこころころ」 ※詳しくは、支援ルームへお問合せください	支援ルーム利用の親子	10:30～
11月13日(水)	マタニティー教室②	妊婦・夫	10:00～
	お昼会	0歳児	11:00～
11月14日(木)	おいしいものたべよの日	2.3歳児	11:20～
11月18日(月)	おはなし会		11:00～
11月19日(火)	おいしいものたべよの日	1歳児	11:20～
11月25日(月)	月曜育児相談		10:30～

■休・祝日緊急当番医表

月日	曜日	北部地区 (白馬・小谷)	大町市内	南部地区 (池田・松川)	歯 科			白馬村内薬局当番店
10月22日	火	栗田医院	伊東医院	あづみ病院	金子歯科医院	大町市	(0261)23-2200	太田薬局
10月27日	日	神城醫院	柿下クリニック	太田医院	丸山歯科クリニック	松川村	(0261)62-0648	フジノヤ薬局
11月 3日	日	小谷村診療所	遠藤内科医院	松本クリニック	いとう歯科医院	松川村	(0261)62-8880	
11月 4日	月	白馬診療所	最上整形外科クリニック	近藤医院	横澤歯科医院	大町市	(0261)22-1343	フジノヤ薬局
11月10日	日	しんたにクリニック	菊地クリニック	あづみ病院	にこにこデンタルクリニック	大町市	(0261)23-5612	フジノヤ薬局
11月17日	日	横沢医院	小野医院	吉村医院	あづみ病院	池田町	(0261)61-1168	白馬アップル薬局
11月23日	土	栗田医院	平林医院	はーぶの里診療所	師岡歯科	池田町	(0261)62-9781	太田薬局
11月24日	日	神城醫院	横澤内科医院	平林メンタルクリニック	きらり歯科医院	松川村	(0261)62-0005	フジノヤ薬局



姉妹都市コーナー

静岡県 河津町



練習の成果を披露する第2分団団員

県大会で訓練の成果を披露

第37回静岡県消防操法大会が9月8日、焼津市で行われ、河津町消防団第2分団（見高浜・長野）がポンプ車操法の部に出場しました。出場した選手たちは、6月に行われた賀茂支部消防操法大会の訓練と合わせて約40日間にわたり訓練を重ねました。大会では、ポンプ車操法の部で県内10支部が訓練の成果を披露し、3番員土屋友樹さん＝長野＝が最優秀選手賞に輝きました。

和歌山県 太地町



成人式

8月16日（金）、ホテルホリスティックリゾートにおいて、成人式が行われました。夏季開催は、今年で3回目となりますが、事務局では軽装での参加を呼び掛けており、男性9名、女性8名の合計17名の新成人が、ワイシャツやブラウスなどの涼しげな装いで出席しました。式典終了後は歓談や記念撮影に興じるなど、旧友との再会を喜んでいました。

有料広告欄

スマホアプリで広報はくば配信中！！

マチを好きになるアプリ

App Store からダウンロード
Google Play マチにインストール

広告募集中

広報はくばおよび白馬村行政公式ホームページに掲載する広告（有料）を募集しています

*お問い合わせ 白馬村役場総務課

ケーブルテレビ白馬に関するお問い合わせは…

ケーブルテレビ白馬指定管理者：
株式会社エーアイシーコミュニケーションズ
受付時間：平日午前8時30分～午後5時30分
・加入／故障等のお問い合わせは
TEL 0261-85-0074
・取材等のお申し込みは
TEL 0261-85-0116

認知症の相談窓口は

地域包括支援センターです
お気軽に72-6667にお電話ください

白馬村の認知症サポーター数 620人
(平成29年1月現在)



編集後記

今年は神城断層地震が発生してから5年目となります。この5年の間にも、各地で大きな災害が発生しており、非常事態はいつでも起こりうると思う人が多いのではないかと思います。10月5日の地震総合防災訓練では、各種訓練のほかに、防災用品のデモンストレーションや災害用伝言ダイヤルの体験も実施されました。知識ではなく体験として知っていることで、有事の際に慌てず行動できると思いますので、今回参加できなかった方も、次回ご参加いただければ幸いです。

(広報編集委員：太田)

人口：8,671人 男：4,342人 女：4,329人 3,971世帯
(令和元年10月1日現在)

※ 上記の数字には、外国籍の住民・世帯数も含まれています。
住民基本台帳法の一部が改正されたことにより、外国籍の住民の皆さんも住民基本台帳に登録されることとなりました。(平成24年7月9日改正法施行)