



※広報はくばでは毎月表紙写真を公募しています。※時節に合わない等により採用できない場合もありますが、御了承ください。

2021 9
Vol.540

8月12日(木曜日)に東京2020パラリンピック聖火フェスティバルの採火式が青鬼地区のお善鬼の館で開催されました。

白馬村の無形文化財である「火揉みの神事」により起こされた火は、県内各地や全国で起こされた火と合わせ、東京2020パラリンピックの開会式で聖火台に点火されました。

パラリンピック聖火リレーのコンセプトである「あなたは、きっと、誰かの光だ」という言葉のとおり、一人ひとりが互いの価値や輝きを認め合う共生社会の実現を願います。

広報はくば

衆議院議員総選挙について.....	2
しろうま保育園園児募集について.....	6
機密文書を回収します.....	8

館報はくば

信州の伝統芸能フェスティバル.....	1
村の文化財めぐり特集.....	2
図書館だより.....	4

白馬の豊かさとは何か
—多様であることから交流し学びあい成長する村—

今秋に執行予定の衆議院議員総選挙及び最高裁判所裁判官国民審査について

現段階（8月末現在）では、期日は未定ですが、この10月又は11月に衆議院議員総選挙及び最高裁判所裁判官国民審査が執行される予定です。私たちの未来を託すとても大切な選挙です。棄権することなく必ず投票に行きましょう。

なお、期日が決まり次第、白馬村行政公式ホームページにて詳細をお知らせします。

■投票所一覧

第2投票所が施設の建替え工事により、今回の選挙では森上基幹センターへ変更になっていきます。森上区、塩島区、通区、立の間区、青鬼区、野平区の皆様は間違いの無いようにお願ひ致します。



第1投票所	白馬村保健福祉ふれあいセンター	白馬町・深空・八方口・大出・蕨平・嶺方
第2投票所	森上基幹センター※	森上・塩島・通・立の間・青鬼・野平
第5投票所	白馬村農業体験実習館	飯田・飯森・めいてつ
第6投票所	沢渡公民館	内山・佐野・沢渡
第7投票所	堀之内地区高齢者支え合いセンター	三日市場・堀之内
第8投票所	八方文化会館	八方・和田野・山麓
第9投票所	新田公民館	新田・どんぐり・切久保・落倉
第10投票所	瑞穂農業生活改善センター	瑞穂・エコランド・みそら野

※投票所変更

■期日前投票に係る宣誓書について

新型コロナウイルス感染症対策として、期日前投票を行う方は、公示後に郵送で「自宅に届く入場券裏面の「期日前投票宣誓書（兼宣誓書）」をご自宅等で記入の上、期日前投票所へお越しただくようご協力をお願い致します。
※従来のように期日前投票所で宣誓書を記入していただくと、密集する可能性があるためです。

・日付、住所、氏名、生年月日、理由をご記入ください。
・新型コロナウイルス感染症に関連して選挙期日に投票ができない場合は、「6、□天災または悪天候により投票所に到達することが困難な理由」が「困難」に付していただくさい。
・宣誓書の様式は本ページにあります。

・宣誓書の様式は本ページにあります。

期日前投票宣誓書（兼請求書）		【記入例】	
投票日当日は、下記理由に該当する見込みです。ここに真実に相違ないことを宣誓し、投票用紙を請求します。住所、氏名、生年月日を記入し、該当する理由の□にレを付けてください。		令和3年 ●月 ●日	
住所	白馬村大字 北 城 7025番地		
氏名	白馬 太郎	生年月日	大・昭平 60年 1月 1日
理由	<input type="checkbox"/> 1、□仕事、学業、地域行事、冠婚葬祭、その他に従事 <input type="checkbox"/> 2、□村外・投票区外に外出、旅行、滞在 <input type="checkbox"/> 3、□病氣、負傷、出産、身体障がい等のため歩行が困難 <input type="checkbox"/> 4、□交通至難の島等に居住・滞在 <input type="checkbox"/> 5、□住所移動のため、本市町村以外に居住 <input checked="" type="checkbox"/> 6、□天災または悪天候により投票所に到達することが困難		

小選挙区選挙

全国289の選挙区ごとに行われ、有権者は候補者名を記載して投票します。

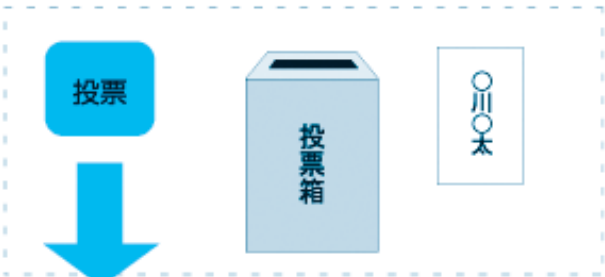

川太	10万票
田江	8万票
山男	3万票
木子	1万票

得票数の最も多い候補者が当選人となります。

比例代表選挙

全国11の選挙区（ブロック）ごとに行われ、有権者は政党名を記載して投票します。



△△党	300万票
○中治	
○永橋	
○崎太	
○水代	

(2人当選)

政党の得票数に基づいてドント式により各政党の当選人の数が決まります。

■投票方法



最高裁判所裁判官国民審査

裁判官毎に行われ、有権者は諦めさせたい意思があれば×印を、なければ何も記載せずに投票します。

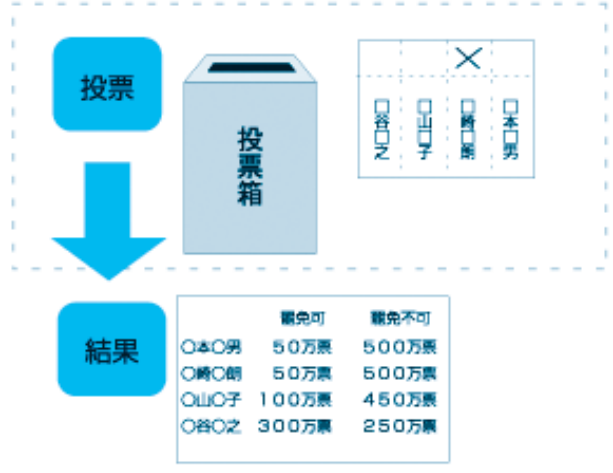

可選可が可選不可の票数を超えた場合、その裁判官は罷免されます。

※総務省ホームページより抜粋

新型コロナウイルス感染症で宿泊・自宅療養等される方は特例郵便等投票ができます

1 特例郵便等投票の対象となる方

◆「特定患者等」に該当する選挙人で、投票用紙等の請求時において、外出自粛要請又は隔離、停留の措置に係る期間が選挙期日の公示日の翌日から選挙当日までの期間にかかると見込まれる方は、特例郵便等投票ができます。

「特定患者等」とは、

- ①感染症の予防及び感染症の患者に対する医療に関する法律第44条の3第2項又は検疫法第14条第1項第3号の規定による外出自粛要請を受けた方
- ②検疫法第14条第1項第1号又は第2号に掲げる措置により宿泊施設内に収容されている方

2 手続の概要

◆特例郵便等投票の対象となる方で希望をされる方は、選挙期日(投票日当日)の4日前までに(必着)、選挙管理委員会に「①の外出自粛要請、又は①②の隔離・停留の措置に係る書面(以下「外出自粛要請等の書面」)を添付した「請求書」を郵便等で投票用紙等を請求してください。

◆「外出自粛要請等の書面」が交付されていない等、「外出自粛要請等の書面」を添付できない特別の事情がある場合は、その旨の理由を付して「請求書」にご記載ください。請求を受けた選挙管理委員会が保健所等から、特例郵便等投票の対象者であることを確認できれば当該書面の添付がなくても投票用紙等を請求することが可能です。

3 注意事項

◆感染拡大防止の観点から、特例郵便等投票の手続を行う際には、手洗い、アルコール消毒、マスク・ビニール手袋着用、封筒を透明ビニールケース等に入れて同居人等によって投函する等の対策を実施してください。詳しくは総務省のホームページに手続説明動画が掲載されていますので、ご覧ください。

総務省ホームページ特例郵便等投票手続説明動画

https://www.soumu.go.jp/senkyo/senkyo_s/news/tokurei_yubin.html

4 濃厚接触者の方の投票について

◆濃厚接触者の方は、特例郵便等投票の対象ではありません。投票のために外出することは「不要不急の外出」には当たらず、投票所等において投票していただいて差し支えありませんが、事前に大町保健所又は選挙管理委員会にお問合せください。

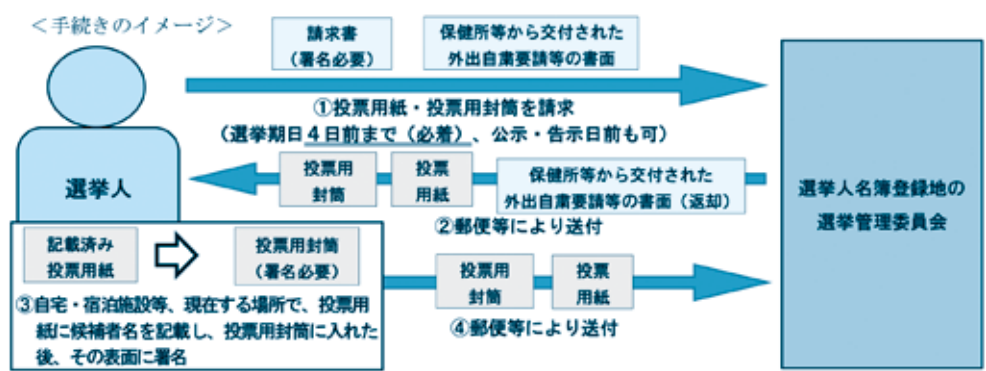

お問合せ 選挙管理委員会(総務課) 電話:0261-72-7002



キラリ☆農業人 やさしい野菜を身近に「つながり市場」

「つながり市場」は、「Yokoso」の植田さんがスノーピークLAND STATION HAKUBAで毎週土曜と日曜に行われる週末マルシェに出店するために、仲間と作ったグループです。

ミニトマトを中心に固定種・在来種野菜を生産している植田さんをはじめ、「倉り農園」でアスパラを作る澤西さん、イタリアントマトや変わったトマトを、農薬不使用、植物性肥料で栽培する西澤さん、多品目少数の野菜を無農薬の自然栽培で作る「おひさま農園」の黒田さん、農薬・肥料不使用のブルーベリーを生産する「よねださんち」の米田さんと、それぞれの特徴を生かした野菜を集め販売しています。各メンバーこだわりはそれぞれですが、共通しているのは、心地よい食のある暮らしを多くの人たちと共有したいという思いです。

週末マルシェだけでなく、地元にアピールできるイベントに参加したいという思いのもと、各メンバーは堀之内&三日市場・木曜マーケット、Aコープや道の駅白馬等に出品しています。販売しているところを見かけたら、地球のことを少し考えて手に取ってみるのはいかがでしょうか。



倉り農園の澤西さんは、こう言っています。「有機農業だと構えずに、家庭菜園の延長だと思ってもらえれば。安心して食べられる野菜を丁寧に育てています。持続可能な開発目標SDGsの達成にも貢献できるのが有機農業だと信じています。白馬村で買える野菜の選択肢の一つとして我々の野菜を気にとめていただければと思います。」

澤西さんが運営しているウェブサイト「白馬オーガニック」では、つながり市場の野菜販売情報も確認できます。



<http://hakubaorganic.bookmarks.jp/>

お問合せ 白馬村役場 農政課 電話:0261-85-0766



なるほど！村税情報 Vol.6

法人村民税について

法人村民税には、国税として申告した法人税額を課税標準とする法人税割と、資本金等の額と従業員数によって算出される均等割があります。その合計額を事業年度終了の日から原則2カ月以内に申告して納めていただきます。

新たに法人を設立された場合、白馬村内に開設された場合、登録事項に変更があった場合は、法人設立異動届等申告書の提出が必要で、(例)法人の新規設立、事務所・事業所の開設(休業)、申告納付期限延長等(※届出書の様式は税務課窓口又は白馬村行政公式ホームページに掲載しています。)

便利で簡単な電子申告・納税しませんか

◆白馬村では地方税ポータルシステム(eLTAX:エルタックス)を利用した納付及び電子申告を推進しています。異動届・申告書の提出から納税まで幅広くご利用できます。◆こんなに便利です
 ・インターネットで自宅や職場から簡単に申告できます。
 ・市販の税務・会計ソフト(※)のデータもそのまま申告できます。
 ・eLTAX用ソフト「PCdesk」で申告書作成が簡単にできます。
 ※eLTAX対応ソフトに限ります。

◆eLTAXのご利用案内

電子申告のご利用にあたっての手続きは、eLTAXホームページをご覧ください。

※村税の電子申告受付時間(eLTAX利用可能時間)は、月曜日から金曜日(祝日等を除く)の午前8時30分から午後8時までです。

◆今月のTOPIC ◆認可地縁団体◆

村内行政区(自治会等)の中には、認可地縁団体への移行を検討されている地区もあるのではないのでしょうか。認可地縁団体は、村内の一定の区域に住所を有する者の地縁に基づいて形成された団体で、一定の手続きを経て村長が認可することで法人格を有することになります。村内では現在、堀之内・エコーランド・塩島・新田の4地区が認可を受けています。

これまで行政区は、「権利能力なき社団」と位置付けられ、法人格を取得することができなかったことから、土地や公民館等の財産を持っている場合、当該団体の名義で不動産登記が不可能でした。そのため、不動産の登記名義を当該地区の区長個人や役員の名義としなければならなかったことにより、当該名義人の死亡による相続問題や、債権者による不動産の差押え等の財産上の問題が生じる可能性があります。

この認可制度は、このような問題を解消するため、不動産を保有または

◆認可地縁団体と人格のない社団等との違い

認可地縁団体	法人格	不動産の登記	法人村民税の課税
○	○	○	○(収益事業を行わない場合は、申請により均等割が減免となります。)
×	×	×	○(収益事業を行わない場合は、非課税となります。)

※人格のない社団等・・・法人格はありませんが法人と同様の活動をしている団体をいいます。行政区はこれにあたります。

※収益事業・・・請負業・不動産業その他の政令で定める事業で、継続して事業場を設けて行われるものをいいます。

◆認可地縁団体における設立・減免の手続きについて

認可地縁団体の認可を受けた団体について、法人設立・設置届のご提出をお願いしています。減免申請書につきましては、法人設立届けのご提出時にお渡しします。

【提出書類】①法人設立・設置届出書
 ②自治会規約(写) ③認可書(写)

※法人設立の届けは、県税事務所への届けと収益事業があれば税務署への届けが必要です。手続きに関しましては、各機関へご確認ください。

村税・料金のお支払いについて

9月納期の村税及び料金
 国民健康保険税 第4期分
 後期高齢者医療保険料 第2期分
 上下水道料金 9月請求分

納期限及び口座振替日
9/27月

納付方法・納付場所	上下水道料金	後期高齢者医療保険料	国民健康保険税
口座振替	○	○	○
現金払 (金融機関及び役場会計室)	○	○	○
現金払 (コンビニエンスストア)	○	-	○
クレジットカード決済 *1 (税務課窓口及びインターネット)	-	-	○
スマートフォン決済 (PayPayまたはLINE Pay)	-	-	○

*1:税務課窓口では3.24%、インターネットでは税額に応じた手数料が別途かかります。

お問い合わせ 白馬村役場 上下水道課 電話:0261-85-0714 税務課 電話:0261-85-0712 住民課 電話:0261-85-0715



令和4年度(2022年度) 白馬村しろうま保育園園児募集

保育園は、児童福祉法に基づき、保護者の皆さんが働いている、または、病気や出産などのために家庭で保育することができないお子さんを、毎日一定の時間、保護者のかわりに保育するところです。

村では、令和4年度(2022年度)の保育園入園説明会と入園申込受付を次のとおり行います。お子さんの入園を希望される方はお出かけください。

●入園説明会

令和3年10月1日(金曜日)午前10時から
白馬村多目的研修集会施設 多目的ホール

同じ会場で家庭的保育施設の Familia Hakubaと、白馬幼稚園の入園説明会も開催いたします。

当日は、白馬村保健福祉ふれあいセンター3階に託児室をご用意します。

※**新型コロナウイルス感染拡大防止のため、発熱等がある場合は来場をご遠慮ください。**また、託児についても新型コロナウイルス感染防止のため、ご家庭で対応できる方はご遠慮ください。

※現在しろうま保育園に入園されている方は、説明会に来場されなくても構いません。(説明会への参加について、入園の審査への影響はありませんが、申請書については申込み期間中に提出ください。)

●入園申込受付

日 令和3年10月11日(月曜日)～29日
(金曜日)平日のみ

受付時間 午前8時30分から正午まで、午後1時から午後5時15分まで

場 所 白馬村保健福祉ふれあいセンター

(注)令和4年度の年度途中に入園を希望される方も右記の期間にお申し込みください。
例)令和4年度7月1日から入園希望の方など

●入園対象児童

生後10ヶ月を過ぎた翌月1日～就学前児童

●申込に必要な書類

- ① 子どものための教育・保育給付認定申請書兼子育てのための施設等利用給付認定申請書
- ② しろうま保育園入園申込書
- ③ 保育できないことを証明する書類(勤務証明書・診断書等)
- ④ 個人番号同意書

※申込に必要な書類は、入園説明会で配布します。

※説明会に来られず入園を希望される方は、開催日以降、子育て支援課または、しろうま保育園にて、申込書類をお渡しますのでお申し出ください。

お問合せ 白馬村教育委員会 子育て支援課 電話：0261-85-8101

長野県から 「既存住宅エネルギー自立化補助金」のお知らせ

長野県では、県民の皆様が行う太陽光発電設備と蓄電池の設置を応援します。

【対象となる方】

自己居住用の既存住宅に「信州の屋根ソーラー認定事業者」の販売・施工により、
① 太陽光発電設備と蓄電池を同時に設置する方

② 蓄電池のみを設置する方

* 太陽光発電設備は10kW未満のもの、蓄電池は4kWh以上のものが対象です

【補助額】

1戸当たり20万円(蓄電池の設置のみの場合15万円)

* グループ・パワー・チョイス(共同購入事業)との併用はできません

【申込開始日】

7月16日(金曜日)から

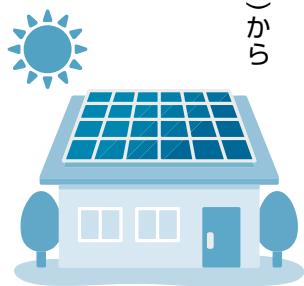

お問合せ・お申込み 北アルプス地域振興局環境課 電話：0261-23-6563



第10回 不用食器回収のお知らせ その2

現在、白馬村の分別方法では、使わなくなった食器や、壊れた食器などをごみとして排出する場合は、「ガラスくず・陶磁器くず」となります。この「ガラスくず・陶磁器くず」として排出されたものは、リサイクル(再資源化)されず、埋めて処分となります。

このように資源として利用できるものを回収することで、埋め立て地の延命化を図り、ごみの減量化(SDGsの目標12:つくる責任 つかう責任)につなげることができます。

また、日本国内で産出される陶土について、埋蔵量が減少しており、将来的に枯渇する可能性があります。そのため、回収した不用食器は、リサイクル業者により細かく粉砕され、新たな陶磁器を作る際の陶土に混ぜて、再利用されます。

◎日 時：令和3年10月24日(日曜)

日(午前9時～正午まで)

◎場 所：白馬村役場駐車場内(北側)

◎回収品目：家庭で不用になった食器(陶磁器)

◇汚れやごみなどが付着している食器は回収できません。事前に洗って乾かしてからお持ちください。

◇割れた食器や欠けた食器も回収します。その他の詳細は、広報はくば8月号をご覧ください。

お問合せ 白馬村役場 住民課 電話:0261-85-0715

ごみの出し方についてのお願い

日頃よりごみの分別、減量化にご協力いただき深く感謝申し上げます。

最近、ガラスびんが正しく分別されていない事例や、可燃ごみ指定ごみ袋の中に家庭用カセットガスボンベが混入されていた事例がありました。正しい分別方法により、排出をお願いします。

① ガラスびんについて

① **ガラスびんが汚れている事例**
ガラスびんを洗わず、排出している事例が多くみられます。ガラスびんは、きれいなものでなければガラスくず・陶磁器くずとなり、最終処分場で埋め立てられるため、資源となりません。

必ず色ごと(無色、茶色、その他の色)に分け、中を洗ってリサイクルできるように、排出してください。

※汚れが落ちないものは、「ガラスくず・陶磁器くず」で排出してください。

② ガラスびんに、金属製やプラスチック製のキャップ等がついている事例

ガラスびんに金属製等のキャップがついている場合には、外して排出してください。キャップ等が不純物となり、リサイクル

ルする際の品質が落ちます。

○カセットボンベ等のガス缶やスプレー缶等について

カセットガスボンベやスプレー缶等が可燃ごみの中に混入すると、爆発し、ごみ焼却場やごみ収集車の火災の原因となり、ごみの収集・処理に関わる方を危険にさらし、ごみの収集・処理に遅れを生じさせる恐れがありますので、次の適切な方法で廃棄いただきますようお願いいたします。

・カセットボンベ等のガス缶やスプレー缶等の廃棄のポイント
これらの物は、可燃ごみではありません。必ず中身を使い切ってから本体に穴を開け、金属ごみの指定袋に入れ、排出してください。

この作業は火の気のない、風通しの良い屋外で行ってください。

※中身を使い切る際の周囲への飛散についてもご注意ください。



お問合せ 白馬村役場 住民課 電話:0261-85-0715

図書館と読書に関するアンケート

白馬村図書館では、今後の図書館運営の参考とさせていただきますために、アンケートを実施いたします。

日常的に図書館をご利用いただいている方も、一度も利用したことが無いという方も、お気軽にご回答ください。ご協力をよろしくお願いたします。

■回答方法

① 白馬村図書館または白馬村保健福祉ふれあいセンター1階に備えつけのアンケート用紙に必要事項を記入して回収箱に入れる。

② インターネットで回答する。

<https://forms.gle/FAHL8UAdMRJN3He6>



■回答期限

9月30日(木曜日)

お問合せ 白馬村教育委員会 生涯学習スポーツ課 電話:0261-85-0726

機密文書を回収します

白馬村では、焼却ごみの減量とリサイクル促進を目的に、機密文書の無料回収を行います。

機密文書とは、事業所等から排出される経営上重要で秘密を保つ必要がある文書のことを言います。宿泊帳、保管期間の過ぎた会計帳簿などが当てはまります。

また、家庭から排出される個人情報が含まれた書類も該当します。

該当する書類等がありましたら焼却をせず、次のとおりお持ち込みください。

○日時

令和3年10月8日(金曜日)
午前10時から正午まで

○場所

白馬村役場 駐車場(北側)

○搬入方法

必ずダンボール箱に入れて、運搬時に飛散しないようにダンボールの上下を紙テープ(クラフトテープ)でしっかりと止めてください。ビニールテープ・布テープ(ガムテープ)は使わないで下さい。

※紙ひもやビニールひも等で縛っただけのものはお断りします。

※飛散等により秘密漏洩があった場合、役場では一切責任を負いません。

※機密文書以外の紙製容器包装や雑

誌・雑紙などの紙類は、持ち込みできません。ごみ・リサイクル物の分け方・出し方のガイドブックや早見表に従い、決められた日に出してください。

○受入量

一つの事業所等(家庭)で、ダンボール10箱程度まで(目安)

○注意事項

次の事項について厳守していただきますようよろしくお願い致します。

(1)紙以外の持ち込みはできません。

(2)感熱紙、ファックス用紙、レシート、圧着はがき、写真、粘着シート、カーボン紙など特殊な紙の持ち込みはできません。

(3)ファイルの金具、プラスチック類、金属クリップ、綴りひも、ホチキスの針は付いていても受け入れ可能です。

○その他

・右記の事項を遵守していただけない場合は、受け入れをお断りすることがあります。

・回収した紙については、厳重に運搬・保管のうえ、製紙工場で溶解処理して製紙原料となります。

・新型コロナウイルス感染症拡大防止のため、マスク着用をお願いいたします。また、発熱、咳等の症状のある方は、ご遠慮ください。

お問合せ 白馬村役場 住民課 電話:0261-85-0715

熊の出没注意について

例年、9月から10月にかけて村内で熊の出没が増加します。中には住宅付近の栗などの果樹に登ったり、畑や田を荒らされたりする被害が出ており、早朝や夕方は熊に遭遇する可能性が高くなります。村民の皆様には、次の点に十分注意して被害に遭わないようお願い致します。

1 夏から秋はクマにとって山の餌が不足する季節で、

畑など人家付近に近づくことが多くなり、夕方から朝方にかけての薄暗い時間帯での活動が活発になります。

このことから、特に朝夕の薄暗い時間帯のほか、日中においても農作業や森林内に入る場合、また、見通しの悪い藪の多い道を歩くなどの場合は、鈴やラジ

オなど音の出るものを携帯するなど、不意の遭遇に十分に気をつけるようお願い致します。

2 生ごみや廃果実等の適切な処理のほか、漬物、蜂蜜、飼料、チエーンオイル、塗料などクマを誘引する物の管理について、十分に留意するようお願い致します。

3 人里周辺等に設置してあるサルやイノシシの捕獲檻については、クマが錯誤捕獲される場合があることから、檻には近づかないようお願い致します。

4 各地区の区長さんは、集落内で草が繁茂して熊などの野生動物が隠れ易い箇所はできるだけ草刈りしていただくようお願い致します。

5 もし、熊を目撃したり農作物等の被害があったりした場合は、できるだけ早く役場農政課までご連絡をお願い致します。



お問合せ 白馬村役場 農政課 電話:0261-85-0766



宝くじ公式サイトでも 宝くじを購入できます!!

宝くじ公式サイト会員登録になると、お得で便利に宝くじの購入ができます!



特典1 たまる!つかえる!宝くじポイント

宝くじを購入すると、
100円につき1ポイントの
宝くじポイントが獲得できます。



宝くじポイントは、1ポイント1円として、
宝くじ公式サイトや宝くじ売り場で
つかえます!



特典2 購入～受取までネットで完結!

原則1年中、24時間いつでも宝くじの購入ができます。
ジャンボ宝くじ等の普通くじの購入もできます!

宝くじの購入にはクレジットカード決済またはキャリア決済がご利用いただけます。



抽せん結果も宝くじ公式サイトで簡単に確認できます。

当せん金は、登録した受取口座に自動でお振り込みするので、とっても便利!



特典3 宝くじ会員限定のキャンペーンに参加できる!

他にも!

お得な特典や便利な
サービスいろいろ!

まずは宝くじ会員に今すぐ登録!!



宝くじの収益金は、私たちの街の公共事業等に役立てられます。

本件に関する
お問い合わせ先

宝くじコールセンター

TEL 0570-01-1192 (ナビダイヤル 有料) TEL 011-330-0777 (有料)

受付時間 10:30～18:30 (土・日・祝日、年末年始を除く)

※電話番号を十分ご確認の上、おかけ間違いのないようお願いいたします。



キャッシュシユカード詐欺盗に注意！

長野県内では、キャッシュシユカードを狙った特殊詐欺の被害が増えています。

犯人は、警察官や金融機関職員などを装い、「お持ちのキャッシュシユカードが不正利用されています」などと言って、暗証番号を聞き出し、キャッシュシユカードを用意させます。

その後警察官等を装い自宅を訪問して、キャッシュカードをだまし取る手口です。

また、言葉巧みにキャッシュシユカードを封筒に入れさせ、隙（印鑑を取りにいつている間など）を見て偽物の封筒とすり替える手口もあります。

被害防止のためのポイント

1 キャッシュシユカードは他人に渡さない。暗証番号も教えない。

2 犯人と直接話をしない。

・自宅の電話を常に留守番電話設定にし、メッセージを残さない人の電話にはでない。
・迷惑電話対策機器を利用する。

犯人は固定電話に電話をかけてきます。犯人からの電話に出ないことが、被害を減らすカギです！

3 家族、近所、地域で、声を掛け合い、知らない人からの電話でお金やキャッシュシユカードの話がでたら、詐欺を疑う。



お問合せ 白馬村役場 総務課 電話:0261-72-7002

秋の全国交通安全運動が始まります

広く村民に交通安全の普及・浸透を図り、交通ルールの遵守と正しい交通マナーの実践を呼びかけ、交通事故防止の徹底を図ることを目的として、次のとおり秋の全国交通安全運動が実施されます。

○期 間

令和3年9月21日(火曜日)～9月30日(木曜日)

○スローガン

「信濃路は みんなの笑顔 つなぐ道」

○運動の重点

秋口における日没時間の急激な早まりとともに、例年、夕暮れ時や夜間には、重大事故につながるおそれのある交通事故が多発し、歩行中・自転車乗車中の死亡事故が増加します。

また、自動車乗車中における後部座席シートベルトの着用率やチャイルドシートの使用率がいまだ低調であること、さらに、重大事故の原因となる飲酒運転等による悲惨な交通事故が依然として後を絶たないことなどから、次の4点を重点とします。

- (1) 子供と高齢者を始めとする歩行者の安全の確保
- (2) 夕暮れ時と夜間の交通事故防止と歩行者等の保護など安全運転意識の向上
- (3) 自転車の安全確保と交通ルール遵守の徹底
- (4) 飲酒運転等の悪質・危険な運転の根絶

お問合せ 白馬村役場 総務課 電話:0261-72-7002

公募型プロポーザル 審査結果

業 務 名	令和3年度 白馬村再生可能エネルギーに関する基本方針等調査策定業務
審 査 日	令和3年7月19日
場 所	白馬村大字北城 7025 番地
受 託 者	特定事業共同企業体 白馬村再エネ R & W
選 定 方 法	公募型プロポーザル方式 (審査基準に基づき審査)
契 約 額	¥6,600,000 (消費税含む)
参 加 者	特定事業共同企業体 白馬村再エネ R & W

お問合せ 白馬村役場 総務課 電話:0261-72-7002



地域おこし協力隊活動報告

Vol.24

観光課付 白馬村観光局派遣 マーケティング担当 清宮

白馬村観光局主催「GREEN WORK HAKUBA Vision design boot camp」へ6月末から7月にかけて参加。白馬村で実現可能なサーキュラーエコノミー*について、実装に向けて、8月現在は日々参加者と検討・ミーティングを実施。環境に配慮し、白馬でのより良い暮らしのビジョンを考える良いきっかけとなっています。9月に開催されるGREEN WORK HAKUBA vol.3ではどのようなビジョンが実現されているのか楽しみます。また、活動の一端として製作した再生原料を使用したTシャツに関して、活動内容を様々な方法で取り上げて頂いています。一枚のTシャツで白馬村ファンの方達が少しでも環境問題を意識するきっかけになればと思います。

*循環型経済

オンライン販売サイト HAKUBA ORIGINAL <https://hakubaoriginal.stores.jp/>

白馬村観光局 facebook <https://www.facebook.com/hakubavillage>

Instagram <https://www.instagram.com/hakubalife/>

白馬高校支援係 公営塾スタッフ 満岡

7月1日より講師として着任しました、満岡です。よろしくお願ひします！7月はしろうま祭が無事に行われ、塾生も準備期間の合間を縫って勉強に励んでいました。6月に実施された期末試験や三者懇談の結果を踏まえて今後の学習方針や進路を決める生徒が多く、夏休み期間を利用して各々取り組む課題を決めています。塾は、土日祝日を除いて開校しており、入試対策などそれぞれの戦いに向けて全力でサポートしていきます。

白馬高校支援係 高校寮スタッフ 上山

8月の白馬高校寮では、夏休みを終えた生徒が帰寮し始めました。緊急事態宣言地域に帰省していた生徒もいるため、入寮前に抗原簡易検査・検温・行動記録の確認を行います。23日から学校も通常登校で開始予定です。体調管理に気を付けながら、健康観察期間を「無事終えられることを願って」いる現在です。9月の安心できる時期になれば地区活動などを通して地域との交流の機会を再開して行きたい所存です。

お問い合わせ 白馬村役場 総務課 電話：0261-72-7002

この宝くじの収益金は、長野県の歴史美術館により配分されますので、長野県内の宝くじ売り場でお買い求めください。

ハロウィンジャンボ 5億円

1年総額賞金合わせて5億円
1等3億円、新種賞金1億円

5千万円

1年総額賞金合わせて5,000万円
1等3,000万円、新種賞金1,000万円

この宝くじの収益金は、白馬村のふるさとづくりや、地域対策、高齢化対策などのために使われます。

2つのジャンボで 欲張りハロウィン。

9月22日(水) 同時発売 各1枚300円

ネット購入はこちらから!

宝くじ公式サイト

地域おこし協力隊着任の挨拶



埼玉県川口市から来ました。若山愛美（わかやまめぐみ）です。

2021年8月から総務課で主に移住・定住の担当をさせて頂いたことになりました。会社員時代にSNSで眺めていた北アルプスを毎朝実際にみる事ができます。

きる生活に幸せを感じています。魅力あふれる白馬村の自然と、自然と共に生活するスタイルを多くの方に伝えていきたいと思えます。その為にも、お会いした際には皆様のお話を聞かせていただくと嬉しいです。どうぞ宜しくお願いいたします。

お問い合わせ 白馬村役場 総務課
電話：0261-72-7002



今、あなたの力を求めています！

お気軽にお問い合わせください。

**受講者
募集中**

介護予防・日常生活支援総合事業 A型・B型・生活支援サービス等

生活支援サービス従業者等養成研修

**受講
無料**

北アルプス広域連合では、高齢者の生活等を支援する人材の確保を目的とした人材養成研修を開催します。介護予防・日常生活支援総合事業によるサービスに従事する方のほか、地域でのささえ合い活動を支援していただける方、興味のある方、ぜひご参加ください。



受講対象者・研修内容

区分	受講対象者(大北地域にお住いの方)	研修内容
A型	介護予防・日常生活支援総合事業の通所・訪問型サービス(A型)に従事する予定の方(希望する方)	旧訪問介護員養成研修3級課程の内容を目安とした必要な研修の実施。
B型	地域でサロン等を行う団体や福祉活動、ボランティア活動など、地域の支え合い活動を行う方、希望する方(通所・訪問B・D型サービス等)	「調理や掃除」や「買い物代行」などの生活援助に係る必要な研修の実施。

**受講
会場**

会場	開催日(予定)	備考
大町市総合福祉センター	10/29(金曜日)～ 11/12(金曜日)	開催時間等詳細は、受講者に別途お知らせします。

※研修区分に応じた下記講座内容を 上記期間中2～3日間で受講いただく予定としています。
また、新型コロナウイルス感染症の拡大等の状況によっては、開催日程が変更となる場合があります。

募集期間

8月10日(火曜日)
～10月8日(金曜日)

募集定員

25名
※定員になり次第締切になります。

講座内容

	科目名	履修時間	
		A型	B型
①	職務の理解、介護保険制度・地域福祉活動	60分	60分
②	加齢に伴う心身の変化について	90分	90分
③	生活援助の方法	90分	90分
④	サービス提供従業者の基本	60分	—
⑤	地域支え合い活動の実習	120分	120分
⑥	生活援助の実習	120分	—
⑦	救急救命講習(※)	180分	180分
⑧	サービス提供の遵守事項	60分	60分

※「救急救命講習(普通救命講習)」は、新型コロナウイルス感染症の拡大状況等により、北アルプス広域消防において、実施ができない場合があります。中止となった場合は、受講方法等別途お知らせします。

申込期限

10月8日(金曜日)までに下記の窓口へお申込みください。
申込書は市町村地域包括支援センター・広域連合にあります。

◆主 催：北アルプス広域連合・大町市・池田町・松川村・白馬村・小谷村
◆お問合せ 白馬村地域包括支援センター 電話：0261-72-6667



シリーズ 障害福祉計画・障害児福祉計画ってなんだろう? No.5

【白馬村の障がい者を取り巻く現状等について Part 3】

今月号は、先月号に引き続き白馬村の障がい者を取り巻く現状等についてです。

今回は、精神障害者保健福祉手帳について解説します。

○精神障害者保健福祉手帳ってどのようなもの?



精神障害者保健福祉手帳は、精神障がいのある方が、様々な福祉施策等を利用するために必要なものです。

障がいの程度により、1・2・3級に区分され、審査は長野県が行います。

なお、有効期限は2年間です。

・交付の対象者は...

精神疾患(知的障がいを除く)を有する方のうち、長期にわたり日常生活又は社会生活への制約がある方です。



・等級ごとの程度は左表のとおりです。

級	程度
1級	日常生活の用を弁ずることを不能ならしめる程度のもの(単独での日常生活が困難な状態)
2級	日常生活が著しい制限を受けるか、又は日常生活に著しい制限を加えることを必要とする程度のもの(日常生活に著しい制限を受ける状態)
3級	日常生活若しくは社会生活が制限を受けるか、又は日常生活若しくは社会生活に制限を加えることを必要とする程度のもの(日常生活や社会生活に制限を受ける状態)

※等級の決定については、精神疾患の状態や日常生活及び社会生活上の障がい程度から総合的に判定されます。

※程度に係る詳細な状態等については、健康福祉課までお問合せください。

・申請を希望の場合は...
左記のうち、どちらかの添付が必要です。

○医師の診断書

精神障害者保健福祉手帳用の診断書で、初診日から6か月以上経過した時点のもの。(様式は健康福祉課にあります)

診断書の有効期限は作成日より3か月以内です。

○障害年金証書の写し等

精神の障がいを理由とした「年金証書の写し」または直近の「年金振込通知書の写し」または「年金支払通知書の写し」が必要です。

1. 右記の添付書類がご用意できましたら、申請書(様式は健康福祉課にあります)、写真(縦4cm×横3cm正面脱帽 1年以内)と共に健康福祉課へ申請ください。
2. 長野県において、交付可否を審査します。(概ね2ヶ月程かかります)

※詳細につきましては、健康福祉課までお問合せください。

○白馬村では、どのくらい所持している人がいるの?



令和2年3月31日時点で67人となっており、増減を繰り返しています。
減少の要因としては、転出等や更新しなかつた方がいたことが挙げられます。

○次回：白馬村の障がい者を取り巻く現状等について Part 4

「障害」表記については、「白馬村障害の「書」ひらがな表記取扱指針」に基づいています。



健康づくりだより 9 / 24 ~ 9 / 30 は結核予防週間です

「結核は昔の病気」と思われがちですが、世界では総人口の約4分の1が結核に感染しており、最大の感染症のひとつです。医療や生活水準の向上により、薬を飲めば完治できる時代になりましたが、今でも1日に40人の新しい患者が発生し、6人が命を落としています。

結核ってどんな病気？

結核とは、結核菌によって主に肺に炎症が起る病気です。

こんな症状があるときは、早めに受診しましょう。

「痰の絡む咳」「微熱」「身体のだるさ」が2週間以上続いている

発病の危険が高いのは・・・
喫煙習慣がある人、結核高蔓延国から来た外国出生者、糖尿病の人、HIV感染や免疫の弱い人、人工透析を受けている人、ステロイドホルモンを使用している人など

「長引く咳は赤信号」・・・だけど、咳や痰、発熱などの症状が出ないこともあります。

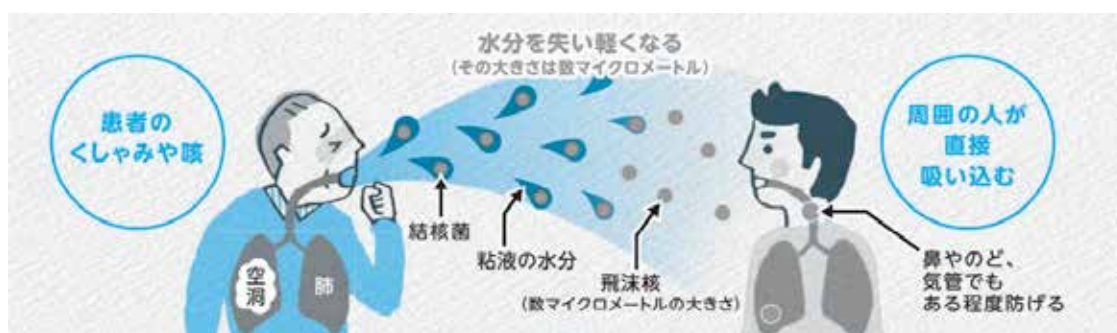

健康であれば、免疫の働きによって結核菌を抑え込むことができるため、感染しても全ての人が発症するわけではありません。病気などで免疫力が落ちると、抑え込まれていた結核菌が再び活動を始め、発症する可能性があります。

抵抗力の弱い赤ちゃんは、結核に感染すると重症になりやすい。予防には BCG 接種が有効です。



- 適度な運動
- 十分な睡眠
- バランスの良い食事
- タバコを吸わない
- 定期健診

どうしたら予防できるの？
健康的な生活が免疫力を高め、結核の予防に繋がります。

結核になったらどうするの？

結核と診断されても、6～9カ月間、毎日複数の薬をきちんと飲めば治ります。

しかし、症状が消えたからといって治療の途中で服薬を止めてしまうと完全に治りきらず、菌は抵抗力をつけ、薬が効かない耐性結核菌を作り出してしまいう危険性があります。

それを防ぐため、入院中も退院後も医療機関と保健所が協力して服薬を見守るDOTS(ドツ)という仕組みがあります。薬の管理が苦手な方も安心ですね。



お問合せ 白馬村役場 健康福祉課 電話：0261-85-0713

子ども・若者向け

大北出張相談会のお知らせ

中信子ども・若者サポートネットワークでは子ども・若者向け相談の大北出張相談会を行っております。是非ご利用ください。

【相談内容】

- ◆引きこもり
 - ◆不登校
 - ◆ニート
 - ◆進路の不安
 - ◆仕事への不安
 - ◆いじめ
 - ◆発達障がい
 - ◆虐待
 - ◆など
- ※ご家族の方の相談も可能です。

【開催日時】

- 令和3年 10月8日(金曜日)
 - 11月5日(金曜日)
 - 12月3日(金曜日)
 - 令和4年 1月7日(金曜日)
 - 2月18日(金曜日)
- 相談時間 ①10時～ ②11時～
③13時～ ④14時～

※完全予約制で一日4組までです。開催日前日までにお電話にてご予約ください。

※コロナウイルス感染状況により中止になる場合があります。

【会場】

松川村多目的交流センター
「すずの音ホール」2F 研修室
〒399-8501
北安曇郡松川村84・1

お申込み&お問合せ 中信子ども・若者サポートネット 電話：0263-50-5810 開所日時：月～金曜日 8:30～17:30 土・日・祝日休み

行政相談週間のご案内

10月18日(月曜日)から24日(日曜日)は行政相談週間です

村では偶数月に1回「行政相談所」を開設しています。

行政相談制度は、総務大臣から委嘱された行政相談委員が、国、県、村が行っている仕事への要望や苦情、意見などを住民の皆さんからお聴きし、解決のお手伝いをします。相談は無料で、秘密は固く守られますのでお気軽にご相談ください。白馬村の行政相談員は宮田守男さん(森)です。

〈行政相談日〉

- 令和3年 10月19日(火曜日)
- 12月14日(火曜日)
- 令和4年 2月8日(火曜日)
- 午後1時30分～午後3時30分まで

〈場所〉

白馬村役場2階 庁議室

〈コロナウイルス感染症対策〉

- ・ご相談を希望される方はマスク着用にてお越しください。
- ・発熱等がある場合はご相談を見合わせさせていただきます。

●電話での相談は…「行政苦情110番」

電話：026-235-1100
総務省 長野行政監視行政相談センター
(長野市旭町1108)

お問合せ 白馬村役場 総務課 電話 0261-72-7002

公証週間について

法務省と日本公証人連合会では、毎年10月1日から7日までの1週間を「公証週間」と定め、皆様に公証制度を正しく理解していただくとともに、この制度のご利用を呼びかけております。

公証制度は、私たちの日常生活における法的紛争を未然に防止し、法律上の権利や義務を明確にして安定させることを目的としており、証書の作成等の方法により、一定の事項を公証人に証明させる制度です。

この公証事務を担当する公証人は、判事、検事、法務事務官などを長く務めた法律実務の経験豊かな者の中から法務大臣が任命した法律の専門家です。次のような約束事には公証証書の作成をお勧めします。大切な契約や取引において、公証証書は皆様の権利を正しく確実に守ります。

- 遺言
 - お金の貸し借り
 - 不動産の売買や貸し借り
 - 離婚に伴う養育費や慰謝料等の支払
 - 任意後見契約
- (公証証書による必要があります)

次の表は、県内にある公証役場の一覧です。(令和3年5月6日現在)ご利用ください。

名称	所在地	電話・FAX番号
長野公証役場 公証人 栗原 雄一 福光 洋子	〒380-0872 長野市大字南長野妻科 437-7 長野法律ビル1階	026-234-8585 8558 (FAX)
松本公証役場 公証人 佐藤美知幸 加藤 武志	〒390-0874 松本市大手二丁目5番1号 モモセビル3階	0263-35-6309 7309 (FAX)
上田公証役場 公証人 永井 栄次	〒386-0023 上田市中央西一丁目15番32号 富国生命上田ビル3階	0268-22-5477 28-5007 (FAX)
飯田公証役場 公証人 田玉 修一	〒395-0033 飯田市常盤町30番地 飯伊森林組合ビル2階	0265-23-6502 (FAX 兼用)
諏訪公証役場 公証人 岡田 治彦	〒392-0026 諏訪市大手二丁目17番16号 信濃ビル3階	0266-53-4641 (FAX 兼用)
伊那公証役場 公証人 田畑 恵一	〒396-0023 伊那市山寺298番地1 福祉まちづくりセンター3階	0265-73-8622 (FAX 兼用)
佐久公証役場 公証人 竹村 政男	〒385-0027 佐久市佐久平駅北26番地7 藤ビル2階	0267-54-8305 8306 (FAX)

お問合せ 白馬村役場 住民課 電話 0261-85-0715



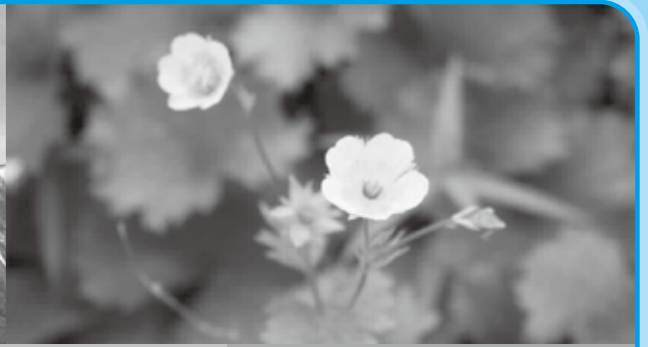
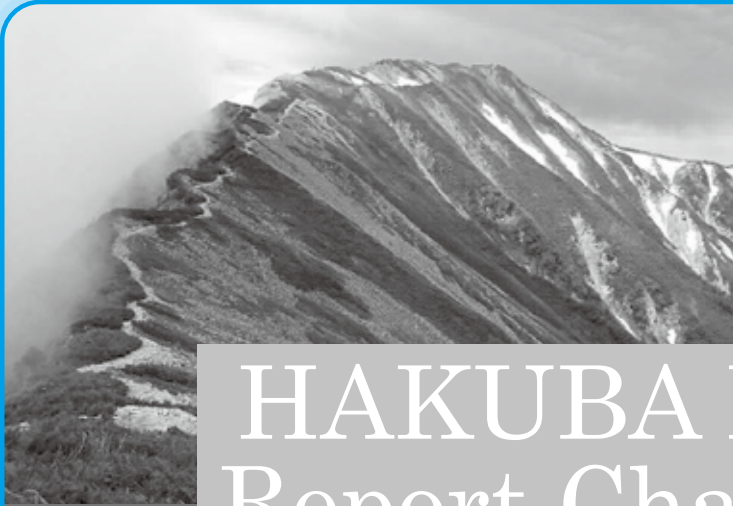

HAKUBA H.S. Report Channel

白馬
高校

白馬高校レポートチャンネル

令和3年8月6日 (第160号)

発行：白馬高校 教務係

TEL 0261(72)2034(代表)

ホームページも
ご覧ください⇒



7月6日 北米の高校生とのオンライン交流

2年普通科文理コースのコミュニケーション英語Ⅱを受講する生徒15人が1人1台タブレット端末を使用して、アメリカ・カナダの高校生35人とオンライン交流を行いました。交流相手の高校生は北米で毎年開催される日本を題材にしたクイズ大会「ジャパン・ボウル」の成績優秀者であり、白馬高生は日本のアニメに関するクイズを出題したり、相手の高校生の「日本語を学ぶ意味」と「海外からみた日本料理」という2つの発表を聞いたりしました。

2回行われたフリートークでは、初めは不安そうな表情をみせていた生徒たちでしたが、趣味や現在取り組んでいることを話しているうちに徐々に緊張が解け、フリートークが終わった後は、「もっと話したかった」という声も聞こえてきました。また、生徒が得意のバク転を披露する場面もあり、画面越しながらも大いに盛り上がりました。



交流を行った生徒たちは、同年代の高校生たちが日本語を流ちょうに話す姿をみて大きな刺激を受け、司会を努めた生徒からは「(彼ら彼女らにとって) 外国語である日本語をあんなに流ちょうに話せるなんてすごい。自分も英語を使ってもっと話せるようになりたい」という感想があがりました。



7月19日 薬物乱用防止教育



学校薬剤師の山本美峰里さんを講師としてお招きし、1、2年生を対象に薬物乱用防止教育を行いました。山本さんには、薬物やその他依存性のあるタバコや市販薬の危険性を実際の写真を交えながら説明していただきました。薬物の乱用がもたらす影響の一例として、漢字が書けなくなったり、きれいな丸が書けなくなったりするようで、薬物乱用者が書いた実際の手紙の写真をみた生徒たちは、驚きの表情を見せていました。



また、若者を中心に人気のエナジードリンクにも依存性があり、エナジードリンクの過剰摂取はカフェイン中毒などの重大な健康被害をもたらすことが紹介され、依存症が自分たちの身近なところに潜んでいることが生徒にも十分伝わったと思います。最後に山本さんから、薬物乱用から自分を守るために、たとえ仲間からの誘いであっても「ハッキリ・キッパリ」断り、「その場から離れる」ことが大切であり、日頃から目標をもって前向きに生活することが、ひいては自分自身と自分の未来を守ることにつながるというお言葉をいただき、薬物乱用防止教室を締めくくっていただきました。

7月21日 終業式

令和3年度1学期終業式を体育館で行いました。初めに、学校長から生徒自身に自分の1学期を振り返り自己評価するよう問いかけがあり、生徒たちは突然の問いに戸惑いながらも、各々これまでであったことや自分の取り組みを振り返り、持参した紙に評価点を記入していました。続いて、「学ぶことの面白さ」についての講話がありました。講話の中では、探究的な学びのすすめから、そのような学びを支えるツールや夏休みのおすすめの本の紹介があり、メモをとる生徒の姿も多く見られました。

最後に、学校長から全校生徒に夏休みの宿題が出されました。それは、普段から様々な場面でお世話になっている白馬・小谷の地域の方々に対して、個人・クラス・学校全体でできることをそれぞれ考えてくるというものです。「白馬高生の恩返し」と名づけられたこのプロジェクト。生徒からどんなアイデアが出てくるのか楽しみです。



松本支部行政書士無料相談会開催のお知らせ

●面接無料相談会

1. 相談日 10月17日(日曜日) 午前10時～午後3時
大田市総合福祉センター 第1・第2会議室
大田市大町1-12-9
TEL: 02661-22-1501
2. 相談日 10月21日(木曜日) 午前10時～午後3時
安曇野市役所 211-212-213-214号室
安曇野市豊科6000番地
TEL: 02663-71-2000
3. 相談日 10月16日(土曜日) 午前10時～午後3時
松本市勤労福祉センター 3・3会議室
松本市中央4-7-26
TEL: 02663-35-6286

●相談内容

- 相続手続(遺産分割協議書作成、相続財産調査等)、遺言手続、贈与手続、成年後見
- 建設業許可申請、経営状況分析
- 経営事項審査、入札参加資格申請
- 農地の転用手続、開発行為許可申請
- 太陽光発電施設設置に関する許可
- 車庫証明、自動車登録、運送業許可申請
- 外国人の在留関係手続・帰化申請
- 廃棄物収集運搬・処分業許可申請
- 料理飲食店営業許可申請、風俗営業許可申請
- 会社・法人設立手続、議事録作成、貸借・売買等各種契約書作成等
- 著作権登録申請、知的財産経営等

お問合せ 長野県行政書士会松本支部 電話：0263-33-7166

大北高等職業訓練校

訓練生募集のお知らせ

大北高等職業訓練校では次のコースの訓練生を募集します。

- 電子計算機科(パソコン)
 - ・初心者コース
 - 日時 10月～翌年3月 全18回
 - 毎週月曜日18時～21時
 - ・ビジネス実践コース
 - 日時 10月～翌年3月 全18回
 - 毎週水曜日 18時～21時
- 観光ビジネス科(外国語)
 - ・実践英会話コース(入門編)
 - 日時 10月～12月 全10回
 - 毎週火曜日14時～16時
 - ・実践英会話コース(実践編)
 - 日時 10月～12月 全10回
 - 毎週月曜日18時15分～20時15分
 - ・韓国語コース
 - 日時 10月～12月 全10回
 - 毎週月曜日 18時～20時
- 電子計算機科共通事項
 - 定員 5名以上で開講
 - 受講料 各35,000円
 - 申し込み 9月27日(月曜日)までに電話または直接訓練校へお問合せください。
- 観光ビジネス科共通事項
 - 定員 5名以上で開講
 - 受講料 各25,000円
 - 申し込み 9月27日(月曜日)までに電話または直接訓練校へお問合せください。

お問合せ 大北高等職業訓練校 電話：0261-22-2050

「県下一斉司法書士無料法律相談」相談所の開設について

10月1日は「法の日」です。

私たち司法書士は、皆様の貴重な財産権をはじめ、権利の保護に携っておりますが、この法の日を中心に、県下の各市町村において「司法書士無料法律相談」を実施して、ご相談をお受けします。お気軽にお出掛けください。

司法書士には守秘義務が課せられておりますので、皆様の秘密は厳守いたします。

1 日 時

令和3年10月8日(金曜日) 午後1時～午後4時

2 場 所

白馬村保健福祉ふれあいセンター相談室

3 相談内容

- ・不動産の登記、会社(法人)の登記に関するもの
- ・不動産の売買・贈与等の取引に関するもの
- ・相続・遺言に関するもの
- ・空き家に関するもの

・高齢者・障がい者等の財産管理や成年後見制度の利用に関するもの

・クレジット・消費者金融・銀行カードローン等債務に関するもの

・アパート等の賃貸借契約から生じるトラブルに関するもの

・悪質商法被害に関するもの

・少額裁判に関するもの

・訴状・答弁書等の作成に関するもの

・貸金・売掛金等の回収に関するもの

・中小企業法務に関するもの

・その他、司法書士の業務及びそれに関連する相談 など

4 予約について

なるべくご予約下さい、当日も受け付けますが事前申込の方が優先です。

予約受付は、受付期間(令和3年9月24日(金曜日)～相談日前日(午後3時締切)まで、受付電話番号02661-237855(担当:菅澤)です。

5 新型コロナウイルス感染症が発覚した場合に備えて、相談前に連絡先を聞き取りますのでご了承ください。

防火管理新規講習会の開催についてのお知らせ

■防火管理新規講習会

防火管理者の資格を取得するための講習会を開催します。

■期 日

10月19日(火曜日)・20日(水曜日) 2日間

■会 場

フレンド・プラザ大町2階会議室(大町市文化会館南側)

■対 象

防火管理者の資格を必要とする仕事に従事している人が対象ですが、仕事に携っていない人でも受講できます。

■定員

40名

■費用

3,720円(テキストと交換で19日に講習会場受付にて集金します)

■申し込み

9月21日(火曜日)から10月8日(金曜日)までに、受講申込書に顔写真1枚(縦3cm×横2.4cm)を貼付して、最寄りの消防署にお持ちください。

※受講願書は、最寄りの消防署または北アルプス広域消防本部のホームページにあります。

お問合せ 北アルプス広域消防本部総務課予防係
電話：0261-22-0166
北アルプス広域北部消防署
電話：0261-72-0119



はくば

信州の伝統芸能フェスティバル

8月6日から7日までウイング21文化ホールにおいて「信州の伝統芸能フェスティバルin白馬」が開催されました。東京2020オリンピック・パラリンピックの文化プログラム「信州・アート・リングス」として、県内から古来受け継がれてきた神楽、太鼓、人形芝居などの伝統芸能の魅力を堪能することができました。信州を代表する伝統芸能と巡りあえた感動や継承の大切さを体験できました。

白馬村からも「日本アルプス 白馬八方太鼓保存会」「切久保神社 尾花踊り」「信州白馬 塩の道太鼓」「飯田神明社 浦安の舞」の四団体が参加して村の伝統芸能の魅力を発信しました。入場者からは普段見ることのできない伝統芸能の素晴らしさに見入ってしまったと喜びの声が聞かれました。さらに、出演者からはこのイベントのために子どもたちが一生懸命に練習した成果を発表できてよかったと笑顔が見えました。

公演の様子は、後日YouTube白馬を通じて放送する予定です。



日本アルプス白馬 八方太鼓



切久保神社 尾花踊り



飯田神明社 浦安の舞



信州白馬 塩の道太鼓

2021.9.21

Vol. **505**

白馬村公民館

館長 横川 秀明

Tel.0261-85-0726

Fax.0261-85-0723

「ピノマルソウル」上映について

〜長野オリンピック 舞台裏の英雄たち〜

1998長野冬季オリンピック 歓喜に沸いたジャンプ団体で金メダルを獲得した日本ジャンプチームの感動秘話。それを陰で支えたテストジャンパーたちの知られざる物語が映画化され、地元白馬のエキストラも多数出演しています。

監督は映像作家の飯塚健。

テストジャンパーの1人として活躍した西方仁也役の主演を「おっさんずラブ」シリーズ、ドラマ「あなたの番です」などの田中圭が演じています。

出演は他に、土屋太鳳、山田裕貴、小坂菜緒（日向坂46）、濱津隆之、眞栄田郷敦、古田新太ら。

青少年育成村民大会のお知らせ

（白馬村社会福祉大会と兼ねます）

10月23日（土曜日） 13時30分〜 ウイング21文化ホールにて

・白馬中学生意見発表

・講演会

「コロナ禍における子育てと家族の関係」

〜コロナ禍の教育 新たなチャンス到来〜

講師 高橋 一彦 氏

（高橋教育研究所 教育アナリスト）

開催に当たっては、感染防止対策に万全を期し、三密を避けるために入場制限、検温、マスクの着用、アルコール消毒など徹底して開催しますので、ご理解とご協力を賜りますようお願い申し上げます。なお、感染状況によりプログラムが変更になる場合があります。

開催日時 10月9日（土曜日） 13時30分〜/18時30分〜 2回上映
 開催場所 ウイング21文化ホール 全席自由（250席限定）
 チケット料金 一般1,000円 中学生以下500円（当日券は200円増）
 ウイング21ホール友の会会員500円
 村内プレイガイドにて9月8日（水曜日） 前売 開始予定
 白馬ウイング 21 ホール友の会 主催

村の文化財めぐり特集⑧(筆塚編)

筆塚とは明治5年の学制発布以前に寺子屋や塾などで勉強を教えた手習師匠を、門弟たちが恩をたたえて建立したものであり、白馬村には十数基あります。村内に私塾的なものがいくつかあったかははっきりしませんが、白馬小谷地区で最初に建てられた筆塚は大出地区にある中沢師翁筆塚といわれ、安政4(1857)年に建てられたものです。私設の師匠宅で行われていた教育は、

農民の日常生活に最低必要な実用的な教育でありました。学習の大部分は手習いであり、いわゆる「読み、書き、そろばん」です。師匠が書き加えた「お手本」もいくつか残っていますが、「いろは」から始まり、数字・十干・十二支・方角・村名・名頭・国尽などが中心でありました。今回は村内の教育の草創期に学恩深き人の筆塚や墓碑の中からいくつかを紹介いたします。

・佐東明清筆塚(佐野東徳寺) ・小林章矩筆塚(三日市場反田)

佐東明清は東徳寺18世、明治9年陸郷村泉福寺で亡くなりました。碑の中央円内に「明清」その下に梵字を大書してあります。背面に「明治八乙亥中建築之」とあります。

章矩翁は小川村瀬戸川の人のいわれ、生没年は不明ですが、反田にあった恵日堂(昭和22年5月20日焼失)を中心として出張教授していました。側面には維時文久三癸亥歳(1860年)建立、背面には「水内より安曇の邑にゆ記来して 末の名残りをここに立ておく」と翁の歌が刻まれています。「筆弟名草帳」(万延元歳)によると筆子は堀之内13人、嶺方8人、大左右7人、日向大左右6人、青具1人、矢(谷)地5人、他に5人計45人の名前があります。



佐東明清筆塚



小林章矩筆塚

・野間政張先生墓碑(西光寺跡 堀之内公民館前) ・千葉祐甫翁筆塚(新田)

堀之内公民館位置にあった西光寺は明治初年に廃寺となって、無住となり取り壊されました。その後、明治7年から明治32年まで堀之内学校として使用されました。西光寺跡の石仏群にある墓碑銘「野間氏之墓 野間政張は松本北深志の人であり、明治14年4月4日堀之内学校において享年46歳にて亡くなりました。草創期の堀之内学校に明治10年から14年まで勤め、充実発展に力を尽くし、地域住民の信望がありました。

祐甫は千葉県出身、故あって新田に住み医を業とするかたわら、お堂で読み書きを教授しました。正面に「朝々温良 暮々愈香 筆塚」右側には「志ぐれ来や一樹のかげも他生の縁 于時文久三年歳(1863年) 在癸亥寺子中立之」と刻まれ、台石には寺子(教え子)66人の名がはいっています。



野間政張先生墓碑



千葉祐甫翁筆塚

・佐伯誓信師筆塚(蕨平観音堂) ・中沢師翁塚(大出六部塚)

蕨平の観音堂入口にある「筆」に一文字を豪快に刻んだ筆塚があります。これは明治27年7月に観音寺の住職であった佐伯誓信師を追悼する筆子たちによって建てられたものです。佐伯師は四国小豆島生まれで、大町の観音堂で子弟の教育にあたり、後に蕨平に来住し、この地で没しました。高潔な方で書道の教授を主にしていたそうです。師の晩年四国の故郷からはるばる師を訪ねてきた身内のものがあり、しばらく滞在したそうです。身内の帰路の際は佐野坂青木湖畔まで見送り、一期の別れを惜しんだと言われています。

大出六部塚にある中沢師翁塚は、正面に「全活上座」側面に「師翁塚 筆子中 安政四巳年九月二日(1857年)」とあります。大出の観音堂に居住して、六部塚に葬られた何れの国からの廻国僧であり、終の棲家として子弟の教育に当たったものであり白馬村最古の筆塚です。



大出六部塚にある中沢師翁塚



佐伯誓信師筆塚

・山田作平筆塚(沢渡 貞麟寺)

今年1月、松本市在住の山田満喜さんから、ご自宅にある筆塚を生まれ故郷の沢渡に移設したいと申し出がありました。村誌などで調べてみると明治初期に、山田家は現在の白馬南小学校の近くに住み、寺子屋を開設していたことがわかりました。満喜さんの曾祖父にあたる山田作平さんが師匠として、20人余りの子弟に読み書きなどを教えていたそうです。建立は明治の終わりごろと思われる。代が下がり祖父猶次郎、父鋼蔵と長女満喜が筆塚を受けついでいました。昭和39年沢渡に残っていた塚を松本に移築しました。ところが平成29年、道路拡張により松本にある筆塚を移転するこ

とになり今回の相談になりました。この度、貞麟寺様のご配慮を得て、庭園内に今春の4月26日に移設建立し、故郷に帰ることができました。筆塚は硯を模してあり大きな石を使った彫で、台座には当時の子弟、寄贈者の名前が刻まれています。

その他村内、各地区には大小さまざま筆塚や師匠の顕彰碑があります。建立の経緯を調べてみると私設の教育機関でありましたが、組織化された形で子弟を集め、師匠によって教授されていたことは画期的であり、その後の学校教育への道しるべになったと思います。

その他村内、各地区には大小さまざま筆塚や師匠の顕彰碑があります。建立の経緯を調べてみると私設の教育機関でありましたが、組織化された形で子弟を集め、師匠によって教授されていたことは画期的であり、その後の学校教育への道しるべになったと思います。



貞麟寺に移設建立された山田作平の筆塚

図書館の おやすみ	・月曜日 祝日 ・毎月 最終金曜日（館内整理休館日） →祝日と重なる場合、休館日が変更となります。 ・その他 やむを得ず、臨時休館・臨時閉館する場合があります。
図書館の 開館時間	午前9時～午後6時

○お知らせ

貸出中の有無に関わらず、すべての図書の予約が可能となりました！
・予約した本はすぐに確保されるわけではありません。
・詳しくは図書館までお問合せください。

○新着案内

【一般】

書名	著者名
初詣で	佐伯 泰英
遠(とおくの)巷説百物語	京極 夏彦
他者の靴を履く	ブレイディみかこ
「勉強しなさい」より「一緒にゲームしない？」	岩田 拓真
きらきら鉢物菓子の作り方	ハラペコラボ
日本の原風景	安野 光雅
山を買いたい！	
食卓で読む一句、二句。	夏井 いつき

【児童書・絵本】

書名	著者名
もしものくに	馬場 のぼる／作
かいけつゾロリのゾワゾワゾクゾクようかいまつり	原 ゆたか／さく・え
ちんあなごのちんちんでんしゃ	大塚 健太／作
キッチン実験室	

○図書館利用案内

- 9・10月の休館日 —
- ・毎週月曜日
- ・祝日(9/20・9/23)
- ・館内整理日(9/24・10/29)

≡ 今月のおすすめ本

第165回 芥川賞受賞

『彼岸花が咲く島』

李 琴峰

『貝に続く場所にて』

石沢 麻依

内容紹介



震災で行方不明になったはずの友人が、9年後ドイツで暮らす私の元に現れた一。忘却される震災の記憶、内陸部で震災の被害を免れた「私」の贖罪の念。感性豊かに描かれる、静謐な物語。



『居酒屋ぼったくり1』 秋川 滝美

両親から引き継いだお店を営む姉妹。居酒屋「ぼったくり」には、常連客とうまい酒、料理、義理人情がある一。美味しい料理と人々の出会いを描いた短編連作小説。



『バナナな毎日』 賀十 つばさ

閉店した洋菓子店の常連客だったマダムが開いた、ちょっと風変わりなお菓子教室。生徒は1人だけ、参加条件は悩みがあること…。



『ゴーストハント1』 小野 不由美

いわく付きの旧校舎の調査に訪れた「渋谷サイキックリサーチ」の所長・ナルと、その手伝いをするようになった麻衣。調査に加わるのは、個性的な霊能力者たちで…。



『ぼくのお父さん』 矢部 太郎

なんでも絵に描く変わり者？、理想の？、お父さん。『大家さんと僕』の著者が、実父とのほのぼのした日常を描いた漫画。



『どうぶつせんきょ』 アンドレ・ホドリゲス／作

ライオンが水を独り占めして、森の動物たちはカンカンです。そこではじめて選挙を行うことに。1人1票、誰にも見せてはいけません。民主主義とは何か、考えるきっかけになる絵本。



『街どろぼう』 junaida

長い間、山のとっぺんに1人で住んでいた巨人。ある晩、街にあった一軒家をこっそり持ち帰ります。それから何度も、お店や家を持ち帰るけど、心は独りぼっちのまま…。

9月～10月 保健ガイド

21日～翌月末までの予定を日付順に記載しています。

■ 乳幼児健診等

会場：ふれあいセンター1階

月日	事業名	対象になるお子さん
9月22日(水)	1歳半健診	2020年1月11日～3月10日
9月27日(月)	PT(理学療法士)相談	予約制
9月29日(水)	よちよち相談	2020年5月～6月生
9月30日(木)	2か月育児相談	2021年7月生
10月1日(金)	あそびの教室ほっぷ③	2019年6月～8月生
10月4日(月)	育児相談	予約制
10月6日(水)	乳児健診	2021年5月生・2020年11月生
10月15日(金)	2歳歯科検診	2019年6月～9月
10月19日(火)	2か月育児相談	2021年8月生
10月20日(水)	3歳健診	2018年7月16日～8月生
10月25日(月)	PT(理学療法士)相談	予約制
10月28日(木)	2歳相談	2019年9月～10月生

■ 予防接種

会場：ふれあいセンター1階

月日	事業名	対象になるお子さん
9月28日(火)	乳幼児予防接種	個別にご案内しています
10月8日(金)	乳幼児予防接種	個別にご案内しています
10月29日(金)	乳幼児予防接種	個別にご案内しています

■ 心の相談会(予約制)

開設日	時間	場所	お問合せ先
9月28日(火)	10:00～15:00	白馬村保健福祉ふれあいセンター 2階 福祉相談室	白馬村役場健康福祉課 0261-85-0713

※電話でご予約ください(匿名可)。相談時間は1人30分程度です。

■ 心配ごと相談

開設日	時間	場所	相談員	お問合せ先
10月13日(水)	13:00～15:00	白馬村保健福祉 ふれあいセンター2階 ボランティアルーム	司法書士 人権擁護委員 民生児童委員	白馬村社会福祉協議会 0261-72-7230

※予約は必要ありませんので、お気軽にお越しください。

■ 弁護士無料法律相談(予約制)

開設日	時間	場所	相談員	お問合せ先
11月10日(水)	13:00～15:00	白馬村保健福祉 ふれあいセンター2階 ボランティアルーム	オオタ カズロウ 太田 康朗 弁護士	白馬村社会福祉協議会 0261-72-7230

※予約が必要です。相談時間は30分ですので、相談内容を整理してお越しください。

■ 子育て支援ルーム

※現在、支援ルームは自由利用となっています。新型コロナウイルス感染の状況により、閉室又は開室時間の変更をする事もありますので、ご不明な点がある時には、子育て支援ルーム(☎0261-72-3025)までお問合せください。

白馬村子育て支援アプリ「母子モ」にも掲載します。

◎支援ルームご利用の際は、必ず検温をしてからお越しください。

入室したらまず、手洗いと健康確認チェックシートの記入をお願いします。

◎今年度より登録制となっておりますので、初回利用時に登録カードの記入をお願いします。

※9月、10月はイベントの計画もしていますが、感染症の状況により未定です。

■ 休・祝日緊急当番医表

月日	曜日	北部地区 (白馬・小谷)	大町市内	南部地区 (池田・松川)	歯科		白馬村内薬局 当番店
9月23日	木	しんたにクリニック	横澤内科医院	吉村医院	あづみ病院	池田町 (0261)61-1168	フジノヤ薬局
9月26日	日	小谷村診療所	市立大町総合病院	あづみ病院	小田切歯科医院	池田町 (0261)62-3134	—
10月3日	日	栗田医院	野村クリニック	みどりクリニック	金子歯科医院	大町市 (0261)23-2200	太田薬局
10月10日	日	横沢医院	大町協立診療所	あづみ病院	丸山歯科クリニック	松川村 (0261)62-0648	白馬アップル薬局
10月17日	日	神城醫院	伊東医院	はーぶの里診療所	いとう歯科医院	松川村 (0261)62-8880	フジノヤ薬局
10月24日	日	しんたにクリニック	いしづね内科・外科クリニック	平林メンタルクリニック	ここにごデンタルクリニック	大町市 (0261)23-5612	フジノヤ薬局
10月31日	日	白馬診療所	柿下クリニック	近藤医院	西澤歯科医院	大町市 (0261)22-5091	フジノヤ薬局

姉妹都市コーナー

静岡県 河津町



オレンジリーに投影されたプロジェクションマッピング

夏の夜を楽しむ

ナイトバガテル&夏のスイーツフェアが7月23日と24日、河津バガテル公園で行われました。イベントでは、谷津地区のてらまち会によるプロジェクションマッピング投影やフランス広場の店舗が「海」をテーマにオリジナルスイーツを販売するなどして来園者を楽しませました。また、夜の園内をトックトックで巡る周遊も行われ、親子連れなどが幻想的な夜の園内を楽しみました。

和歌山県 太地町



長距離列車「WEST EXPRESS 銀河」 がやってきた!

JR西日本の長距離列車「WEST EXPRESS 銀河」が、京都～新宮間を運行しています。太地駅には約15分間停車します。駅では、くじらの竜田揚げのふるまいや、町の紹介DVDの上映、名産品の販売などで、乗客の皆さんをお出迎えています。列車は、新宮駅を出発し、太地駅のほか、紀伊勝浦駅、古座駅、串本駅、周参見駅などに停車し、12月まで紀南ルートを運行します。

有料広告欄

スマホアプリで広報はくば配信中!!

マチを好きになるアプリ

App Store からダウンロード Google Play マチにしよう

広告募集中

広報はくばおよび白馬村行政公式ホームページに掲載する広告(有料)を募集しています

*お問い合わせ 白馬村役場総務課

ケーブルテレビ白馬に関するお問い合わせは...

ケーブルテレビ白馬指定管理者:
株式会社イーアイシーコミュニケーションズ
受付時間: 平日午前8時30分~午後5時30分
・加入/故障等のお問い合わせは
TEL 0261-85-0074
・取材等のお申し込みは
TEL 0261-85-0116

認知症の相談窓口は

地域包括支援センターです
お気軽に72-6667にお電話ください

白馬村の認知症サポーター数 1268人
(令和3年2月現在)



編集後記

9月に入り、ようやく過ごしやすい気候の毎日となりました。今年も全国的に大雨による災害が発生し、8月前線による大雨では県内でも大きな被害がありました。これからも台風の発生しやすいシーズンとなりより一層の警戒が必要となります。今一度ハザードマップでお住いの場所の確認や、「白馬村防災ナビ」のダウンロード等、災害の起きる前にできる準備をお願いします。(広報編集担当: 田中)

人口: 8,476人 男: 4,247人 女: 4,229人 世帯数: 3,949世帯
(令和3年9月1日現在)

※ 上記の数字には、外国籍の住民・世帯数も含まれています。
住民基本台帳法の一部が改正されたことにより、外国籍の住民の皆さんも住民基本台帳に登録されることとなりました。(平成24年7月9日改正法施行)