



※広報はくばでは毎月表紙写真を公募しています。※時節に合わない等により採用できない場合もありますが、御了承ください。

2022 **9**
Vol.552

8月21日(日曜日)に白馬村内を中心に撮影された映画「土を喰らう十二月」の先行上映会がウイング21文化ホールで開催されました。

昼と夜の2回に分けて上映し、村内外から約600名の方にご鑑賞いただきました。

上映会の前後には、中江監督にご登壇いただき白馬の自然や暮らしの魅力、撮影の裏側などを語っていただいたり、スペシャルゲストとして名演を披露した愛犬さんしよ役のももちゃんが登場するなど、会場を盛り上げていただきました。

映画「土を喰らう十二月」は11月11日に全国公開されます。

白馬村の魅力が詰まった映画ですので、ぜひご覧ください。

広報はくば

- しろうま保育園園児募集について…………… 2
- マイナンバーカードについて…………… 3
- 機密文書回収について…………… 7

館報はくば

- JR大糸線に乗って糸魚川へ…………… 1
- 祝 白馬村 二十歳の集い…………… 2
- 図書館だより…………… 3

白馬の豊かさとは何か
—多様であることから交流し学びあい成長する村—

令和5年度(2023年4月～2024年3月)

白馬村しろうま保育園園児募集

令和5年度からしろうま保育園は認定子ども園へと移行します。これまでしろうま保育園は、児童福祉法に基づき、保護者の皆さんが働いている、または、病気や出産などのために家庭で保育することができないお子さんを、毎日一定の時間、保護者にかわり保育を行っておりました。認定子ども園へと移行したことにより、3歳以上児のお子さんに関しては1号認定として、両親の就労等の理由がなくても、当園をご利用いただけます。利用時間の制限はございませんが、希望される方は説明会にお越しいただき、ご検討ください。

同じ会場で家庭的保育施設の Familia Hakubaと、白馬幼稚園の入園説明会も開催いたします。

当日は、白馬村保健福祉ふれあいセンター1階に託児室をご用意します。

※新型コロナウイルス感染拡大防止のため、発熱等がある場合は来場をご遠慮ください。また、託児について新型コロナウイルス感染防止のため、ご家庭で対応できる方はご遠慮ください。

※現在しろうま保育園に入園されている方は、説明会に来場されなくても構いません。(3歳未満児のお子さんは1年ごとの申請が必要になりますので、令和5年4月以降も利用をご希望の方は、申込期間中に申請書の提出をお願いいたします。)

※説明会への参加について、入園の審査への影響はありませんが、申請書については申込み期間中にすべてご提出ください。申込期間を過ぎると入園の優先順位が低くなりますので、ご注意ください。

村では、令和5年度(2023年度)のしろうま保育園入園説明会と入園申込受付を次のとおり行います。お子さんの入園を希望される方はお出かけください。

○入園説明会

日時

令和4年10月3日(月曜日)午前10時から

場所

白馬村役場庁舎 201・202会議室

○入園申込受付

日時

令和4年10月11日(火曜日)～31日(月曜日)(平日のみ)

受付時間

午前8時30分から正午まで、午後1時から午後5時15分まで

場所

白馬村保健福祉ふれあいセンター3階 子育て支援課窓口

(注)令和5年度の年度途中に入園を希望される方も右記の期間にお申し込みください。

例)令和5年度7月1日から入園希望の方など

○入園対象児童

生後10ヶ月を過ぎた翌月1日～小学校就学前児童

○申込に必要な書類

- ① 子どものための教育・保育給付認定申請書兼子育てのための施設等利用給付認定申請書
 - ② しろうま保育園入園申込書
 - ③ 保育できないことを証明する書類(就労証明書・診断書等)
- ※保育を必要とする方のみ

④ 個人番号同意書

※申込に必要な書類は、入園説明会で配布します。

※説明会に来られず入園を希望される方は、開催日以降、子育て支援課にて、申込書類をお渡しますのでお申し出ください。

○令和5年度入園審査会日程表

入園希望月	入園審査日	申請期限	通知予定日
4月	3月10日(金)	3月3日(金)	入園審査日の 2～3日後
5月	4月10日(月)	4月3日(月)	
6月	5月10日(水)	5月2日(火)	
7月	6月9日(金)	6月2日(金)	
8月	7月10日(月)	7月3日(月)	
9月	8月10日(木)	8月3日(木)	
10月	9月8日(金)	9月4日(月)	
11月	10月10日(火)	10月3日(火)	
12月	11月10日(金)	11月2日(木)	
1月	12月8日(金)	12月1日(金)	
2月	1月10日(水)	1月3日(水)	
3月	2月9日(金)	2月2日(金)	

お問合せ 白馬村教育委員会 子育て支援課 電話：0261-85-8101



マイナンバーカードの受け取りを忘れていませんか？



マイナンバーカードを申請してカードが出来上がった方に、交付通知書を発送しています。交付通知書が届きましたら、通知書に記載されている必要書類を持参し、マイナンバーカードを受け取ってください。(受け取りは混雑を避けるため、原則予約制ですので、**来庁前に住民課へご連絡ください。**)

交付通知書をなくした場合も、申請から1年以上経過していても、マイナンバーカードは保管していますので、受け取ることができます。

申請から2か月以上経過しても交付通知書が届かないという方は、住民課へお問合せください。

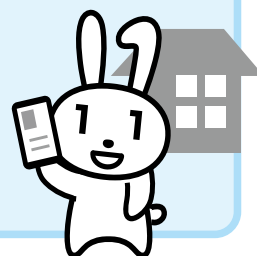
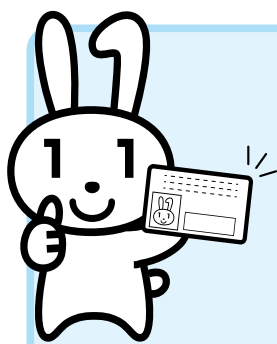

交付場所
白馬村役場 住民課

交付可能日時

平日(月曜日～金曜日、祝日は除く)
午前8時30分～午後5時15分まで

夜間受取窓口

(木曜日)午後5時30分～午後8時
まで

休日受取窓口

毎月第2土曜日 午前9時～午後
5時まで

マイナポイント第2弾の申請には9月末までにマイナンバーカードの申請が必要です！

マイナンバーカードの新規取得や健康保険証利用申込、公金口座の登録で最大20,000円分のマイナポイントを受け取るためには、令和4年9月末までにマイナンバーカードの申請が必要です。まだマイナンバーカードをお持ちでない方は、マイナポイントが受け取れる9月末までに申請をお願いいたします。

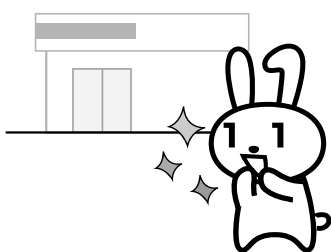

マイナポイント事業公式サイト
(<https://mynumbercard.point.soumu.go.jp/>)

お問合せ 白馬村役場 住民課 電話：0261-85-0715



図書館等複合施設の建設に向けた検討(16) 官民連携の勉強会と「あそびまなびフェス」を開催します

昨今の公共施設は、民間活力の活用など多様な施設整備や運営の手法があり、公共施設の集約化・複合化を検討する際には、優先的に検討することとなります。

白馬村図書館等複合施設の検討にあたっては、令和4年度において国土交通省の「先導的官民連携支援事業」を活用して、適切な手法や実現可能性を調査し、その結果を基本計画の見直しに反映していく予定です。

民間活力の活用(官民連携)について、住民や事業者と共に学び、ご意見を伺う機会を次のとおり2日間にわたり設けます。

複合施設の整備や運営に関心を持たれている住民や事業者の皆様のお越しをお待ちしています。

※官民連携に関する記事は広報はくば令和3年4月号にも掲載しています。

〔複合施設官民連携勉強会〕

内容：検討経緯・状況の報告

官民連携事業の概要

図書館等の整備事例のご紹介

①日時：10月7日(金曜日)

午後7時から午後8時

会場：白馬村役場2階201会議室

②日時：10月8日(土曜日)

午後1時から午後2時

会場：子育て支援ルーム
(駐車場は白馬村役場)

「オープンハウス」

内容：官民連携等に関するパネル展示

をご覧ください、ご意見等を伺います。

①日時：10月7日(金曜日)

午後2時から午後5時

会場：Aコープ白馬店

②日時：10月8日(土曜日)

午前10時から午後1時

会場：子育て支援ルーム・木流公園
(駐車場は白馬村役場)

※両日とも勉強会・オープンハウスの

内容は同じですので、ご都合の良い

日時にご参加ください。

白馬あそびまなびフェス 2022 - みんなで複合施設を考えよう

長らくコロナ禍で各種行事が中止になるなど、遊びや学びの機会が少なくなっています。

白馬村図書館等複合施設の候補地の一つである木流公園と子育て支援ルームを会場に、地域の住民や団体・事業者が様々なプログラムを提供する機会を設け、子どもから大人まで幅広い世代が集い多様な遊びや学びを体験できる「白馬あそびまなびフェス2022」を開催します。

様々な体験を通じて身体や頭を使いながら相互の交流を深めるとともに、複合施設のコンセプトとなっている「多様な創造性との出会い」を体感しながら、多くの方に複合施設での過ごし方や必要な機能・空間をイメージしていただき、来場者の意見を伺って今後の施設整備の検討の参考とします。

村民が主役となる楽しい休日をみんなで過ごしましょう！

参加無料！

日時：10月8日(土曜日) 午前10時～午後2時

会場：木流公園・子育て支援ルーム(*雨天の場合はプログラムを縮小して室内で開催します)

内容：外で読書体験、絵本読み聞かせ、野外ミニコンサート、スポーツ体験、車椅子体験、馬や山羊との触れ合い、ものづくりワークショップ、ボードゲーム・カードゲーム、焼き芋、フリーマーケット、キッチンカーなど

*詳細は、白馬村行政公式ホームページをご覧ください、生涯学習スポーツ課までお問合せください。

午後1時から官民連携勉強会、午後2時から図書館等複合施設検討委員会を開催します。お気軽にご参加ください。

お問合せ 白馬村教育委員会 生涯学習スポーツ課 電話：0261-85-0726



法人村民税について

法人村民税には、国税として申告した法人税額を課税標準とする法人税割と、資本金等の額と従業員数によって算出される均等割があります。

白馬村に新たに法人を設立または事業所・事務所を開設した場合、登録事項に変更があった場合は、法人設立（設置）異動等申告書の提出が必要です。（※届出書の様式は税務課窓口または白馬村行政公式ホームページに掲載しています。）

《法人税割の税率引下げについて》

白馬村条例の改正により、令和5年3月31日から令和8年3月30日までの間に終了する各事業年度の税率を7.2%に引下げます。なお、令和4年4月1日以後に開始する最初の事業年度の間申告（予定申告および仮決算による中間申告）については、経過措置等はありませんので、従来どおり8.4%でご納付をお願いします。

なるほど！ 村税情報

Q 事業を休業します。

何か手続きは必要ですか。

A 法人設立（設置）異動届等申告書の提出をお願いします。

Q 申告および納付はいつまでに手続きすればよいですか。

A 決算月以後の2カ月以内にお願います。また、納付書および申告書は決算月の翌月にお送りします。

Q 認可地縁団体と人格のない社団等の違いはありますか。

A 認可地縁団体は法人格を有し、不動産登記を行います。また、どちらも法人村民税は課税対象となりますが、収益事業を行わない場合に限り、均等割の減免（認可地縁団体）または非課税（人格のない社団等）となります。

※人格のない社団等・・・法人格はありませんが法人と同様の活動をしている団体をい

ます。行政区はこれにあたり

※収益事業・・・請負業・不動産業その他の政令で定める事業で、継続して事業場を設けて行われるものをいいます。

Q 認可地縁団体はどのように設立・減免の手続きをすればよいですか。

A 認可地縁団体の認可を受けた団体について、法人設立・設置届のご提出をお願いします。減免申請書につきましては、法人設立届けのご提出時にお渡しします。

【提出書類】

- ① 法人設立・設置届出書
- ② 規約（写）
- ③ 認可書（写）

※法人設立の届出は、県税事務所への届出と収益事業があれば税務署への届出が必要です。手続きに関しては、各機関へご確認ください。



お問い合わせ 白馬村役場 税務課 電話：0261-85-0712

村税・料金の お支払いについて

9月納期の 村税及び 料金	納期限	口座 振替日	納付方法・納付場所				
			現金払い (金融機関及び役 場会計室)	現金払い (コンビニエンス ストア)	口座振替	クレジットカード決済※ (インターネット)	スマートフォン決済 (PayPayまたは LINE Pay)
国民健康保険税 第4期分	9月30日 (金曜日)	9月26日 (月曜日)	○	○	○	○	○
後期高齢者医療保険料 第2期分			○	—	○	—	—
上下水道料 9月請求分	9月26日 (月曜日)	9月26日 (月曜日)	○	○	○	—	—

※：クレジットカード決済には、別途税額に応じた手数料がかかります。

お問い合わせ 白馬村役場 税務課 電話：0261-85-0712 住民課 電話：0261-85-0715 上下水道課 電話：0261-85-0714



第11回 不用食器回収のお知らせ

『食器リサイクルをすすめる会』による『家庭の不用食器回収が行われます。』

●日時：令和4年10月23日(日曜日)午前9時から正午まで

●場所：白馬村役場駐車場

●対象：白馬村内の家庭から出される不用食器(陶磁器製のみ)。1軒でミカン箱3箱程度

《来場前に確認してください》

◎回収できるもの

家庭で不用になった陶磁器製の食器

○割れた食器や欠けた食器 OK!!

▲条件付きで回収

△汚れやごみの付着

事前に洗えばOK!(汚れやごみがついた食器が持ち込まれた場合、その場で持ち込んだ方に洗っていただきます。)

△金属やプラスチック、シールがついているもの(はずせばOK!)

△すり鉢よりも大きいもの

×回収できない(持ち込まれた場合、お持ち帰りいただきます。)

×陶磁器製じゃない(ガラス食器(コレール食器などの加工品も含む)、ボンンチャイナ(ノリタケナルミなど))

×土鍋などの耐熱加工品(直接火にかけられるもの)

× 食器以外のもの(灰皿、花瓶、置物)、調理器具、自作のものなど

× 業務用の食器(宿泊施設や飲食店の食器類は産業廃棄物)

『なぜ不用食器を回収するの?地区集積所やリサイクルセンターとは違うの?』

埋め立てごみの減量化を目的として、使わなくなった食器や、壊れた食器などを新たな食器の原材料としてリサイクル(再資源化)するために不用食器の回収を行います。

地区集積所やリサイクルセンターにごみとして排出した食器は、埋立て処分となります。それを資源として回収することで埋め立て地の延命化を図り、ごみの減量化につなげるのです。

また日本国内の陶土は埋蔵量が減少しており、将来的に枯渇する可能性があります。そこで回収した不用食器をリサイクルし、新たな陶磁器を作る際の陶土に混ぜて再利用します。

※状態の良い物はそのままリユース(再利用)品として無料交換します。

当日の会場内、または白馬村保健福祉ふれあいセンターのリユースコーナーで展示します。こちらでもご利用ください。

※新型コロナウイルス感染症拡大防止にご協力をお願いします。

※悪天候その他やむを得ない理由により中止する場合は、防災無線でお知らせします。

お問合せ 白馬村役場 住民課 電話：0261-85-0715

キャンプ場・グランピング等を経営する方のごみの出し方について

○事業活動によって排出されるごみについて

キャンプ場・グランピング等の事業活動によって発生するごみは、各事業者の責任において処理することになっていきます。

そのため、ごみの収集は廃棄物収集運搬業者に個別委託するようお願いいたします。業者の連絡先については「令和4年度版ごみ・リサイクル物の分け方・出し方ガイドブック」3頁をご覧ください。

また、それ以外の事業に伴って排出されたごみ(事業系一般廃棄物)については、北アルプス広域連合指定の「事業系」ごみ袋を利用するようお願いいたします。

※短い期間のみ営業する期間営業等の場合でも、ごみの出し方を徹底して守っていただくようお願いいたします。



お問合せ 白馬村役場 住民課 電話：0261-85-0715



機密文書を「無料」回収します

環境保全・リサイクル推進のため、個人情報や経営上の秘密が含まれた機密文書の無料回収を行います。持ち込まれた文書は溶解処分し、製紙原料となります。

■日時

令和4年10月7日(金曜日)午前10時から正午まで

■会場

白馬村役場 駐車場(北側)

■搬入方法(厳守)

(1)段ボール箱に入れてから
(2)段ボールの上下を紙テープ(クラフトテープ)でしっかり止める(運搬時の飛散防止)。

ビニールテープ・布テープ(ガムテープ)は使わないでください。

※紙ひもやビニールひも等で縛っただけのものはお断りします

※飛散等により秘密漏洩があった場合、役場では一切責任を負いません

※機密文書以外の紙製容器包装や雑誌・雑紙などの紙類は持ち込みできません

■受入量

ひとつの事業所(家庭)等で、段ボール10箱程度まで(目安)

■注意事項

次の事項について厳守いただきますようお願いいたします。

- ・紙以外の持ち込みはできません。
- ・感熱紙、ファックス用紙、レシート、圧着ハガキ、写真、粘着シート、カーボン紙、ノンカーボン紙など特殊な紙の持ち込みはできません。
- ・ファイルの金具、プラスチック類、金属クリップ、綴りひも、ホチキスの針はついていても構いません。
- ・新型コロナウイルス対策にご協力をお願いします。

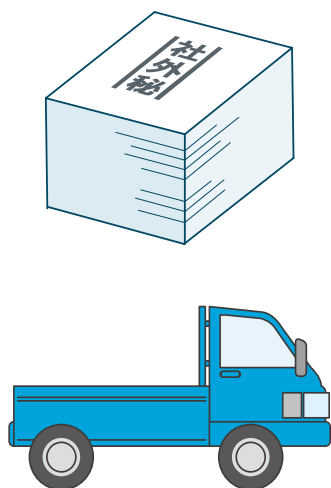

お問合せ 白馬村役場 住民課 電話：0261-85-0715

大北地区 動物慰霊祭のお知らせ

長野県動物愛護会大北支部では、平成14年9月、北アルプス広域連合の広域葬祭場の敷地内に動物の慰霊碑を建立しました。

多くの動物達の霊を慰め、より良い将来を誓う意味でも、是非多くの方々にお参りしていただきしたいと思います。

つきましては、左記日程にて当会主催による動物慰霊祭を執り行うこととなりました。多くの方のご参加をお待ちしております。

○日時

令和4年9月25日(日曜日)

午前10時から11時まで

○会場

北アルプス広域葬祭場

駐車場西側動物慰霊碑前

○費用

無料

○申込み

当日直接会場までお越しください

○お問合せ

長野県動物愛護会大北支部事務局

(大町保健福祉事務所内)

TEL 0261-23-6529

○付記

献花、お供え等をご遠慮ください

お問合せ 長野県動物愛護会大北支部事務局 電話：0261-23-6529



健康づくりだより

9 / 24 ~ 9 / 30 は結核予防週間です

「結核は昔の病気」と思われがちですが、世界では総人口の約4分の1が結核に感染しており、最大の感染症のひとつです。医療や生活水準の向上により、薬を飲めば完治できる時代になりましたが、今でも1日に35人の新しい患者が発生し、5人が命を落としています。

結核ってどんな病気？

結核とは、結核菌によって主に肺に炎症が起きる病気です。

こんな症状があるときは、早めに受診しましょう。「痰の絡む咳」「微熱」「身体のだるさ」が2週間以上続いている

最初は風邪に似た症状から始まります。特に高齢者の方は、症状が出なくても毎年、胸部X線検査を受けましょう。

発病の危険が高いのは・・・
喫煙習慣がある人、結核高蔓延国から来た外国出生者、糖尿病の人、HIV感染や免疫の弱い人、人工透析を受けている人、ステロイドホルモンを使用している人など

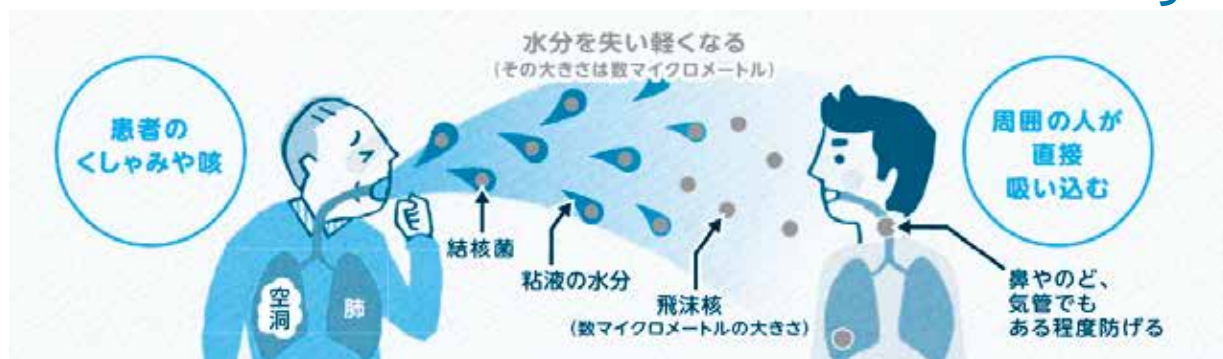

健康であれば、免疫の働きによって結核菌を抑え込むことができるため、感染しても全ての人が発症するわけではありません。病気などで免疫力が落ちると、抑え込まれていた結核菌が再び活動を始め、発病する可能性があります。

どうしたら予防できるの？

健康的な生活が免疫力を高め、結核の予防に繋がります。



抵抗力の弱い赤ちゃんは、結核に感染すると重症になりやすい。予防にはBCG接種が有効です。

結核になったらどうするの？

結核と診断されても、6〜9カ月間、毎日複数の薬をきちんと飲めば治ります。しかし、症状が消えたらとって治療の途中で薬を止めてしまうと完全に治りきらず、菌は抵抗力をつけ、薬が効かない耐性結核菌を作り出してしまいう危険があります。

それを防ぐため、入院中も退院後も医療機関と保健所が協力して服薬を見守るDOTS(ドツツ)という仕組みがあります。薬の管理が苦手な方も安心ですね。

- 適度な運動
- 十分な睡眠
- バランスの良い食事
- タバコを吸わない
- 定期健診

お問合せ 白馬村役場 健康福祉課 電話：0261-85-0713



秋の全国交通安全運動が始まります

広く村民に交通安全の普及・浸透を図り、交通ルールの遵守と正しい交通マナーの実践を呼びかけ、交通事故防止の徹底を図ることを目的として、次のとおり秋の全国交通安全運動が実施されます。

○期 間

令和4年9月21日(水曜日)から9月30日(金曜日)まで

○スローガン

「信濃路は みんなの笑顔 つなぐ道」

○運動の重点

秋口における日没時間の急激な早まりとともに、例年、夕暮れ時や夜間には、重大事故につながるおそれのある交通事故が多発し、歩行中・自転車乗車中の死亡事故が増加します。

また、自動車乗車中における後部座席シートベルトの着用率やチャイルドシートの使用率がいまだ低調であること、さらに、重大事故の原因となる飲酒運転による悲惨な交通事故が依然として後を絶たないことから、次の4点を重点とします。

- (1) 子供を始めとする歩行者の安全と自転車の安全利用の確保
- (2) 高齢運転者等の安全運転の励行
- (3) 夕暮れ時と夜間の交通事故防止と飲酒運転等の危険運転の防止
- (4) 横断歩道における歩行者保護の徹底

お問合せ 白馬村役場 総務課 電話：0261-72-7002

熊の出没注意について

例年、9月から10月にかけて村内で熊の出没が増加します。中には住宅付近の栗などの果樹に登ったり、畑や田を荒らされる被害が出ており、早朝や夕方は熊に遭遇する可能性が高くなります。村民の皆様は、次の点に充分注意して被害に遭わないようにしましょう。

1 夏から秋は熊にとって山の餌が不足する季節で、畑など人家付近に近づくことが多くなり、夕方から朝方にかけての薄暗い時間帯での活動が活発になります。

特に朝夕の薄暗い時間帯のほか、日中においても農作業や森林内に入る場合、見通しの悪い数の多い道を歩くなどの場合は、できるだけ複数で鈴やラジオなど音の出るものを携帯するなど、熊との不意の遭遇に注意しましょう。

2 生ごみや廃果実等の適切な処理のほか、漬物、蜂蜜、飼料、チエーンオイル、塗料など熊を誘引する物について、その管理に充分留意するようお願いいたします。

3 人里周辺等に設置してあるサルやイノシシの捕獲檻については、熊が錯誤捕獲される場合があることから、檻には近づかないようにしましょう。

4 各地区の区長さんには、集落内で草が繁茂して熊などの野生動物が隠れ易い箇所はできるだけ区の作業等で草刈りしていただくようお願いいたします。

5 もし、熊を目撃したり農作物等の被害があった場合は、できるだけ早く白馬村役場農政課まで連絡するようお願いいたします。



お問合せ 白馬村役場 農政課 電話：0261-85-0766



第2回 白馬村の農林業（森林整備）

白馬村の民有林面積は10,618hです。人工林（木材の生産目的のために、人の手で種を播いたり、苗木を植栽する森林）はスギが主体で人工林面積2,154ha、人工林率20%となります。

森林法による所有区分は国有林と民有林に別けられ、民有林所有者の多くは個人や村になります。森林整備は本来、所有者が実施することが基本となりますが、危険が伴うこと、専門的知識が必要になるので、森林組合や林業業者に委託することがほとんどです。健全な森林機能は、大きく3つあります。

- ① 雨水を貯える「水源かん養機能」
- ② 洪水防止、土砂崩防止する「山地災害防止機能」
- ③ 二酸化炭素(CO₂)を吸収・貯蔵する「大気浄化機能」



飯森のスギ



嶺方のナラ

森林機能は、手入をせず放置したままでは大きく低下します。

森林を適正な状態にするためには、下刈、間伐、造林などの手入れが必要になります。この様な森林の手入れを総称して「森林整備」と呼んでいます。整備された森林は、生活に安らぎと潤いを与えるとともに、里山周辺の整備は、野生動物の棲息場所と人間の生活場所を棲み分ける緩衝帯になります。近年の村内森林整備箇所は、飯森一夜山周辺、飯田・堀之内東山周辺、岩岳

持続可能な開発目標(SDGs)に貢献する森林・林業・木材産業

2020森林林業白書より

我が国の森林の循環利用とSDGsとの関係

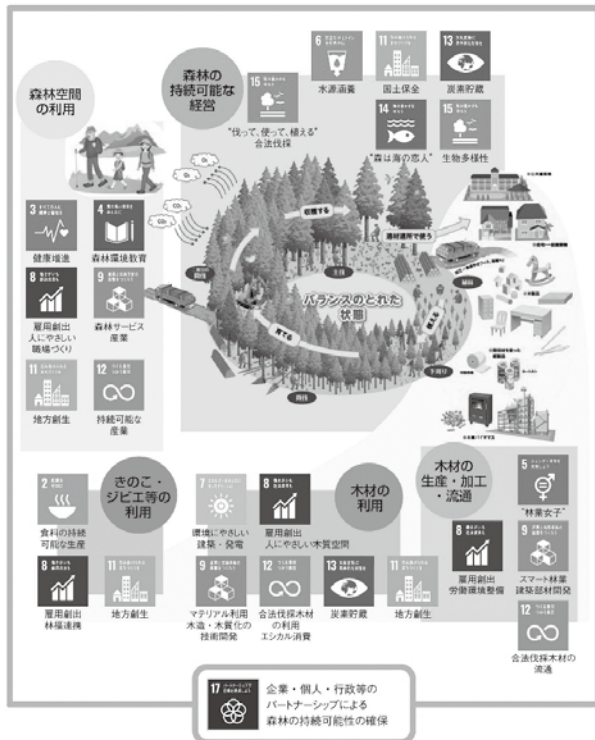

伐採木無償配布 (スノーハーブ)

西山周辺、どんぐり区ナラ枯れ整備、白馬町木流川周辺などです。また、集落支援員により、村有地等の支障木、枯損木撤去を随時実施しており、伐採木は森林資源有効活用のため、村民の皆様は無償配布しています。

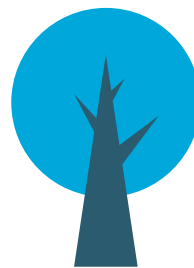

お問合せ 白馬村役場 農政課 電話：0261-85-0766

公用封筒に掲載する有料広告を募集します。

白馬村では、村民の皆様への各種情報提供及び地域経済の活性化並びに自主財源の確保等を目的として、公用封筒に掲載する有料広告を募集します。

募集についての詳しい内容は、白馬村行政公式ホームページ又は担当課までお問合せください。

皆様の応募をお待ちしております。

○広告媒体及び枚数・規格等

広告を掲載する封筒	作成枚数	広告枠の規格
共通封筒 長形3号 120mm×235mm	20,000枚	縦60mm 横80mm
募集枠数	最低価格	担当課(申込場所)
最大3枠	40,000円	総務課

※共通封筒とは全ての課で使用される一般文書送付用封筒を指します。

○掲載位置

封筒裏面(単色刷り)

○掲載料

入札により決定

○掲載内容

白馬村広報等有料広告掲載要綱及び白馬村広報等有料広告掲載基準の規定を満たすもの。

○申込受付期間

令和4年8月22日(月曜日)から9月30日(金曜日)まで

○提出書類

白馬村広報等有料広告掲載申込書
白馬村公用封筒広告掲載見積書
掲載広告原稿及び図面

○選定基準

白馬村広報等有料広告掲載審査会で審査の上、広告掲載が適当と認められるもののうち申込価格の高い者から広告主として決定します。

○その他

広告掲載を申し込まれる方は、左記の要綱等を事前にご確認ください。

- (1) 白馬村広報等有料広告掲載要綱
- (2) 白馬村広報等有料広告掲載基準
- (3) 白馬村公用封筒への広告掲載等に関する要領

※上記要綱等及び申込書・見積書は白馬村行政公式ホームページに掲載しています。

お問合せ 白馬村役場 総務課 電話：0261-72-7002

第72回大北縦断駅伝大会を開催しました

9月4日(日曜日)、3年ぶりに大北地域の市町村のチームによって競い合う「第72回大北縦断駅伝大会」を開催しました。午前9時30分に小谷村の郷土館前をスタートし、フィニッシュの池田町総合体育館まで、全8区間49.8kmを、中学生から一般までのランナーが、タスキを繋ぎフィニッシュを目指しました。

コロナ禍で競技の場が減っている昨今ですが、選手達は練習の成果を発揮し、精一杯力を出し切りタスキを繋ぎました。



結果

順位	市町村名	タイム
1位	大町市	2時間56分36秒
2位	白馬村	3時間9分24秒
3位	小谷村	3時間9分49秒
4位	松川村	3時間11分19秒
オープン参加	池田町	エントリー数不足により

お問合せ 白馬村教育委員会 生涯学習スポーツ課 電話：0261-85-0726



令和4年度日本脳炎第2期予防接種の実施について(高校3年生相当)

厚生労働省は、平成17年度から平成21年度にかけて、日本脳炎の予防接種を一時的に控えていましたが、新しいワクチンが開発され、平成22年度より接種が再開されました。この期間に接種の機会を逃した方(特例対象者)に、日本脳炎第2期の予防接種を実施します。

対象となる方には、7月に通知を送付しております。通知に同封されている「日本脳炎予防接種を受けるにあたっての説明」をよくお読みの上、通知の内容に沿って接種してください。

1. 対象者:
平成16(2004)年4月2日〜平成17(2005)年4月1日生まれ(高校3年生相当)



2. 接種期間:
令和5年3月31日まで
※ただし、20歳未満であれば定期接種として接種できます。

3. 接種方法:
接種を希望する場合は、子育て支援課(電話:0261-8518101)までご連絡ください。村内医療機関名と接種時期をお知らせいただき、それに合わせて子育て支援課から医療機関にワクチンを届けます。より詳しい内容は、お手元に届いている通知をご覧ください。

お問合せ 白馬村教育委員会 子育て支援課 電話:0261-85-8101

オクトーバー・ラン&ウォーク全国市町村対抗戦に参加します。

白馬村スポーツ推進事業の一環としてオクトーバー・ラン&ウォーク2022市町村対抗戦にエントリーしました。

「オクトーバー・ラン&ウォーク」は、10月1カ月間のウォーキングとランニングの距離伸長をアプリで楽しむオンラインイベントです。2021年大会は、345の自治体、計149,056名が参加し、「自治体ランキング」「都道府県ランキング」「個人ランキング」などを毎日参加者に提供し、楽しみながら運動を継続することができます。スポーツ実施率の向上に活用でき、健康促進への意識向上に繋がることや、スポーツによる健康増進・生活習慣の改善に一定の効果が見られるオンラインイベントとして注目されています。

【開催期間】
10月1日(土曜日)から31日(月曜日)まで
【種目】
ウォーキングの部、ランニングの部
【参加費】
無料

【参加方法】
ウォーキングの部は「スポーツタウン

WALKER」アプリ、ランニングの部は「TATTA」アプリをダウンロードする必要があります。参加手順の詳細はこちらから。



【参加特典】
参加者全員にお得な割引クーポンをプレゼント。加えて、歩数・距離に応じて割引クーポンを追加でプレゼント。さらに、ランキング上位になった自治体にお住まいの参加者には景品をプレゼント! 詳しくは大会HPをご確認ください。

【申込締切】
10月31日(月曜日)※開催期間中も申込可能です。



お問合せ 白馬村教育委員会 生涯学習スポーツ課 電話:0261-85-0726



白馬村学校給食センターだより 好評 地元の野菜使っています



白馬村キャラクター
ウィクトワール・シュヴァルプ
ラン・村男III世

給食の献立は、主食・副菜・野菜類（サラダ等）・汁物・牛乳で構成しています。その中で意識していることは、野菜をたくさん使うことです。一食約130gは使用するようにしています。（一日の野菜摂取量の1/3に当たります。）

白馬では野菜を作っているご家庭も多いので、地場野菜を食べる機会が多いと思いますが、センターでも白馬村産の物を積極的に使っています。

現在、お米や味噌、麺は通年で白馬村産を使用していますし、野菜は春先は行者ニンニクやアスパラガス、夏・秋はじゃがいも・玉ねぎ・プチトマト・とうもろこしなど地元の農家の方に作っていただいた新鮮なものをおたくさん活用しています。

「地産地消」とよく言われますが、地元産を使うと運搬費があまりかからない上に新鮮。作った人がわかるので安心。そして何

より、自分が育っているところで、育った野菜を食べる。食べることにより地域を知る機会となりますので、食育には欠かせないものとなっています。

センターでは1日700食ほどの給食を一定時間内に作らなければならぬため、食材はまとまった数量と規格で納品していただく必要があります。さらに衛生基準で、野菜は調理までに3回洗浄するので、なるべく土や異物のない状態で納品していただいています。小規模経営の農家の方には納品の際にご苦労をいただいておりますが、今後も地元農家の方のご協力をいただきながら地場産の利用拡大につとめ、地元の食材を使った白馬の学校給食で元気に育ったと感じてもらえるように、給食作り・センターの運営をしていきたいと思います。

食育・食文化・農産物などご協力いただける方は、お気軽に学校給食センターにお声がけください。



白馬の野菜で、元気に育っています。

お問合せ 白馬村学校給食センター 電話：0261-72-5143

行政相談週間のご案内

10月17日(月曜日)から

23日(日曜日)は行政相談週間です

村では偶数月に1回「行政相談所」を開設しています。行政相談制度は、総務大臣から委嘱された行政相談委員が、国、県、村が行っている仕事への要望や苦情、意見などを住民の皆さんからお聴きし、解決のお手伝いをします。相談は無料で、秘密は固く守られますのでお気軽にご相談ください。

白馬村の行政相談員は 宮田守男さん(森上)です。

〔行政相談日〕 令和4年10月18日(火曜日)

令和4年12月13日(火曜日)

令和5年2月14日(火曜日)

午後1時30分～午後3時30分まで

〔場 所〕 白馬村役場2階 庁議室

〔コロナウイルス感染症対策〕

・ご相談を希望される方はマスク着用にてお越しく下さい。

・発熱等が有る場合はご相談を見合わせていただくようお願い致します。

●電話での相談は…

「行政苦情110番」 電話：026・235・

1100

総務省 長野行政監視行政相談センター(長野市旭町

1108)

お問合せ 白馬村役場 総務課 電話：0261-72-7002

総務課 移住・定住担当 若山

私事ではありますが、8月末をもち白馬村役場での地域おこし協力隊を終えることになりました。約1年という短い間でしたが、様々な経験をさせていただきありがとうございました。

この1年、総務課に配属されましたが、中からみた職員さんは村のことを考え、一生懸命に職務を全うされていて、普段お会いする村民の方から白馬村についてお話を聞くと、村民の方々も村のことを考え行動されていて、多方面から多くの方が村のことを考えて行動されているのだと知り、感動し、白馬村の住民であることを誇らしく思えた1年でした。

住宅の問題もあり、移住希望者にとつてなかなか移住できない現状もあります。今後村有地の活用で白馬村に、白馬村を大好きな方たちが移住してきて、更に素敵な村に発展していくと嬉しいです。

引き続き村内にはいる予定ですので、見かけた際にはお声掛けいただけますと幸いです。

白馬高校支援係 公営塾「しろうま學舎」スタッフ 満岡



8月3日に体験入学が行われ、多くの中学生や保護者の方に来校して頂きました。しろうま學舎も見学の対象となり、公営塾についてより多くの方に興味・関心を持っていただけたことは大変嬉しく思います。また、夏休み期間も自習で利用する生徒の姿も見られ、学習の成果が結果として表れることを願っています。

9月21日と22日は二期の中間テストがあります。一学期に思うような結果が出せなかった人はこれから巻き返すチャンスです。テスト前の塾の利用、また新規の入塾もお待ちしています。3年生は進路選択に向けてここが正念場です。進学する人も就職する人も悔いの残らないよう、頑張りましょう。

公証週間について

法務省と日本公証人連合会では、毎年10月1日から7日までの1週間を「公証週間」と定めて、皆さんに公証制度を正しく理解していただくとともに、この制度の御利用を呼びかけております。

公証制度は、私たちの日常生活における法律的紛争を未然に防止し、法律上の権利や義務を明確にし安定させることを目的として、証書の作成等の方法により、一定の事項を公証人に証明させる制度です。

この公証事務を担当する公証人は、判事、検事、法務事務官などを長く務めた法律実務の経験豊かな者の中から法務大臣が任命

した法律の専門家です。

次のような約束事には公正証書の作成をお勧めします。

- 遺言
- お金の貸し借り
- 不動産の売買や貸し借り
- 離婚に伴う養育費や慰謝料等の支払
- 任意後見契約（公正証書によることが必要です。）

大切な契約や取引において公正証書は皆さんの権利を正しく確実に守ってくれます。

次の表は、県内にある公証役場の一覧です。(令和4年7月1日現在)ご利用下さい。

名称	所在地	電話・FAX番号
長野公証役場 公証人 栗原 雄一 福光 洋子	〒380-0872 長野市大字南長野妻科437-7 長野法律ビル1階	026-234-8585(電話) 026-234-8558(FAX)
松本公証役場 公証人 佐藤 美知幸 加藤 武志	〒390-0874 松本市大手二丁目5番1号 モモセビル3階	0263-35-6309(電話) 0263-35-7309(FAX)
上田公証役場 公証人 高澤 弘幸	〒386-0023 上田市中央西一丁目15番32号 フコク生命上田ビル3階	0268-22-5477(電話) 0268-28-5007(FAX)
飯田公証役場 公証人 田玉 修一	〒395-0033 飯田市常盤町30番地 飯伊森林組合ビル2階	0265-23-6502 (電話・FAX兼用)
諏訪公証役場 公証人 岡田 治彦	〒392-0026 諏訪市大手二丁目17番16号 信濃ビル3階	0266-53-4641(電話) 0266-78-9030(FAX)
伊那公証役場 公証人 田畑 恵一	〒396-0023 伊那市山寺298番地1 福祉まちづくりセンター3階	0265-73-8622 (電話・FAX兼用)
佐久公証役場 公証人 竹村 政男	〒385-0027 佐久市佐久平駅北26番地7 藤ビル2階	0267-54-8305(電話) 0267-54-8306(FAX)

お問合せ 白馬村役場 住民課 電話：0261-85-0715

ハロウィンジャンボ

55億

ハロウィンジャンボミニ

1等前後賞合わせて5,000万円
1等3,000万円、
前後賞各1,000万円

この宝くじの収益金は
市町村のふるさとづくりや
環境対策、高齢化対策など
地域住民の福祉向上の
ために使われます。

9月21日(水) 同時発売

各1枚 300円

発売期間 9月21日(水)～10月21日(金)
抽せん日 10月28日(金)

宝くじ公式サイト
<https://www.takarakuji-official.jp/>

ご購入は長野県内で!

大北高等職業訓練校 訓練生募集のお知らせ

大北高等職業訓練校では次のコースの訓練生を募集します。

電子計算機科（パソコン）

- ・初心者コース
日時 10月～翌年3月 全18回 毎週月曜日 18時～21時
 - ・ビジネス実践コース
日時 10月～翌年3月 全18回 毎週水曜日 18時～21時
- 電子計算機科共通事項
定員 5名以上で開講 受講料 各35,000円
申し込み 9月30日（金曜日）までに電話または直接訓練校へお問合せください。

観光ビジネス科（外国語）

- ・実践英会話コース（入門編）
日時 10月～12月 全10回 毎週火曜日 14時30分～16時30分
 - ・実践英会話コース（実践編）
日時 10月～12月 全10回 毎週月曜日 18時15分～20時15分
 - ・韓国語コース
日時 10月～12月 全10回 毎週月曜日 18時～20時
- 観光ビジネス科共通事項
定員 5名以上で開講 受講料 各25,000円
申し込み 9月30日（金曜日）までに電話または直接訓練校へお問合せください。

お問合せ 大北高等職業訓練校 電話：0261-22-2050

ダウンロードの方法

- iPhone（iOS端末）の場合は、AppStoreで、Android端末の場合はGoogle Playで『白馬村防災ナビ』と検索するか、もしくは下記のリンク先より各ダウンロードページへ移動できます。



白馬村防災ナビ QRコード(Android端末用)



白馬村防災ナビ QRコード(iOS端末用)



上記QRコード対応の携帯電話をご利用の場合、アドレスを読取ることができます。



白馬村防災アプリ「白馬村防災ナビ」はダウンロードしましたか？
無料で配信しておりますので、是非、ダウンロードしてお使いください。
※防災アプリと登録制メールは同等の情報配信しますが、情報の多重化を目的としているため、両方の登録を推奨します。

無料
アプリ

■問合せ先 白馬村役場 総務課 電話：0261-72-7002



「県下一斉司法書士無料法律相談」相談所の開設について

長野県司法書士会大町支部

10月1日は「法の日」です。

私たち司法書士は、皆様の貴重な財産権をはじめ、権利の保護に携っておりますが、この法の日を中心に、県下の各市町村において「司法書士無料法律相談」を実施して、ご相談をお受けします。お気軽にお出掛けください。

司法書士には守秘義務が課せられておりますので、皆様の秘密は厳守いたします。

記

1 日 時

令和4年10月6日(木曜日)午後1時～午後4時

2 場 所

白馬村保健福祉ふれあいセンター相談室

3 相談内容

- 不動産の登記、会社（法人）の登記に関するもの
- 不動産の売買・贈与等の取引に関するもの
- 相続・遺言に関するもの
- 空き家に関するもの
- 高齢者・障がい者等の財産管理や成年後見制度の利用に関するもの
- クレジット・消費者金融・銀行カードローン等債務に関するもの
- アパート等の賃貸借契約から生じるトラブルに関するもの
- 悪質商法被害に関するもの

4 予約について

- 少額裁判に関するもの
- 訴状・答弁書等の作成に関するもの
- 貸金・売掛金等の回収に関するもの
- 中小企業法務に関するもの
- その他、司法書士の業務及びそれに関連する相談 など

なるべくご予約下さい、当日も受け付けますが事前申込の方が優先です。

予約受付は、受付期間（令和4年9月26日（月曜日）～相談日前日（午後3時締切）まで、受付電話番号（0261-237855）（担当：菅澤）です。

5 新型コロナウイルス感染が発覚した場合に備えて、相談前に連絡先を聞き取りますのでご了承ください。



防火管理者講習会のお知らせ

■甲種防火管理新規講習

防火管理者の資格を取得するための講習会を開催します。

■期日

10月13日（木曜日）・
14日（金曜日） 2日間

■会場

フレンド・プラザ大町2階会議室（大町市文化会館南側）

■対象

防火管理者の資格を必要とする仕事に従事している人が対象ですが、仕事に携わっていない人でも受講できます。

■定員 40名

■費用

3,720円（テキストと交換で13日に講習会場受付にて集金します）

■申し込み

9月12日（月曜日）から10月4日（火曜日）までに、受講申込書に顔写真1枚（縦3cm×横2.4cm）を貼付して、最寄りの消防署にお持ちください。

※受講願書は、最寄りの消防署または北アルプス広域消防本部のホームページにあります。

お問合せ 北アルプス広域消防本部総務課予防係 電話：0261-22-0166
北アルプス広域大町消防署 電話：0261-22-0119
北アルプス広域北部消防署 電話：0261-72-0119
北アルプス広域南部消防署 電話：0261-62-0119



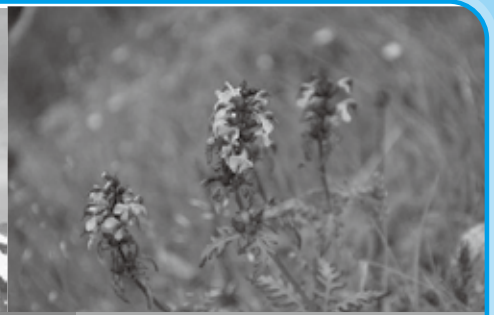

HAKUBA H.S. Report Channel

白馬高校レポートチャンネル

白馬
高校

令和4年8月9日（第172号）

発行：白馬高校 教務係

TEL 0261(72)2034(代表)

ホームページも
ご覧ください⇒



7月19日 台北市立建国高級中学とのオンライン交流

昨年に引き続き、国際観光科2年生24人が台湾の台北市立建国高級中学校の生徒18人とオンライン交流を行いました。今回は4グループに分かれて、それぞれの生活文化や学校文化、サブカルチャーについて紹介しました。

交流は英語を用いて行われました。建国高級中学校では日本語が第2外国語の中で一番人気だそうで、白馬高の生徒に学習した日本語で声をかける場面もありました。白馬高の生徒は「用意した原稿を読むことに精一杯で、台湾の生徒にたくさん助けられた。次回はもっとやり取りできるようにしたい」と感想を語りました。

コロナ禍にあっても、生徒が生活の国際交流を体験できるよう、今後もこのようなオンライン交流を続けていきます。



7月20日 2学年進路ガイダンス

世の中にある職業の一端を知り、自分の進路選択について考える機会として、2年生がそれぞれの興味に応じて15の分野に分かれて、大学や専門学校の担当の方からお話を伺いました。

各講座では、本校の水道水や市販のミネラルウォーターをサンプルとして成分分析を行ったり、マウンテンバイクを組み立てたりと体験的な内容を用意していただき、生徒たちは熱心に取り組んでいました。

今回の機会をきっかけに、生徒たちにはこれから様々な経験を積み、ものの見方・考え方を広げて、将来の進路選択につなげてほしいと思います。



7月25日～26日 1学年登山

3年ぶりに学年登山を実施しました。白馬岳コースと白馬大池コースに分かれてそれぞれがゴールを目指しました。梅池自然園にある登山口から白馬乗鞍岳、白馬大池までは湿原や雪渓、大きな岩を乗り越えたりと、変化に富んだ山道を登りました。

白馬岳コースは白馬大池からさらに、小蓮華山、三国境を経て白馬岳を目指しました。小蓮華山から白馬岳までは後立山連峰を望む縦走路となり、山歩きの醍醐味を味わうことができました。白馬岳山頂にたどり着いた生徒たちの表情は達成感に満ちており、「一人では登れなかった」と口にする生徒もいました。両コースとも山荘で一泊し、翌日、往路を下山しました。生徒の一人は下山後に山を見上げ、「あんなところを登ってきたのか」と驚いた様子を見せていました。



初めて本格的な登山を体験した生徒も多かったですが、急登が続く道や山頂手前で「大丈夫?」「もう少し!がんばれ!」と互いを気遣ったり、励ましたりする声も多く聞こえ、今回の山行を通して、学年の団結力や絆がより深まったのではないかと思います。また、白馬岳の麓で学ぶことに誇りをもってくれたらと思います。

8月3日 体験入学



十分な感染防止対策を講じたうえで、事前申込制による体験入学を実施しました。

全体会では、学校概要や進路状況の説明、生徒会の生徒による学校生活の紹介が行われました。続く体験授業では、普通科、国際観光科それぞれの特色ある授業を2部構成で展開し、本校生徒も交えて実際の授業を体験してもらいました。体験授業後には部活動や公営塾、寮の見学も実施し、白馬高校の様々な側面を知っていただけたと思います。

当日は、県内外から多くの中学生および保護者の方にお越しいただきました。中学生のみなさんには、体験授業や部活動見学での本校生徒の姿から、白馬高校での生活のイメージを持っていただけたのではないかと思います。大勢のみなさんの白馬高校への入学を心待ちにしています。



ふれあい教室「染め物講座」

コロナ禍で3年ぶりとなりましたが、染め物講座を開講しています。
春・夏・秋の季節ごとに違う地域の身近な草花や特産物を利用して、受講生皆さん毎回真剣ながらも楽しんで布を染めています。「どの素材にしようかなあ、どんな色になるかなあ」と染める前に色々悩みながら、それぞれ思い思いの作品作りに取り組みまわって楽しさが伝わってきます。10月まで全5回シリーズ、11月の文化祭での展示に向けて作品作りを進めています。

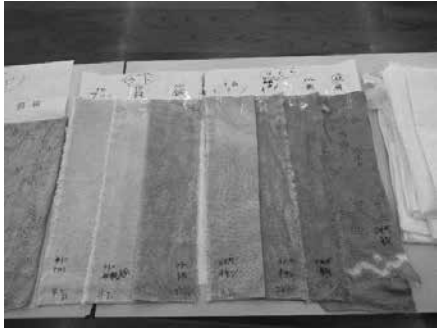

白馬村子ども会育成会 夏の行事

「JR大糸線に乗って糸魚川へ - フォッサマグナミュージアムツアー」

8月4日(木曜日)に村内の小学校4〜6年生21名が参加して、白馬村子ども会育成会連絡協議会の夏の行事「JR大糸線に乗って糸魚川へ - フォッサマグナミュージアムツアー」を開催しました。
JR大糸線で糸魚川駅を訪れ、駅舎内の「ジオパル」で列車模型等を見学した後、フォッサマグナミュージアムの各種展示を觀賞し、美しいヒスイや大地の裂け目「フォッサマグナ」など地域の自然について楽しく学びました。
また、帰路につく前には、2016年12月に起きた糸魚川駅北大火のまちなみ再生事業として整備された糸魚川市駅北広場「キターレ」を訪れ、展示されていた資料から当時の様子についても知ることができました。子どもたちの夏休みの思い出のコマとして刻まれたことと思います。

2022.9.20

Vol. **511**

白馬村公民館

館長 横川 秀明

Tel.0261-85-0726

Fax.0261-85-0723



糸魚川駅 ジオパル



フォッサマグナミュージアム

※この行事は大糸線全線開通65周年を記念し、大糸線利用促進事業助成金を活用して開催しました。

祝 白馬村 二十歳の集い

8月15日(月曜日)にウイング21文化ホールで、令和4年度二十歳の集い」を開催しました。令和4年4月の民法改正に伴い成年年齢が18歳に引き下げられたことを受け、白馬村ではこれまでの成人式に替わる行事として、20歳・21歳を対象に開催し、代表の下川慎司さんから謝辞のご挨拶がありました。

新型コロナウイルス感染症の第7波の中でしたが、約50名の参加者が友人や恩師と久しぶりの再会を果たし、想い出話に花を咲かせていただきました。二十歳の皆さんのこれからのご活躍をお祈り申し上げます。



第22回白馬村青少年育成村民大会

令和4年10月22日(土曜日) 13:30～ ウイング21文化ホール

- 白馬中学生意見発表
- 講演会

演題 **「みんながつくる みんなの学校」**

～すべての子どもの居場所を地域の学校に～ (仮)

講師 **木村 泰子氏 (大阪市立大空小学校 初代校長)**

※「聞こえ」に不安のある方のために要約筆記がつきます。

「青少年は地域社会からはぐむ」という観点に立ち、広く村民の理解と協力を得ながら、家庭・学校・地域社会・企業・民間団体及び行政が一体となって青少年健全育成運動を進めることが大切です。白馬村を愛し、元気で思いやりのある青少年の育成をめざして、今年も青少年育成村民大会(兼社会福祉大会)を開催します。

第52回白馬村文化祭のご案内

今年も11月4日(金曜日)～6日(日曜日)の3日間、ウイング21で白馬の秋の風物詩である白馬村文化祭を開催します。コロナ禍ではありませんが、今年は作品展や芸能発表、姉妹都市の静岡県河津町、和歌山県太地町をはじめとする物品販売などを計画しております。5日は音楽系のステージ発表等、6日は踊り系の発表会を予定しております。

日頃、同好会・サークル・グループなどを通して活動されている皆様の、積極的な参加をお待ちしております。出展やステージ発表、出店のお申込み方法は、新聞折り込みチラシや白馬村ホームページにある申込書に記入していただき、FAXでお申込みいただくか、白馬村公民館までお越しください。大勢の皆さまのお申し込みをお待ちしております。

FAX

0261・85・0723

申込み締め切り

令和4年9月30日まで

図書館の おやすみ	・月曜日 祝日 ・毎月 最終金曜日（館内整理休館日） →祝日と重なる場合、休館日が変更となります。 ・その他 やむを得ず、臨時休館・臨時閉館する場合があります。
図書館の 開館時間	午前9時～午後6時

お知らせ

工作教室 『手作り ハロウィン ランタン』を開催します

日程：10月14日(金曜日)～10月16日(日曜日) 午前11時

場所：白馬村図書館

対象：すべて(未就学児以下は保護者同伴)

※要申込

持ち物：牛乳パック(開いた状態のもの)・ハサミ・
カッター・のり・筆記用具



新着案内

【一般・郷土】

書名	著者名
薬屋のひとりごと 12	日向 夏
こいごころ (「しゃぼけ」シリーズ 21)	畠中 恵
よって件のごとし	宮部 みゆき
幻想的な背景を描く	六七賢
終止符のない人生	反田 恭平
à table SHIMA vol.02	タサン志麻
信州おやき大百科	小出 陽子

【児童書・絵本】

書名	著者名
ようかいのもり ためきクリニック	長谷川 あかり/さく
図解大事典深海生物	東海大学海洋学部/監修
バーバパパとゆかいなかぞく	アリス・テイラー/作
かいけつゾロリにんじやおばけあらわる!	原 ゆたか/さく・え
いちばん強いヤツはだれだ!?危険生物vs恐竜・古生物(水中王)超バトル図鑑	新宅 広二



今月のおすすめ本

『その本は』

又吉 直樹
ヨシタケ シンスケ

内容紹介

本好きな王様のために、旅から珍しい本の話
をたくさん持ち帰った2人の男たち。毎晩、王
様のために語られる「その本は…」から始ま
るお話は、クスッと笑え、ほっこり、ウルッ
とくるショートストーリー。芥川賞作家の又
吉直樹と、絵本作家ヨシタケシンスケによる
抱腹絶倒、感涙必至の本の物語。



『ナゾトキ・ジパング』 青柳 碧人

「ミョーデス！」日本大好き留学生ケ
ビンと、人望だけはある大学生の秀次
が、日本の名所や名物を巡り、数々の
事件の謎を日本愛と知識で解く、コミ
カルなミステリ。



『けむレシピ』 小林 摩利子

燻製の基本も掲載している、スモー
ク初心者も安心の燻製レシピ本。お
家でも、キャンプでも、お酒もすすむ、
簡単に作れておいしい食材とレシピ
を紹介します。



『かえるのほんや』 やぎ たみこ/作・絵

池の柳の根元にある、かえるの本屋
さん。いつものおはなし会の1冊目は
「かえるから かえる」、大人気の絵本
です。奥の部屋では、かえるたちが
絵本を作っていて…。



『今こそ学びたい日本のこと』 蜂谷 翔音

マンガやアニメ、日本独自の文化、
歴史、習慣といったジャパニーズカ
ルチャーを、世界の人々に伝えるこ
とはできますか？日本人にこそ伝えたい
日本の魅力を紹介。



『リゼッターを つきに行く』 カタリーナ・ヴァルクス/作

「すごいうそをつきに行こう！」と、
出かけたリゼッターと友だちのトカゲ
のポピ。ゾウのポポフにバカンスと
うそをついたら、一緒に行くと言わ
れてさあ大変！

○以下の図書(漫画含む)の寄贈をお願いします。

- ・白馬村に關係する資料
- ・発売から過去5年以内の本
- ※日焼け、汚れ等の著しいもの、記載内容が古く、資料的
価値が低いもの(例:発行から5年以上経過した実用書、
百科事典)はお受けできません。

○図書館利用案内

- 9・10月の休館日—
- ・毎週月曜日 ・祝日(9/23) ・館内整理休館日(9/30・10/28)

9月～10月 保健ガイド

20日～翌月末までの予定を日付順に記載しています。

■ 乳幼児健診等

会場：白馬村保健福祉ふれあいセンター1階

月日	事業名	対象になるお子さん
9月20日(火)	2か月育児相談	令和4年7月生※こそだて支援ルーム
9月22日(木)	3歳健診	令和元年6月～8月生
9月26日(月)	P T (理学療法士)相談	予約制
9月29日(木)	あそびの教室ほっぷ②	令和2年5月16日～7月生
10月7日(金)	乳児健診	令和4年5月・令和3年11月生
10月12日(水)	2歳相談	令和2年8月～10月12日生
10月13日(木)	もぐもぐ相談	令和4年2月～4月生
10月18日(火)	あそびの教室ほっぷ③	令和2年5月16日～7月生
10月19日(水)	あそびの教室ほっぷ①	令和2年8月～10月12日生
10月21日(金)	2歳歯科検診	令和2年5月～9月
10月24日(月)	2か月育児相談	令和4年8月生 ※子育て支援ルーム
10月25日(火)	3歳健診	令和元年9月～10月17日
10月31日(月)	P T (理学療法士)相談	予約制

■ 予防接種

会場：白馬村保健福祉ふれあいセンター1階

月日	事業名	対象になるお子さん
9月21日(水)	乳幼児予防接種	個別にご案内しています
10月14日(金)	乳幼児予防接種	個別にご案内しています
10月28日(金)	乳幼児予防接種	個別にご案内しています

■ 心配ごと相談

開設日	時間	場所	相談員	お問合せ先
10月11日(火)	13:00～15:00	白馬村保健福祉 ふれあいセンター2階 ボランティアルーム	司法書士 人権擁護委員 民生児童委員	白馬村社会福祉協議会 0261-72-7230

※予約は必要ありませんので、お気軽にお越しください。

■ 弁護士無料法律相談(予約制)

開設日	時間	場所	相談員	お問合せ先
11月8日(火)	13:00～15:00	白馬村保健福祉 ふれあいセンター2階 ボランティアルーム	モリモト リョウ 森本 遼 弁護士	白馬村社会福祉協議会 0261-72-7230

※予約が必要です。相談時間は30分ですので、相談内容を整理してお越しください。

■ 子育て支援ルーム

※支援ルームは登録制となっておりますので、初回利用時に登録カードの記入をお願いします。
※日曜日～金曜日 AM9:30～12:00 PM13:00～16:00 自由利用で開室しています。

月日	内容	対象	時間
9月20日(火)	なかよし広場(運動遊びをしよう)	未就園児親子	10:30～
9月20日(火)	リフレッシュ講座 運動でセルフケア ☆要予約 *託児あり☆要予約	未就園児保護者	10:30～
9月22日(木)	タッチケア	0歳児親子	10:30～
9月27日(火)	なかよし広場(運動遊びをしよう)	未就園児親子	10:30～
9月29日(木)	人形劇 ホーボーズパペットシアター「おじいさんとたぬき」	未就園児親子	10:30～
10月3日(月)	おはなし会	未就園児親子	10:30～
10月4日(火)	なかよし広場(散歩に行こう)	未就園児親子	10:30～
10月6日(木)	お昼会 ☆要予約	未就園児親子	11:20～
10月11日(火)	なかよし広場(散歩に行こう)	未就園児親子	10:30～
10月13日(木)	おいしいものたべよの日	未就園児親子	11:20～
10月18日(火)	なかよし広場(散歩に行こう)	未就園児親子	10:30～

☆予約は支援ルームに連絡をしてください。

※支援ルームご利用の際は、必ず検温をしてからお越し下さい。

※入室したらず、手洗いと健康確認チェックシートの記入をお願いします。

※新型コロナウイルス感染の状況により、閉室又は閉室時間の変更をする事もありますので、ご不明な点は子育て支援ルームにお問合せください。

※白馬村行政公式ホームページ、白馬村母子手帳アプリおよびさまメモリーズ by 母子モにも掲載します。

お問合せ：白馬村子育て支援課子育て支援ルーム (0261-72-3025)

■ 休・祝日緊急当番医表

月日	曜日	北部地区 (白馬・小谷)	大町市内	南部地区 (池田・松川)	歯科	白馬村内薬局 当番店
9月23日	金	しんたにクリニック	遠藤内科医院	あつみ病院	岡江歯科医院	松川村 (0261)62-9888 フジノヤ薬局・白馬アップル薬局
9月25日	日	しんたにクリニック	最上整形外科クリニック	みどりクリニック	竹内歯科医院	池田町 (0261)62-2151 フジノヤ薬局
10月2日	日	栗田医院	菊地クリニック	はーぶの里診療所	武田歯科医院	白馬村 (0261)72-8060 太田薬局
10月9日	日	神城醫院	小野医院	あつみ病院	西澤歯科医院	大町市 (0261)22-5091 フジノヤ薬局
10月10日	月	白馬診療所	平林医院	若林医院	佐藤歯科医院	大町市 (0261)23-3211 フジノヤ薬局
10月16日	日	横沢医院	横澤内科医院	近藤医院	柏原歯科医院	白馬村 (0261)71-1182 白馬アップル薬局
10月23日	日	小谷村診療所	市立大町総合病院	西森整形外科	グリーン歯科クリニック	大町市 (0261)23-6666 -
10月30日	日	栗田医院	野村クリニック	太田医院	おだ歯科	白馬村 (0261)72-6482 太田薬局





姉妹都市コーナー

静岡県 河津町



プロに教わる料理

服部栄養専門学校（東京都渋谷区）の出張オープンキャンパスが8月4日、役場調理実習室で行われました。
町内外の中高生14人が参加し、同校の西洋料理主席教師の関口智幸さんをはじめとする3人を講師に迎え、オムレツとミニッツステーキ作りに挑戦しました。
参加した学生たちは講師の実演を見て、調理用のエプロンの結び方やフライパンの返し方、ステーキを焼く時のポイントなどを教わりました。学生たちはプロの手ほどきを受けながら真剣に調理に取り組んでいました。

和歌山県 太地町



自動運転実証実験

8月1日より、高齢者等の移動手段の確保を目的に既存の町営じゅんかんバスが運行できないエリアから太地漁協スーパー、病院、役場等を自動運転（レベル2）により周回する公共交通サービスの実証実験を開始いたしました。

有料広告欄

スマホアプリで広報はくば配信中！！

マチイロ
マチを好きになるアプリ

App Store からダウンロード
Google Play マチにインストール

いざという時のために
ダウンロードしておきましょう。

白馬村防災ナビ
(防災アプリ)

App Store からダウンロード
Google Play マチにインストール

ケーブルテレビ白馬に関するお問い合わせは…

ケーブルテレビ白馬指定管理者：
株式会社イーアイシーコミュニケーションズ
受付時間：平日午前8時30分～午後5時30分
・加入／故障等のお問い合わせは
TEL 0261-85-0074
・取材等のお申し込みは
TEL 0261-85-0116

認知症の相談窓口は

地域包括支援センターです
お気軽に72-6667にお電話ください

白馬村の認知症サポーター数 1268人
(令和3年2月現在)



広告募集中 広報はくば及び白馬村行政公式ホームページに掲載する広告(有料)を募集しています *お問合せ 白馬村役場総務課

編集後記

8月号に引き続き、3ページにマイナンバーカードの記事を掲載しています。まだマイナンバーカードをお持ちでない方で、マイナポイント事業第2弾の申込を希望する方は、令和4年9月末までにマイナンバーカードの申請が必要になります。9月からはマイナンバーカードのオンライン申請をお手伝いする窓口が住民課に開設されます。せっかくカードを作るならマイナポイントのもらえる9月中に、ぜひ申請をお願いします。
(広報編集担当：田中)

人口：8,414人 男：4,216人 女：4,198人 世帯数：3,979世帯
(令和4年9月1日現在)

※ 上記の数字には、外国籍の住民・世帯数も含まれています。
住民基本台帳法の一部が改正されたことにより、外国籍の住民の皆さんも住民基本台帳に登録されることとなりました。(平成24年7月9日改正法施行)