



※広報はくばでは毎月表紙写真を公募しています。※時節に合わない等により採用できない場合もありますが、御了承ください。

2023 **10**
Vol.565

令和5年度 認定こども園しろま保育園 運動会

9月26日(火曜日)に、しろま保育園の運動会が開催されました。

当日は時折小雨の降る中での開催でしたが、新型コロナウイルスの制限が無くなり、大勢の観客、来賓の声援を受け、91名の園児は元気いっぱい練習の成果を発揮していました。

広報はくば

白馬村の決算……………	2	スマートフォン決済アプリによる上下水道料金の納入について…	10
ミライへの分別……………	6	私立高等学校生徒奨学補助金……………	10
放課後児童クラブ・放課後こども教室について……	7	白馬村の人事行政の状況……………	14

白馬の豊かさとは何か
—多様であることから交流し学びあい成長する村—

令和4年度 白馬村の決算状況

一般会計の概要

歳入 69億6,560万1千円
 歳出 67億74万1千円

財政健全化の方針を堅持した結果、前年度に引き続き財政調整基金(家計で言うところの貯金)の取崩しをせず、将来の負担に備えるため同基金に1億5,400万円、減債基金に2,600万円、義務教育施設整備基金に1億5,000万円の積立を行っております。なお、全ての基金を合わせた年度末残高は、平成から令和を通じて過去最高額となっております。

また、健全財政の堅持と公債費抑制のため、引き続き新規発行債(新しい借入れ)を元金償還額(借金の返済金)以下とすることにより、村債現在高も前年度比で8.4%の減となりました。

決算収支等

項目	令和4年度(千円)	対前年比(%)
歳入	6,965,601	△0.6
歳出	6,700,741	△2.2
形式収支	264,860	
翌年度へ繰り越すべき財源	52,199	
実質収支	212,661	
単年度収支	72,920	
財政調整基金積み立て	84,488	
実質単年度収支	157,408	

歳入 69億6,560万1千円

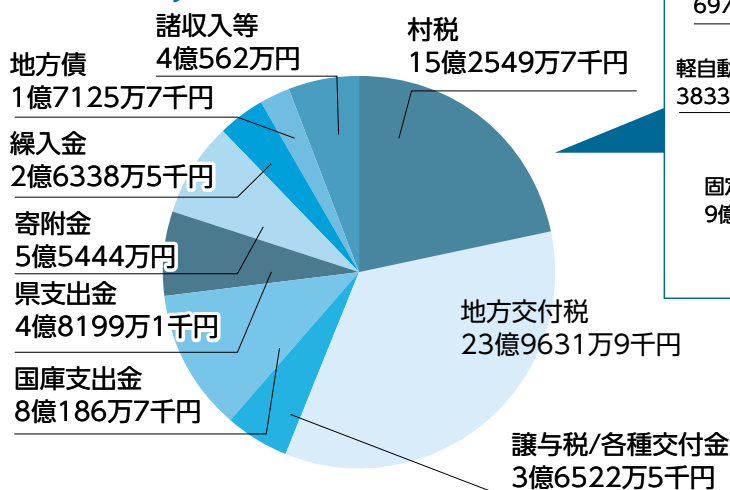

村税内訳



歳入の概要

令和4年度の歳入歳出差引額(形式収支)は2億6,486万円で翌年度へ繰り越すべき財源5,219万9千円を差し引いた実質収支は2億1,266万1千円です。そのうち財政調整基金等への積立を行った残額の8,266万1千円を令和5年度へ繰り越しました。なお、実質収支から昨年度の実質収支を差し引いた単年度収支は7,292万円、単年度収支に財政調整基金積立て等を加味した実質単年度収支は1億5,740万8千円となりました。

村税は、2億3,516万7千円の増で15億2,549万7千円となりました。いずれの税目も前年を上回る税収となりました。特に固定資産税については、事業用家屋と償却資産に係る特例がなくなったことにより1億8,630万円あまりの大幅増となりました。地方交付税は、普通交付税と特別交付税がありますが、特別交付税において、除雪費の前年度精算分8,658万2千円が他の減額要因を飲み込む形で、1996万8千円の増となりました。譲与税/各種交付金については、新型コロナウイルス感染症対策地方税減収補てん特別交付金がなくなったことにより1億5,715万1千円の大幅な減額です。



歳出 67億74万1千円

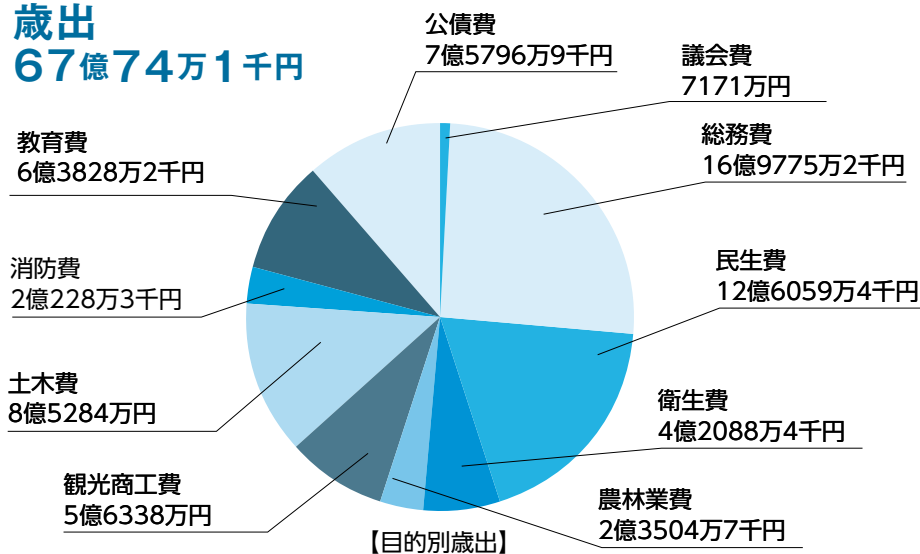

国庫支出金は、新型コロナウイルス感染症対応
 応地方創生臨時交付金2億1,604万9千円、
 児童手当国庫交付金8,046万7千円が主な
 ものです。
 県支出金は、前年に比べ1億369万8千円
 (27.4ポイント)の大幅増でした。主なものは、
 新型コロナウイルス感染症対策に係る第6波対

応事業者支援金6,910万円、白馬ジャンプ競
 技場管理委託金4,732万円などです。また、
 水力発電施設などの所在市町村への交付金とし
 て電源立地地域対策交付金443万5千円が交
 付されており、当村においては保育所運営経費
 に活用しています。

寄附金は3,216万3千円の増となりました。
 うち、ふるさと白馬村を応援する寄附金は
 5億4,145万9千円でした。

繰入金金は、「ふるさと白馬村を応援する基金」
 から目的に応じた事業へ2億4,198万円を
 繰入れました。

村債は1億7,125万7千円で、令和4年度
 も引き続き新規発行債は元金償還額以下とした
 ため前年度比1億6,034万1千円(48.4
 ポイント)の大幅な減です。

諸収入等には、村税延滞金1,441万9千
 円や北アルプス広域連合からの還付金1,
 948万9千円などが含まれています。

歳出の概要

目的別歳出(行政の目的に従って行われるい
 わば事業別の分類)の状況をグラフに、性質別歳
 出(ごついう行政目的に使われるかは問わず、い
 わば横断的にその性質によって区分する分類方
 法で、地方団体の財政の構造上の特色やその良
 否を判断する場合に用いられる)の状況を表に
 まとめました。

目的別で見ますと、総務費は前年度比5,
 308万7千円の増となりました。ふるさと
 納税の寄附額増加に伴う返戻業務委託料が2,

920万1千円増加したほか、新型コロナウイルス
 感染症対策に係る電力・ガス食料品等の給
 付金事業を行ったことによるものです。

民生費は1億2,616万1千円の減となり
 ました。令和4年度は福祉基金への積立てを行
 わなかったこと、新型コロナウイルス感染症対
 策に係る給付金事業を総務費から支出したこと
 が主な原因です。

衛生費は3,272万4千円の減となりました。
 クリーンコスモ負担金について管理方法及び契
 約内容の見直しを行ったことなどによるもので
 す。

農林業費は、ほ場整備事業で4,327万6千
 円の減額などがあり、全体としては1,
 187万7千円の減となりました。

観光商工費は、2,278万8千円の増となり
 ました。道の駅白馬の土地購入や、ナイトシャト
 ルバスの運行再開・プレミアム付き商品券事業
 等の新型コロナウイルス感染症対応交付金事業
 を行いました。

土木費は前年度比2億5,067万9千
 円の大幅減となりました。除雪事業1億6,
 356万1千円減などによるものです。

教育費が1億4,267万8千円の増となつた
 のは、義務教育施設整備基金へ1億5,000万
 円の積立てを行ったことによるものです。

性質別で見ますと、物件費の増はふるさと納
 税事業の返礼業務委託料によるもの、維持補修
 費の減は除雪委託料によるものなど、前述の目
 的別で触れた内容が性質別での理由にもなつて
 います。

扶助費の減額は、臨時特別給付金や児童手当



【性質別歳出】

(単位：千円.%)

	令和3年度	令和4年度		
	決算額	決算額	構成比	増減率
人件費	1,030,600	1,037,358	15.5	0.7
物件費	1,032,856	1,171,817	17.5	13.5
維持補修費	491,945	328,548	4.9	△ 33.2
扶助費	535,406	409,590	6.1	△ 23.5
補助費	1,615,994	1,636,731	24.4	1.3
公債費	712,776	757,969	11.3	6.3
積立金	656,584	660,473	9.9	0.6
投資・出資・貸付金	20,000	15,000	0.2	△ 25.0
繰出金	362,201	368,083	5.5	1.6
普通建設事業費	389,027	315,172	4.7	△ 19.0
災害復旧費	1,287	0	0.0	△ 100.0
合計	6,848,676	6,700,741	100.0	△ 2.2

の減額によるものです。補助費は温泉施設燃料高騰重点支援事業など新型コロナウイルス感染症対策に係る事業により増額となっています。
普通建設事業はその名のとおり建設に関するものであり、道路改良事業、ほ場整備事業、学校環境整備事業などです。

【健全化判断比率】

	実質赤字比率	連結実質赤字比率	実質公債費比率	将来負担比率
白馬村	—	—	14.3	21.7
(早期健全化基準)	(15.0)	(20.0)	(25.0)	(350.0)
(財政再生基準)	(20.0)	(30.0)	(35.0)	(—)

令和4年度決算に基づく白馬村の健全化判断比率及び資金不足比率の公表

【資金不足比率】

水道事業会計	—
下水道事業会計	—
農業集落排水事業特別会計	—

※企業会計などの資金不足は該当がありませんでした。

「地方公共団体の財政の健全化に関する法律」に基づき、令和4年度決算数値から算定した財政健全化判断比率をお知らせします。
公表する指数のうち、実質赤字比率、連結実質赤字比率、資金不足比率については関係する各会計での赤字、資金不足はありませんので、公表する数値はありませんでした。
実質公債費比率は14.3と前年に比べ1.2ポイント増加しました。指数は前2年度の数値を加えて3か年の平均値で算定します。これは、元利償還金が増加していることなどによるものです。
将来負担比率は21.7で前年度に比較して18.3ポイント改善しました。これは、地方債現在高や債務負担行為の支出予定額などから、基金残高などを差引くことで計算します。令和4年度は債務負担行為の額が増えましたが、地方債は元金償還額以上の新規発行債を抑制しており、また、基金残高も増えたことが原因です。
白馬村の健全化判断比率は他町村と比較して高めですが、財政的には問題のない範囲の数値となっています。しかし、実質公債費比率は、今後も神城断層地震以降の大型事業債の償還が続くため、引き続き健全財政を堅持するよう努めます。

お問い合わせ 白馬村役場 総務課 電話：0261-72-7002



企業会計の決算

企業会計は、料金収入などの事業収益で運営される会計です。白馬村では、水道事業、下水道事業がこれにあたります。令和4年度の決算においては、令和2年度から続いていたコロナ禍の影響による上下水道料金の減少から脱却の兆しがみられ、両事業とも営業収益は回復傾向となりました。一方で、電気代の高騰や物価高の影響により、今後の費用の増大が憂慮されるものとなっています。

(税抜)

会計名	総収益	総費用	純利益
水道事業会計	317,643千円	241,862千円	75,781千円 (対前年比12,083千円増)
下水道事業会計	489,864千円	464,775千円	25,089千円 (対前年比512千円減)



配水管布設替工事 (新田)



公共樹設置工事 (白馬町)

特別会計の状況

◆国民健康保険事業勘定特別会計

歳入:1,018,522千円

歳出:1,013,069千円

歳入・歳出とも前年度に対し増額となりました。歳出の主な要因は保険給付費、(国保から病院に支払う経費)及び高額療養費が増加したことによります。

特に高額療養費の増は、病気が重症化して医療費が大きくなっている場合に発生します。

村では特定健診、人間ドック等の受診補助を実施していますので、病気の早期発見・早期受診、重症化予防に引き続きご協力をお願いします。

◆後期高齢者医療特別会計

歳入:106,784千円

歳出:106,678千円

75歳以上及び65歳から74歳で一定程度の障がいがあり加入希望された方が加入する医療制度の特別会計です。

令和4年10月から所得に応じた一部負担金の割合に2割負担が新設されました。

令和4年度の白馬村1人当たりの医療費は、731,397円で昨年度より25,052円の減額となりました。

◆農業集落排水事業特別会計

歳入:3,567千円

歳出:3,561千円

野平地区の農業集落排水事業を運営する特別会計です。維持補修関係及び地方債の償還が主なものです。令和4年度末の地方債残高は、14,446千円です。

お問合せ 白馬村役場 上下水道課 電話：0261-85-0714 住民課 電話：0261-85-0715





シリーズ ミライへの分別 (vol.6)

未来の地球環境や白馬村の豊かな自然環境を守り、次世代へとつなげるために今からできることを始めていきましよう。

- ① 必ず洗濯をして、乾かす。
- ② 透明な袋に入れて出す。

■衣類・布類のリサイクル

衣類・布類はウエス(工業用雑巾)や羊毛(わた)などにリサイクルされています。また、リサイクル以外にもリユース(再使用)もされており、中古衣料として国内での販売や海外への輸出が行われています。

(1)衣類・布類として出せるもの



ジャケット、ジーンズ、セーター、Tシャツ、毛布、タオルなどが対象になります。なお、衣類についているボタン、ファスナーなどは取らずに出してください。

衣類・布類を出す際は次のことに注意しましょう！

- ① 破れたもの、汚れのひどいものは細かく切って「燃えるごみ」
- ② 使用済みの下着・靴下は細かく切って「燃えるごみ」
- ③ 和服、クッション、布団、電気毛布、絨毯などは「50音順ごみの出し方一覧表」を参考にして出しましょう。



お問合せ 白馬村役場 住民課 電話：0261-85-0715

令和5年度「信州発もったいない キャンペーン」の実施のお知らせ

長野県では、環境などに配慮した消費行動(エシカル消費)を周知し、食品ロスの削減に向けた行動を県民の皆様幅広く呼び掛けるため、賛同いただいた協力事業者と連携したキャンペーンを行います。

◆開催時期

令和5年10月を中心として、県下一斉に実施(実施期間は1か月から通年と、事業者により異なります)

◆キャッチコピー

「信州発もったいないキャンペーン」すぐ食べると手前からとって「もったいない」が食品ロスをへらします。

◆推奨行動

○てまえどり

日頃のお買い物の中で、購入しすぐ食べる場合には商品棚の手前に置かれている商品を選ぶ



○30・10(さんまる・いちまる)運動

宴会等では、最初の30分・最後の10分は席に座って料理を楽しむ

○地産地消

地元白馬村の食材を使うことで、地元の生産者の利益や輸送費の削減につながる



これらは一例ですが、できる範囲での行動からご協力をお願いします。

お問合せ 白馬村役場 住民課 電話：0261-85-0715

放課後児童クラブ・放課後子ども教室について

国が進める放課後子ども総合プランにおいて、授業終了時刻からご家庭の事情に応じて、お子様をお預かりする事業です。放課後児童クラブと放課後子ども教室の2つの事業があります。

放課後児童クラブは就労などの事情により昼間保護者が家庭にいない児童に対して、政令で定める基準に従い、適切な遊び及び生活の場を提供しています。

白馬村では、白馬北小放課後児童クラブ(場所・白馬村保健福祉ふれあいセンター三階)、白馬南小放

課後児童クラブ(場所・白馬南小体育館内)の二か所で開設しています。

下校後クラブに来ると、各自宿題をしたり好きな本を読み、その後ホールに出て鬼ごっこやバトミントンなど体を動かしたり、塗り絵やレゴ、人生ゲームなどのボードゲームを楽しみます。

平日はそれぞれの児童クラブで過ごしますが、土曜日や小学校の夏休み等長期休み期間は、合同で行い小学校の垣根を超えて遊びます。

今年の夏休みは白馬南小放課後

児童クラブで行い、一年生から五年生の児童と一緒に過ごしました。

みんなで協力し机を動かし場を整えて、家庭から持参したお弁当やおやつを食べたり、先生や上級生に教えてもらいながら掃除もしました。

体育館や校庭で体を動かしたり、友達と協力してレゴやプラレール・ジョイントマットで大きな作品を作ったり、ペンや色鉛筆でカラフルに塗り絵をするなど、子ども達の自由な発想で楽しむ姿がたくさん見られました。詳しい情報は白馬村行政公式ホームページをご覧ください。

下校後クラブに来ると、各自宿題をしたり好きな本を読み、その後ホールに出て鬼ごっこやバトミントンなど体を動かしたり、塗り絵やレゴ、人生ゲームなどのボードゲームを楽しみます。

平日はそれぞれの児童クラブで過ごしますが、土曜日や小学校の夏休み等長期休み期間は、合同で行い小学校の垣根を超えて遊びます。

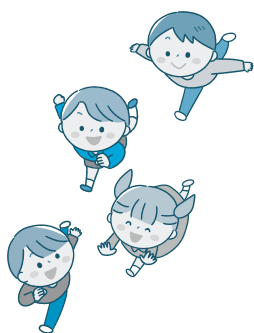

放課後子ども教室は放課後の

児童の居場所を提供し、異年齢間の交流の促進による仲間作りや地域の人々との関わりを求め、児童も大人も共に生き、共に育ち合う場の創造を目的としています。

対象児童

1〜4年生 15名程度

開設場所

白馬村役場多目的研修室・多目的ホール

開所時間

平日 毎週月曜日

下校時間〜午後4時半(最終5時)年に何回か特設子ども教室も開設します。

申し込み

対象児童には、4〜5月に申し込みを受付ます。

下校後教室に来ると、宿題をします。支援員が分からない部分の指導を行います。

宿題が終わると、多目的ホールにて自由に遊びます。フリスビーやボール、バトミントン等の道具があります。時にはみんなでドッジボールを楽しみます。室内ではカルタやトランプをしたりオセロや将棋やパズルを楽しんでいます。

「絵本の読み聞かせ」も毎回あり、絵本とも親しんでいます。折り紙が得意な子も増えました。

今年度は、バルーンアート体験や木の実や小枝でのアート作品作りも楽しみました。木流しの会にご協力いただきトトロの森と一緒に散策して、植物について楽しく学びました。

今後とも地域の方に協力いただきながら様々な活動をしていく予定です。

今後とも地域の方に協力いただきながら様々な活動をしていく予定です。



冬期間のし尿及び雑排水汲取りの受付についてのお知らせ

(1) し尿汲取りについて

し尿の汲取り業務は、年末に申込みが集中します。

このため、年内に汲取りを希望される方及び別荘等を管理され、汲取りを必要とされる方につきましては、早めに申込みをお願いします。申込みが遅くなると、年内に汲取りが出来ない場合がありますのでご了承ください。

◇冬期間の汲取り業務について

汲取り業務は、冬期間でも実施してはいますが、積雪・道路事情等により作業が予定どおり実施できない場合が多くなります。

冬期間に汲取りを申し込まれた方は、便槽及びその周辺の除雪をお願いします。

◇その他

便槽の中に生理用品、ビール類、スリッパ等捨てないでください。

(2) 雑排水汲取りについて

雑排水を年度内に汲取る場合の受付は、11月末で終了し、それ以降の受付については翌年4月以降の汲取りとなります。(降雪時期、受付状況により変更になる場合があります)

し尿及び雑排水の汲取り申し込み先(地区名、氏名、電話番号をお伝えください)
(有)山田商会
電話
0261-2314446
住所
大町市大町5422
受付時間等
①午前8時から正午まで
②午後1時から午後5時まで
(土曜日・日曜日・祝日・年末年始を除く)

お問合せ 白馬村役場 住民課 電話：0261-85-0715

4年ぶりに敬老会を開催

村内の70歳以上の高齢者を招待して、4年ぶりとなる敬老会が開催されました。約300名の方にご出席いただき、記念公演では歌謡ショーとステージマジックが披露されました。曲やマジックの合間には出演者らの軽快なトークもあり、ご出席いただいた方には楽しい時間を過ごしていただきました。



百歳の長寿をお祝い



9月18日の「敬老の日」にあわせて、今年度百歳を迎えられた方、迎える方に対し、丸山村長より内閣総理大臣及び長野県知事からの表彰状と記念品、白馬村から祝金を授与し、長寿のお祝いをさせていただきました。

今年度、白馬村で百歳を迎える方は5名。9月18日時点で白馬村内で百歳を超える方はこの5名を含め総勢12名。最高齢の方は104歳となります。

長寿おめでとうございます。

お問合せ 白馬村役場 健康福祉課 電話：0261-85-0713



「白馬村健康づくり推進協議会」公募委員募集中

村では、保健活動の推進を図るため、「白馬村健康づくり推進協議会」を設置します。

この協議会では健康増進法に基づく「白馬村健康増進計画(第3期)」を策定します。

そして、「白馬村審議会等の委員公募要綱」に基づき、村民の方からも委員に加わっていただくこととし、このことについて積極的な意見を述べていただける方を募集していますので、村民の皆さんからの応募をお待ちしています。

【募集の概要】

- 1 募集人数 2名
- 2 任期 委嘱の日から2年間(概ね令和7年10月末日まで)
- 3 開催回数 年3回程度(場合によっては若干回数が増える場合もあります。)
- 4 報酬費等 会議に出席いただいた場合には、村が定める報酬額をお支払いします。
- 5 その他 会議は平日で、1回概ね2時間程度を予定しています。

【応募要領】

- 1 応募資格 次の(1)から(3)の、いずれの要件にも該当する方

(1) 白馬村に住民登録している18歳以上(令和5年10月1日現在の)方

(2) 他の審議会等の公募による委員に選任されていない方

(3) 行政区に加入しているなど、地域活動に積極的に参加している方

2 応募方法

【申込手続】

次の書類を白馬村役場健康福祉課に持参、郵送、FAX又はe-mailにより提出してください。

応募申込書(必要事項を記入してください)・健康づくりについて、あなたのご意見やご提案等を必ず応募申込書に記述してください。

【受付期間】

令和5年10月23日(月曜日)～11月13日(月曜日)

【郵送する場合】

11月13日(月曜日)までの消印のあるものに限り受付します。

【持参する場合】

期間中の受付は、午前8時30分～午後5時15分までです。

なお、土曜日、日曜日及び祝日は閉庁のため、受付できません。

【FAX、e-mailで提出する場合】

11月13日(月曜日)午後5時00分までに送信願います。

3 応募申込書の入手方法

(1) 白馬村役場健康福祉課で入手できます。

(2) 白馬村行政公式ホームページの行政計画内の「健康増進計画」で、応募申込書様式等をダウンロードできます。

4 選考方法

提出された「応募申込書」により選考を行います。なお、応募者多数の場合には、白馬村審議会等の委員公募要綱第7条の規定に基づき、選考委員会により選考します。

5 選考結果の通知

令和5年11月下旬(予定)に、郵送により本人あて通知します。



スマートフォン決済アプリによる 上下水道料金の納入について

令和5年11月から上下水道料金をスマートフォンアプリで納入できるようになります。利用できるアプリは、PayPay・LINE Pay・d払い・au PAYの4つです。

1. サービス概要

スマートフォン又はタブレット端末を利用し、対応アプリで納付書のバーコードを読み取ることでスマホ決済による納入ができます。手数料はかかりません。

ご利用には、事前に対応アプリをインストールし、設定を行ったのち、残高のチャージまたは銀行口座等と連携しておく必要があります。

2. 注意事項

・金融機関やコンビニエンスストア等の窓口でアプリを掲示しての納入はできません。

・アプリを利用して納入された場合、領収書は発行されません。領収書が必要な方は、金融機関やコンビニエンスストア等で現金で納入してください。

・請求金額がアプリの上限金額を超えるもの、バーコードの印字がないもの、読み取りができないものはスマートフォン決済でのお支払いはできません。

・やむを得ない事情で納期限後に納入される場合は、バーコードの上限に記載してある支払期限まではアプリを利用して納入できません。

・アプリのインストール及びご利用にかかる通信料は自己負担になります。その他アプリの操作方法やポイント付与等については、各運営会社にお問合せください。



お問合せ 白馬村役場 上下水道課 電話：0261-85-0714

私立高等学校生徒奨学補助金

白馬村では、私立高等学校（中等教育学校後期課程を含む）に在学する生徒の奨学と保護者負担の軽減を図るため、補助金を交付します。

対象者

基準日において、白馬村に住所を有する保護者で、お子さんが長野県内の私立高等学校に在籍している者であること。（基準日：補助を受けようとする年度の10月1日）

※ただし、保護者及び同一世帯員で村税等の滞納がある場合は該当になりません。

補助金額

生徒一人あたり年額20,000円

申請方法

「白馬村私立高等学校生徒奨学補助金交付申請書」に必要事項を記入し、「在学証明書」を添付して白馬村教育委員会教育課に提出してください。

提出期限

教育委員会が定める日時

その他

対象者には申請書を送付しますが、申請書が届かない場合は教育委員会へご連絡ください。（申請書は、10月に送付予定です）

お問合せ 白馬村教育委員会 教育課 電話：0261-85-0738



学校給食センターだより

学校給食は、栄養のバランスを取りながら、なるべく多くの食材になじみ、興味を持ってもらえるように、献立を考えています。

今回は、これから旬を迎えるごぼうを使った、ご飯が進むと評判の『ごぼとん丼（ごぼうと豚肉のごんぶり）』のレシピを、栄養教諭の秘伝の技に雑学を加え、村男が皆さんに紹介☆見聞します。

ごぼうは皮ごと食べると風味がよく、汁物や炒め物に万能な食材です。細く長く地中にしっかり根を張るため縁起の良い食材として親しまれ、古くから様々な料理に使われています。また、青森県では、「ごんぼ」と呼ばれ親しまれています。料理をする時に、ささがき、アク抜きの手間が…という方もいらっしゃると思いますが、最近では冷凍野菜としてごぼうのささがきもありますので、気軽に「ごぼう」を使ってもらえればと思います。

また給食献立は、メインの食材を別のものに変えても調理ができるレシピが多いので、今回ご紹介したレシピを基本として、ご家庭それぞれのお好みの食材で『おうちごんぶり』を堪能してみてください。

給食センターは奥が深いのです。



白馬村キャラクター
ヴィクトワール・シュヴァールブラン
村男Ⅲ世

シリーズ☆栄養教諭秘伝のレシピと工夫術☆ ごぼとん丼（4人分）

＜材料＞

豚ももコマ……………	200グラム	A	うす口しょうゆ…	大さじ2
ごぼう……………	100グラム		三温糖……………	大さじ2
にんじん……………	20グラム		本みりん……………	大さじ1.5
玉ねぎ……………	120グラム		清酒……………	大さじ1.5
しらたき……………	60グラム		食塩……………	少々

※キノコ類を入れても美味しい！

水溶き片栗粉（片栗粉：小さじ2、水：小さじ2） かつおだし…200cc

＜作り方＞

- 1 ごぼう・にんじんはささがき、玉ねぎはスライスしておく。
Aの調味料はあらかじめ合わせておく。
- 2 深めのフライパンや鍋に油をひき、肉と野菜、しらたきを炒める。
- 3 具材に火が通ったら、Aの合わせ調味料とかつおだしを加えて軽く煮る。
- 4 お好みの味かげんになったら水溶き片栗粉でとろみをつけて完成。
炊き立てのご飯にかけて、ホクホクでめしあがれ

＜お好みアレンジ＞

片栗粉でとろみをつけず、つゆだけでもよし!!卵でとじても美味!!また、生姜やんにくなどを加えると食欲UPの香りができますよ。

ささがき…漢字で「笹掻き」と書き、笹の葉の形のように切る切り方です。ごぼうなど長いものを切るときに使います。薄く、面を大きく切れるので、味や火が通りやすくなります。野菜を回しながら、包丁を寝かせて、削るように薄く切っていきます。ピーラーを使うと子どもも手伝えます。

三温糖…上白糖を作る際に出る液糖を煮詰めて作るものです。煮詰める間のカラメル化現象により色づくため、茶色に仕上がります。栄養的には上白糖とほぼ変わりありませんが、カラメル化によって香ばしい香りがするため、料理に使うことで深みやコクを与えてくれますよ。

ごぼうの「アク」とされている成分はポリフェノールの一種でクロロゲン酸と言います。悪玉コレステロールの減少などが期待できます。水にさらさず使うか、軽く水にさらし、あまり長くさらし過ぎないことをおすすめします。ごぼうは、食物繊維やミネラルが比較的豊富で、食物繊維は、水分を大量に吸収して、便を軟らかくし便通を良くする栄養成分です。野菜にはそれぞれ栄養素や、効能がありますよ☆ごぼうの旬は11～2月で（新ごぼうと呼ばれるものは初夏）、これからたくさん出回ります。

※1グラムは計量スプーンの小さじ5分の1、一つかみはだいたい1グラムとされています。

このコーナーでは、地場産品の利用や学校給食の献立をご紹介します。リクエストがありましたら、どんどんお伝え下さい。栄養教諭の工夫術も加えご紹介します。質問・リクエストお待ちしております。

お問合せ 白馬村学校給食センター 電話：0261-72-5143



「ごぞんじですか？ 白馬のすいどう(第23回)」

お客様の「給水装置」と漏水について



漏水とは、水道管から水が漏れている場合に使用される用語で、漏水の場所によっては水道料金に影響し、お客様のご負担が増えることとなります。

配水本管(配水管)からの取出し部から家庭に引き込まれている水道管(給水管)と止水栓、不凍栓、水栓柱、蛇口などの給水管に直結する給水用具をまとめて「給水装置」と呼びます。

「給水装置」はお客様が水道を使用する為に設置したもので、水道メーターを除きお客様の財産となります。したがって維持管理についてもお客様で行っていただき、それに係る費用もお客様が負担することとなります。(別図参照)

ただし、水道メーターの配水管側にある止水栓まではお客様で断水

や止水が困難な為、修繕に係る費用は、上下水道課で負担します。

漏水修理や改造・撤去など「給水装置」に関する工事の依頼は、白馬村上下水道課の指定を受けた「指定給水装置工事事業者」に依頼してください。指定基準は水道法によって定められています。

また、道路部の水道本管(配水管)においても老朽化等により漏水事故が増加しております。修繕などの維持管理上、断水をお願いする場合がございますのでご協力をお願いします。

漏水箇所により費用負担が異なります

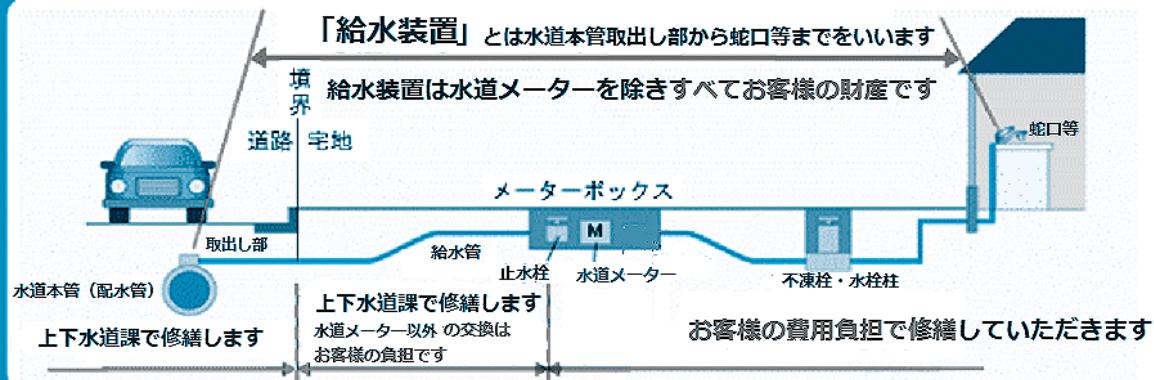

道路部での漏水

白馬村役場
上下水道課に通報し
てください。

宅地内での漏水 (境界～メーター)

白馬村役場
上下水道課にご連絡くだ
さい。

宅地内での漏水 (メーター～蛇口)

この範囲の漏水は、お客様から直接
「指定給水装置工事事業者」に修繕を
依頼してください。

◆指定給水装置工事事業者の一覧はホームページ
または、上下水道課までお問い合わせ下さい。

お問合せ 白馬村役場 上下水道課 電話：0261-85-0714



第15回 白馬村の農林業 (農業の働き手と新規就農者)

1. 農業の働き手

農業を主とした仕事としていた基幹的農業従事者人口は、人口減少、高齢化、定年延長等の複数要因により減少が続いています。今後も、減少傾向は続くと思われています。

令和5年から12年後の令和17年は65人との予測が示されています。また、年齢構成は65経営体(人の5割強が85歳以上との予測もあります。

2. 認定農業者

認定農業者制度は、村の農業経営基盤強化促進基本構想に基づき農業者が作成した計画を村が認定します。認定農業者に対する村の支援として、農業機械、農業施設等導入更補助があります。国、県の支援もあります。

白馬村の認定農業者 単位：経営体(人)

過去a H22(2010)	すこし前b R2(2020)	現在c R5(2023)	未来d(*) R17(2035)	b/a	c/a	d/a
16	37	43	65	231%	269%	406%

※希望数値

働き手の予想 (長野県農業会議資料より) 単位：経営体(人)

区分	過去a H22(2010)	現在b R2(2020)	未来c R17(2035)	b/a	c/a
長野県	73,047	55,516	23,416	76%	32%
白馬村	294	158	65	54%	22%

3. 新規就農者

「農業の働き手の予想」から、新規就農者は未来の「白馬の農業」を担う存在として、期待されています。

新規就農者は、国の経営発展事業・経営開始資金・就農準備資金(※1)を受けることができます。農業法人設立、有機JAS認証取得(※2)、独自ブランド経営等、積極的・特徴的経営をしている新規就農者もいます。

白馬村の新規就農者数 単位：人

H29 (2017)	H30 (2018)	R1 (2019)	R2 (2020)	R3 (2021)	R4 (2022)
4	4	6	4	5	4

認定新規就農者含む認定農業者は、着実に増加しています。大規模3法人(営農面積60ha〜130ha)に、農地の約7割が集積されている状況です。

農業法人で知識を習得し、新規就農者として独立する農家もいます。耕作放棄地を減らし、鳥獣被害を増やさないためにも、認定農業者の役割は今後、益々重要になります。

※1 原則49歳以下。
※2 化学農薬肥料などを使用せず自然由来資材のみで、生産された農産物等を、農林物資の規格化等に関する法律(JAS法)で認可された登録機関が認証する制度。



KURARI Farm

倉り農園
くらり のうめん

○有機JAS取得農家 倉り農園

澤西洋和さん(沢渡)

世界を旅して、白馬で有機JAS取得農家になりました。

アルプスファーマー
スクラブ役
員として、
各地マル
シエで農産物販売
しています。

有機野菜



○農業法人(株)せせらぎ 太谷農場

太谷敏也さん(八方口)

就農5年目にして米・食味分析鑑定コンクール国際大会で特別優秀賞を受賞し、今年7月より農業委員として農業振興のために、ご活躍いただいています。





ゴールドラッシュ



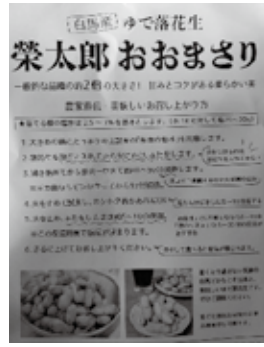

榮太郎おおまさり





○独自ブランド農家 榮農園 佐藤栄太郎さん(大出)

千葉県で農業修業後、白馬で認定新規就農者となった期待の若手農家です。白馬産落花生、とうもろこしは大人気です。

お問合せ 白馬村役場 農政課 電話：0261-85-0766



村職員人事行政の運営状況をお知らせします

村の人事行政を村民の皆さんに理解していただくために、「白馬村人事行政の運営等の状況の公表に関する条例」に基づき、職員数や給与、サービスなどの状況について公表します。

※白馬村行政公式ホームページ（[URL](http://www.vill.hakuba.lg.jp/)http://www.vill.hakuba.lg.jp/）でも公開しています。

●職員の任免および職員数の状況

▼部門別職員数の状況と主な増減理由 (各年4月1日現在)

部門	令和5年度 職員数	令和4年度 職員数	前年比	増減理由
一般行政※1	79人	81人	-2人	育休代替職員の任用終了
教育※2	14人	14人	0人	増減無し
公営企業等※3	8人	9人	-1人	職員の退職
合計 (定数)	101人 (115人)	104人 (115人)	-3人	育休代替職員の任用終了 職員の退職

※1 議会、総務、税務、労働、農林水産、商工、土木、民生、衛生の職員総数

※2 教育委員会に係る職員数

※3 国民健康保険事業、下水道事業、水道事業などの職員総数

※合計欄の「定数」は白馬村職員定数条例に規定する定数

▼採用及び退職の状況

(各年4月1日現在)

区分		令和5年度	令和4年度
採用	新規採用	6人	3人
	新規再任用	4人	0人
	計	10人	3人
退職等	定年退職		4人
	自己都合		7人
	再任用職員の上限年齢到達		0人
	育休代替職員の任用終了		2人
計			13人

●職員のサービスの状況／職員の勤務時間その他勤務状況／職員の休業に関する状況

▶勤務時間 午前8時半～午後5時15分（週38時間45分）※休憩時間は正午～午後1時です。

▶年次休暇の取得状況（令和4年中）平均9.2日

▼育児休業の取得状況

(令和5年4月1日現在)

区分	1年未満	1年以上 2年未満	2年以上 3年未満
男性	0人	0人	0人
女性	3人	1人	0人

●職員の福祉及び利益の保護の状況

▼健康診断などの実施状況

(令和4年度)

区分	人数など
健康診断受診者数	60人
人間ドック受診者数	35人
がん検診受診者数	11人
公務・通勤災害の認定数	2件
不利益処分に関する不服申し立て	0件

▼福利厚生事業

地方公務員法第42条に基づく職員の保健、元気回復その他厚生事業に関する事項を実施するため、福利厚生のための団体「白馬村職員互助会」を条例に基づき設置し独自事業を実施するとともに、「長野県市町村職員互助会」への事業委託により福利厚生事業を実施しています。

村職員（101人）は互助会会費として給料月額1,000分の4.8に相当する額（令和4年度1,826千円）を納め、村からは互助会負担金として給料月額1,000分の2.3に相当する額等（令和4年度873千円）を負担しています。

※上記会費の内給料月額1,000分の2.8（令和4年度1,063千円）を個人会費として、また上記負担金の内給料月額1,000分の2.3（令和4年度873千円）を負担金として長野県市町村職員互助会に納めています。

※互助会には白馬村社会福祉協議会及び白馬山麓環境施設組合職員も加入しており、上記の会費・負担金からは省いて計上してあります。



●職員の研修の状況

(令和4年度)

区分	研修内容	修了者数
職員全体研修	ハラスメント研修	37人
職員全体研修	登山研修	19人
職員全体研修	例規システム操作研修	11人
長野県市町村職員研修センター等研修	各種研修 (一般職員研修、コンプライアンス研修、法務執務基礎研修等)	28人

●職員の分限及び懲戒処分の状況

(令和4年度)

区分	人数
分限区分※1	0人
懲戒区分※2	0人

※1 職員が職責を十分に果たせない場合に、公務の能率維持などを目的として行う、降任、免職、休職、降給の処分

※2 職員の義務違反などがある場合に、公務における規律と秩序維持を目的として行う、戒告、減給、停職、免職の処分

●職員の人事評価の状況

地方公務員法の改正により、平成28年度から人事評価制度が法律上の制度として義務付けられました。人事評価は、任用、給与、分限その他の人事管理の基礎として活用するため、公正かつ定期的に行わなければならないこととされています。

本村においても、「白馬村職員人事評価実施規程」により、評価基準の明示や評価結果の本人への開示などの仕組みを導入し、評価の観点として「能力評価」と「業績評価」の両面から評価して、人事管理の基礎とすることを定めています。

取組状況としては、公正な評価の確保のために評価者を対象とした研修会を実施しており、処遇反映については、令和5年12月の勤勉手当及び令和6年1月の昇給から行います。

●職員の給与の状況

▼人件費（一般会計決算）

区分	住民基本台帳人口	歳出額	人件費	人件費率
令和4年度	R5.3.31現在 8,566人	6,848,676千円	1,030,600千円	15.0%

※議員報酬、委員報酬、特別職報酬等を含みます。

▼職員給与費（一般会計予算）

区分	職員数 (A)	給与費			1人当たり給与費 (B/A)
		給料	職員手当	期末・勤勉手当 計(B)	
令和5年度	94	316,932千円	59,264千円	123,093千円 499,289千円	5,312千円

※職員手当には退職手当を含みません。

※一般会計上の職員数のため、全職員数と異なります。

▼職員の平均給料月額、平均給与月額及び平均年齢

(令和5年4月1日現在)

区分	一般行政職		
	平均給料月額	平均給与月額	平均年齢
白馬村	289千円	324千円	40.0歳

※給与月額は、給料月額に扶養手当、住居手当、時間外手当などの諸手当を加えた額です。

▼職員の初任給

(令和5年4月1日現在)

区分	区分	白馬村
	一般行政職	大学卒
高校卒		154,600円

▼特別職給料、議員報酬の状況

(令和5年4月1日現在)

区分	月額	期末手当
村長	696,000円	6月期 1.65月分 12月期 1.65月分 計 3.30月分
副村長	591,000円	
議長	304,000円	
副議長	240,000円	
議員	216,000円	



●職員の手当の状況／職員の退職管理の状況

▼期末手当、勤勉手当

(令和5年4月1日現在)

区分	支給割合				計
	6月期		12月期		
	期末	勤勉	期末	勤勉	
4級以下	1.20月分	1.00月分	1.20月分	1.00月分	4.40月分
5級以上	1.00月分	1.20月分	1.00月分	1.20月分	4.40月分

▼退職手当

(令和5年4月1日現在)

区分	支給割合			
	20年勤続の者	25年勤続の者	35年勤続の者	その他の加算措置
支給率等	24.586875月分	33.27075月分	47.709月分	定年前早期退職特例措置 (2%~45%)
国の制度 (支給率等)	24.586875月分	33.27075月分	47.709月分	定年前早期退職特例措置 (2%~45%)

▼その他の主な手当

(令和5年4月1日現在)

区分	支給内容			
扶養手当	○扶養親族たる子／1人につき月額10,000円 (16歳~22歳は5,000円加算) ○扶養親族たる子以外の扶養親族／一人につき月額6,500円			
寒冷地手当 (11月~翌年3月)	○世帯主である職員で扶養親族のある者／月額17,800円 ○世帯主である職員で上記以外の者／月額10,200円 ○その他の職員／月額7,360円			
住居手当	○住宅(貸間を含む)の借り受け、家賃月額が16,000円を超え27,000円以下の場合／月額上限11,000円 ○住宅(貸間を含む)を借り受け、家賃月額が27,000円を超える場合／月額上限28,000円			
通勤手当	○交通機関等利用の場合／通勤に要する運賃相当額(月額上限55,000円) ○交通用具使用者の場合／片道2km以上で月額2,300円から(上限は片道60km以上の場合で月額31,600円)			
管理職手当	部局	職	支給額	
	村長部局	総務課長		50,800円
		参事兼課長		46,900円
		総務課長以外の課長又は会計室長		43,100円
		保健福祉ふれあいセンター所長		43,100円
		総務課長補佐		39,100円
	企業職員	事務局長		43,100円
	選挙管理委員会事務局	事務局長		43,100円
	議会事務局	事務局長		43,100円
	監査委員事務局	事務局長		43,100円
農業委員会事務局	事務局長		43,100円	
教育委員会事務局	事務局長		43,100円	
※村長部局の課長と行政委員会の事務局と兼務している場合は一の管理職手当のみ支給。				
特殊勤務手当	○伝染病防疫手当 1回1,000円 ○危険作業手当 1回1,000円 ○行旅病人取扱手当 1件1,000円 ○行旅死亡人取扱手当 1件3,000円 ○野犬捕獲手当 1回 500円 ○有害鳥獣駆除手当 1回1,000円			

▼時間外・休日出勤手当 (令和4年度一般会計決算)

区分	金額
支給実績	21,753千円
職員一人当たりの平均	224千円

▼一般行政職の級別職員状況

(令和5年4月1日)

級	1級	2級	3級	4級	5級	6級
標準的 職務名	主事	主任	主査・主幹	係長・課長補佐	課長・課長補佐	課長・参事
職員数	15人	4人	10人	17人	10人	2人
構成比	25.9%	6.9%	17.2%	29.3%	17.2%	3.5%

※一般行政職とは、税務職、看護・保健職、福祉職、企業職などを除いたものです。

※標準的な職務内容とは、それぞれの級に該当する職名です。

※再任用職員を除いた職員数です。

(令和5年度 給与実態調査より)

お問合せ 白馬村役場 総務課 電話：0261-72-7002



一斉催告を行っています！税金の納め忘れはありませんか？

税は私たち自身が安心して健康な暮らしをするために、重要な役割を果たしています。税金は期限内での自主納付が原則です。

税務課では納期限が過ぎている村税がある方に対して、文書・SMS（ショートメッセージサービス）・電話にて一斉催告を行っています。お支払いを忘れていた税金はございませんか？今一度ご確認をお願いします。

〇滞納は、納税している人との公平性を欠く行為

地方自治体は税金で成り立っています。つまり納税者が福祉や教育、土木事業などの公共サービスを支えています。税金の滞納は、村の財政を圧迫し、住民サービスに支障をきたすことにもなりかねません。

そして何よりも、納期限内に税金をきちんと納付していただいている大多数の納税者との公平性を著しく損なうことにもなります。

このため白馬村では、納付できるのに納付しない、納税に対する誠意が見られず、特別な事情もなく相談にも応じない滞納者に対し、財産を差し押さえるなど、厳しい姿勢で滞納処分に取り組んでいます。

〇納期限内での納付が原則

納期限を過ぎた場合、督促状や催告書の発送、財産調査や差押えの手続きなどに多額の費用が掛かり、その経費も税金で負担することになります。

納期限内での納付をお願いいたします。便利な口座振替もご検討ください。

〇滞納処分（差押え等）は、法律に基づく強制処分

国や地方公共団体は、その財政基盤を確保するため、税金等の滞納について、裁判所への申し立てを介さずに、自らの判断で強制的に徴収することができる「自力執行権」を有しています。

おおむね、下の手順によって滞納処分が行われます。

お支払いに困ったら必ず相談を

病気や失業、事業の廃止、災害など、やむをえない理由で税金を納期限内に収めることが一時的に困難な場合は、必ず役場税務課徴収係までご連絡ください。生活状況の聞き取りを含め、完納に向けた納税計画についての相談を実施しています。

ご事情によっては猶予や減免が適用できる場合があります。

もございます。絶対にそのまま放置せず、まずは納付できない理由をお聞かせください。

ただし、虚偽の申出が判明した場合は、滞納処分を行います。

お仕事で来庁が困難な場合には、まず電話にてご相談ください。

～滞納処分の流れ～

納期限

督促・催告

納期後の20日以内に督促状を発送、電話や文書で催告を行います。

財産調査

金融機関、勤務先、取引先などに対し、財産調査を行います。

差押え

財産（預貯金、生命保険、不動産など）を差し押さえます。

換価・配当

差し押さえた財産を公売するなどし、未納の税金に充てます。

お問合せ 白馬村役場 税務課 電話：0261-85-0712



白馬村公共施設における実質 再生可能エネルギー100% 電力の導入について

白馬村は平成29年6月に地球温暖化防止対策のための国民運動「COOL CHOICE（賢い選択）」を推進することを宣言し、低炭素な街づくりに取り組んできました。公共施設の電力についても、費用面だけでなく環境配慮面も含めた総合的な視点で電力の調達を行っています。現在では低電圧施設（50kW未満）は全ての施設が再生可能エネルギーを導入しています。高電圧施設（50kW以上）は全ての施設で導入はしていないものの、毎年切り替えのシミュレーションを行い導入準備を進めています。

実質再生可能エネルギー100%電力導入施設（一覧）
各地区屋外トイレ
八方口除雪基地
子育て支援ルーム
白馬中学校、給食センター
B & Gプール
白馬南小学校ステージ
農業体験実習館
南部トレーニングセンター、グラウンド
北部トレーニングセンター、グラウンド
図書館
多目的集会施設

お問合せ 白馬村役場 総務課 電話：0261-72-7002

有毒キノコによる食中毒予防のポイント

- 知らないキノコは採らない、食べない、売らない、人にあげない。
- 食べられるキノコの特徴を完全に覚える。
- 誤った言い伝えや迷信を信じない。
 - × 「柄が縦に裂けるきのこは食べられる」
 - × 「ナスと一緒に煮ると毒消しになる」 など

- ・もし、キノコによる食中毒と思ったら、すぐに医師の診察を受けましょう。
- ・食べたものが残っている場合は、受診の際、お持ちください。

○有毒きのこの鑑別方法は下記のアドレスを参考にしてください。

「有毒キノコにご注意を！」（長野県ホームページ）

<https://www.pref.nagano.lg.jp/shokusei/kenko/shokuhin/shokuchudoku/dokukinoko.html>



**有毒キノコによる
食中毒に注意しましょう**

例年、秋になると有毒キノコによる食中毒が集中して発生しています。村民の皆様は、次の3つのポイントに注意して、有毒きのこによる食中毒を防ぎましょう。

お問合せ 白馬村役場 農政課 電話：0261-85-0766

10月納期の 村税及び 料金	納期限	口座 振替日	納付方法・納付場所				
			現金払い (金融機関及び役 場会計室)	現金払い (コンビニエンス ストア)	口座振替	クレジットカード決済※	スマートフォン 決済アプリ
村民税 第3期分	10月31日 (火曜日)	10月25日 (水曜日)	○	○	○	○	○
国民健康保険税 第5期分			○	—	○	—	—
後期高齢者医療保険料 第3期分			○	—	○	—	—
上下水道料 10月請求分	10月25日 (水曜日)	10月25日 (水曜日)	○	○	○	—	—

※：クレジットカード決済には、別途税額に応じた手数料がかかります。

**村税・料金の
お支払いについて**

お問合せ 白馬村役場 税務課 電話：0261-85-0712 住民課 電話：0261-85-0715 上下水道課 電話：0261-85-0714



古紙回収のお知らせ

しろうま女性会では、次の日程で古紙回収を行います。

日時：11月7日（火曜日）午前8時～午前9時
場所：ウイング21駐車場

◇回収するもの

パンフレット（糊付け、ホチキスは取外し不要です）・カレンダー（金具は外してください）・はがき・名刺・白地印刷物・シュレッダーくず・ノーカーボン紙・感熱紙

※パンフレット、カレンダー、はがき、名刺、白地印刷物の出し方

↓回収業者指定の箱もしくは段ボール箱に入れ、クラフトテープで止める

↓紙ひもで縛るか紙袋に入れる

バラバラにならないようにお願いします。

※シュレッダーくずはビニール袋に入れてください

◇今回の回収は毎週火曜日に行われるリサイクル物の収集とは異なりますので、各地区のごみ収集場に置かないよう、ご注意ください。



お問合せ 白馬村役場 総務課 電話：0261-72-7002

ダウンロードの方法

無料アプリ

iPhone（iOS 端末）の場合は、AppStoreで、Android 端末の場合はGoogle Playで『白馬村防災ナビ』と検索するか、もしくは下記のリンク先より各ダウンロードページへ移動できます。



白馬村防災ナビ QRコード
(Android 端末用)

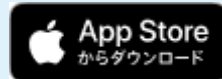

白馬村防災ナビ QRコード
(iOS 端末用)

白馬村防災ナビ(防災アプリ)
白馬村防災アプリ「白馬村防災ナビ」はダウンロードしましたか？
無料で配信しておりますので、是非、ダウンロードしてお使いください。
※防災アプリと登録制メールは同等の情報を配信しますが、情報の多重化を目的としているため、両方の登録を推奨します。

上記QRコード対応の携帯電話をご利用の場合、アドレスを読取ることができます。

お問合せ 白馬村役場 総務課 電話：0261-72-7002



よろず補助金・助成金活用セミナー＆相談会

〈補助金・助成金徹底攻略！〉

■日時：2023年11月16日（木曜日）

13時30分～14時30分

（終了後、希望者の個別相談有り）

■対象・定員：中小企業事業者および創業予定者

■定員：会場10名・WEB10名（申込時にどちらか希望を記載）

■会場：大町合同庁舎（大町市大町1058・2）

■講師：柳澤 智生 コーディネーター

■セミナー内容：

- ・初めて補助金・助成金を活用希望の方、大歓迎です。
- ・今後実施予定の補助金・助成金について紹介します。
- ・セミナー終了後、個別のご相談対応します。



メールもしくは当拠点HPよりお申込みください
<https://nagano-yorozu.go.jp/>



「よろず支援拠点」は、国が設置する公的な経営相談窓口です。地域の商工会、議所・商工会、金融機関、大学等の支援機関と連携し、小規模事業者・中小企業の皆様が抱える様々な経営相談に対応しています。中小企業・小規模事業者のほか、NPO法人、一般社団法人、社会福祉法人、創業予定の方などでもご利用いただけます。無料で何度でもご利用いただけますので、皆様からのご相談をお待ちしています！

お問合せ 長野県よろず支援拠点事務局
 電話：026-227-5875 メール：info@nagano-yorozu.go.jp

第53回 白馬村文化祭について

今年度の村文化祭は11月3日（金曜日）から5日（日曜日）にかけてウイング21で開催します。

作品展示、芸能発表、バザー、フリーマーケット、出店の他、姉妹都市の河津町と太地町から出店いただきます。

この文化祭に参加される皆さんや来場される皆さんにとって、芸術文化の豊かさに触れ、交流の場となれば嬉しく思います。多くの皆様のご来場をお待ちしています。



お問合せ 白馬村教育委員会 白馬村公民館 電話：0261-85-0726

令和5年度上半期の村長交際費支出内訳を公表します

交際費とは、地方自治法に規定された歳出予算区分のひとつで、村政の円滑な推進を図ることを目的に、村長が村を代表して外部と交際するために要する経費です。公表する内容は、支出日・摘要・金額で、プライバシー保護のため個人氏名の公開は差し控えています。

支出日	摘要	金額
4月11日	スノーリゾート受入観光地協議会総会 会費	6,000
4月19日	令和5年度大北消防協会退会者表彰式 懇親会費	6,000
4月21日	白馬建築業組合定期総会 御祝酒	4,450
4月28日	白馬岩岳マウンテンリゾート 新 Gondola リフト建設における起工式 御祝酒	4,450
5月3日	香典	10,000
5月11日	白馬建設業組合 通常総会 懇親会費	5,000
5月12日	中部ブロック B&G 地域海洋センター連絡協議会総会 情報交換会費	6,000
5月12日	太地町役場訪問 手土産	5,000
5月18日	白馬山案内人組合定期総会 懇親会費	10,000
5月19日	白馬商工会通常総代会 懇親会費	5,000
5月23日	白馬村と姫川砂防事務所の意見交換会 懇親会費	5,000
5月24日	北アルプス日本海広域観光連携会議 懇親会費	5,000
6月1日	長野県商工会連合会北安曇支部通常総代会 懇親会費	5,000
6月10日	白馬村護国神社例大祭 奉献酒	4,450
6月14日	香典	10,000
6月19日	日中友好協会総会・懇親会費	3,000
6月23日	とおみ尾根夏山安全祈願祭 奉献酒	4,450
6月27日	朝日町・白馬村議会議員連絡協議会総会 懇親会費	10,000
7月4日	2023年原水爆禁止国民平和行進 激励金	5,000
7月18日	長野県治水砂防協会姫川支部定期総会 懇親会費	5,000
7月25日	「反核平和の火リレー」激励金	5,000
8月4日	オーストラリア大使公邸訪問 手土産	4,405
8月8日	糸魚川市・小谷村・白馬村議会議員連絡協議会 懇親会費	6,500
8月29日	第85回通常総会・意見交換会費	5,000
8月29日	松川村・小谷村・白馬村議会議員交流会 懇親会費	5,000
9月5日	香典	10,000
9月5日	生花	7,500
9月17日	第66回長野県母親大会協賛金	5,000
9月20日	青鬼例大祭 奉献酒	4,450
9月30日	白馬五竜そば祭り会費	5,000

お問合せ 白馬村役場 総務課 電話：0261-72-7002

包括支援センターだより

認知症映画上映会のお知らせ

10月30日(月曜日)午後2時から午後3時30分(会場午後1時半)
白馬村ウイング21ホールにおいて「僕とケアニンとおばあちゃんたちと。」の映画上映会を行います。

神奈川県藤沢市にある介護施設「あおいけあ」の1年間の記録です。

認知症状のある方がその人らしい生活が送れるように支える自立支援ケア。世界中が注目する介護施設「あおいけあ」。そこは人生を豊かに生きるためのヒントにあふれ、認知症になったって、料理も、子守も、恋もする。

是非皆さん、映画上映会にお出かけください。入場料は無料です。

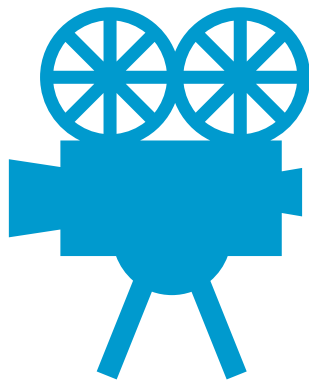

お問合せ 白馬村地域包括支援センター 電話：0261-72-6667

長野県最低賃金のお知らせ

長野県内の事業所で働く全ての労働者に適用される「長野県最低賃金」が、令和5年10月1日から時間額948円に改正されました。この機会にご確認ください。

また、中小企業・小規模事業者等に対する賃金の引き上げの環境整備、雇用の維持を図るための支援策を実施していますので、ご活用ください。



お問合せ 長野労働局 労働基準部賃金室 電話：026-223-0555



図書館の おやすみ	・月曜日 祝日 ・毎月 最終金曜日（館内整理休館日） →祝日と重なる場合、休館日が変更となります。 ・その他 やむを得ず、臨時休館・臨時閉館する場合があります。
図書館の 開館時間	午前9時～午後6時

○新着案内

【一般・郷土】

書名	著者名
おばちゃんに言うてみ?	泉 ゆたか
化け者手本	蟬谷 めぐ実
ムツゴロウさんの最後のどうぶつ回顧録	畑 正憲
個人事業と株式会社のメリット・デメリットがぜんぶわかる本	関根 俊輔
多拠点ライフ 分散する生き方	石山 アンジュ
マウンテンバイクの基本が分かる本	
昭和ブギウギ 笠置シズ子と服部良一のリズム音曲	輪島 裕介
認知症の人の“困りごと”解決ブック	稲田 秀樹

【児童書・絵本】

書名	著者名
ぎょうざがいなくなり さがしています	玉田 美知子/作
どすこい みいちゃんパンやさん	町田 尚子/作
きょうりゅう うんどうかい	たしろ ちさと/作
王女さまのお手紙つき 1 舞踏会とジュエルの約束	ポーラ・ハリソン/原作
海のこびととガラスびんの伝説	サリー・ガードナー/作

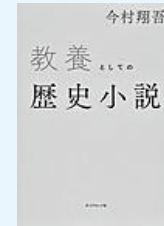

今月のおすすめ本

『教養としての歴史小説』

今村 翔吾/著
(ダイヤモンド社)

内容紹介

歴史は繰り返す。成功例も失敗例も様々なケースを学べる歴史。歴史小説はわかりやすく書かれた歴史の解説書、その主人公は過去の歴史を案内してくれる水先案内人のようなもの。「塞王の楯」で直木賞を受賞した著者が、人生に必要な教養やリスク回避など多角的な視点から歴史小説を語ります。



『心臓の王国』
竹宮 ゆゆこ/著 (PHP研究所)

17歳の鋼太郎が橋の上で出会ったのは「青春したい」と川に飛び込み溺れそうになる謎の青年・神威。数日後、留学生として鋼太郎の通う高校へ転入してきた神威は、予測不能な行動で鋼太郎やクラスメイトを振り回す。高校生活を謳歌するなか、鋼太郎は神威が抱える秘密を知って…。



『ぼっちな食卓』
岩村 暢子/著 (中央公論新社)

好きな時間に好きな場所で好きなものを食べる、そんな家庭の食卓の様子を追跡してみたら…。共に食卓を囲むことが減り、個人の自由を最大限に突き詰めたとき、家族や家庭はどうなっていくのか？20年に及ぶ食卓調査から「個」が強まった社会の現実が映し出される。



『ベニーのみずたまぼうし』
しおみつ さちか/著 (白泉社)

待ちに待った帽子祭りの日。森のきのこたちは一番を目指して、とっておきの帽子を準備しています。いがぐり帽子、どんぐり帽子、きいろい帽子、自慢の帽子に着替えてお披露目です。でもベニーだけいつもの赤い水玉模様の帽子を変えようとしません。第11回 MOE創作絵本グランプリ受賞作品。



『ぴっぴっぴのふしぎなくに』
糟谷 奈美/絵と文 (至光社)

丘の上のレストランにいる小さな妖精ぴっぴっぴ。不思議な道具でお気に入りを集めます。まあるいぶどうの色、お日さまが反射してピカピカしているレモン色、水たまりの空の色。いっぱい集めた色を持って秘密の階段を下ると…。思わず「色」を探しに行きたくなる色彩豊かな絵本。



『世界でいちばんリクエストのおおいくつ屋さん』
十河 孝男/文 十河 ヒロ子/文
本田 亮/絵 (合同出版)

転びにくい靴を作ってほしいと相談され、ついに靴を完成させた手づくり屋のそごうさん。靴の悩みは人それぞれ。いろんな足の悩みで、履ける靴がなくて困っている人がいることに気がつきます。そこでほんの少しの声に応えるため、一人ひとりに合わせた靴を作ること…。実話からできた心温まる絵本。

○予約の取置きについて

予約の取置き期間は連絡をしてから1週間です。取置き期間を過ぎた資料は、キャンセル扱いとし、書架へ戻します。事前連絡はしませんので、期間内に貸出手続きを行ってください。

10月～11月 保健ガイド

16日～翌月末までの予定を日付順に記載しています。

■ 乳幼児健診等

会場:白馬村保健福祉ふれあいセンター1階

月日	事業名	対象になるお子さん
10月18日(水)	3歳健診	令和2年7月～令和2年9月生
10月20日(金)	もぐもぐ相談	令和5年2月～令和5年4月生
10月23日(月)	理学療法士(PT)相談	予約制
10月26日(木)	2か月育児相談	令和5年8月生 *子育て支援ルームで行います。
11月6日(月)	育児・おっばい相談	予約制
11月13日(月)	よちよち相談	令和4年7月～令和4年9月生
11月13日(月)	びよびよ教室	令和5年6月～令和5年8月生
11月15日(水)	1歳半健診	令和4年2月～令和4年4月生
11月27日(月)	理学療法士(PT)相談	予約制
11月28日(火)	2か月育児相談	令和5年9月生 *子育て支援ルームで行います。

■ 予防接種

会場:白馬村保健福祉ふれあいセンター1階

月日	事業名	対象になるお子さん
10月24日(火)	乳幼児予防接種	個別にご案内しています
11月7日(火)	乳幼児予防接種	個別にご案内しています
11月22日(水)	乳幼児予防接種	個別にご案内しています

お問合せ 子育て支援課 母子健康係 電話0261-85-8101

■ 子育て支援ルーム

月日	内容	対象	時間
10月18日(水)	お出かけ日(スノーハープ) *要予約	未就園児親子	10:15現地集合
10月2日(月)～10月31日(火)	秋の制作(文化祭の作品を作りましょう)	未就園児親子	10:30～
10月26日(木)	親子で楽しむバレエ	未就園児親子	10:30～
11月1日(水)	リフレッシュ講座(刺繍教室)*要予約	未就園児親子	10:30～
11月8日(水)	やきいも会	未就園児親子	10:00～
11月10日(金)	おはなし会	未就園児親子	11:15～
11月16日(木)	おいしいものたべよの日 *要予約	未就園児親子	11:30～
11月17日(金)	ワクワクにこにこコンサート	未就園児親子	10:30～

☆ 10月のお天気の良い日はお散歩に出かけます。

☆ 支援ルームは登録制となっておりますので、初回利用時に登録カードの記入をお願いします。

* 日曜日～金曜日 AM9:30～12:00

* 月曜日～金曜日 PM13:00～16:00

(日曜日は午前のみ利用となっております)

* 入室したらず、検温と手洗いをお願いします。

* 行事日程や、急な休館等の情報は白馬村行政公式ホームページ、白馬村母子手帳アプリおひさまメモリーズ by 母子モにも掲載します。

* 白馬村母子手帳アプリおひさまメモリーズ by 母子モの事前登録をお勧めします。

* お問合せ: 白馬村子育て支援課子育て支援ルーム (0261-72-3025)

■ 弁護士無料法律相談(予約制)

開設日	時間	場所	相談員	ご予約・お問合せ先
11月14日(火)	13:00～15:00	白馬村保健福祉 ふれあいセンター2階 ボランティアルーム	ヤマザキ 山崎 タケアキ 威明 弁護士	白馬村社会福祉協議会 0261-72-7230

※ 予約が必要です。相談時間は30分ですので、相談内容を整理してお越しください。

■ 人権・心配ごと相談

開設日	時間	場所	相談員	お問合せ先
12月8日(金)	13:00～16:00	白馬保健福祉 ふれあいセンター2階 ボランティアルーム	人権擁護委員	白馬村社会福祉協議会 0261-72-7230

※ 予約は必要ありませんので、お気軽にお越しください。※ 12月10日は人権デーです。

■ 休・祝日緊急当番医表

月日	曜日	北部地区 (白馬・小谷)	大町市内	南部地区 (池田・松川)	歯科	白馬村内薬局 当番店
10月22日	日	横沢医院	横澤内科医院	松本クリニック	西澤歯科医院	大町市 (0261)22-5091 白馬アップル薬局
10月29日	日	しんたにクリニック	市立大町総合病院	せりざわクリニック	佐藤歯科医院	大町市 (0261)23-3211 フジノヤ薬局
11月3日	金祝	小谷村診療所	野村クリニック	吉村医院	柏原歯科医院	白馬村 (0261)71-1182 ー
11月5日	日	栗田医院	伊東医院	みどりクリニック	グリーン歯科クリニック	大町市 (0261)23-6666 太田薬局
11月12日	日	横沢医院	いそね内科・外科クリニック	あづみ病院	おだ歯科	白馬村 (0261)72-6482 白馬アップル薬局
11月19日	日	神城醫院	柿下クリニック	はーぶの里診療所	オクハラデンタルクリニック	大町市 (0261)23-0500 フジノヤ薬局
11月23日	木祝	白馬診療所	遠藤内科医院	あづみ病院	いいざわ歯科医院	大町市 (0261)23-7050 フジノヤ薬局
11月26日	日	しんたにクリニック	最上整形外科クリニック	近藤医院	あづみ野歯科	松川村 (0261)62-2332 フジノヤ薬局



姉妹都市コーナー

静岡県 河津町



岸重宏町長に結果を報告する選手ら

河津ジャガーズ快進撃！

河津ジャガーズは、9月6日に河津町役場を訪れ、第47回オール伊豆少年野球選手権大会での初優勝、2つの全国大会で3位、ベスト4（優秀賞）という結果を修めたことを岸重宏町長へ報告しました。岸町長は「念願のオール伊豆初優勝は先輩たちが成し得なかったこと。全国大会でも素晴らしい試合をした。河津ジャガーズは町の自慢、誇りになった。多くの支えがあったことを忘れず、これからも頑張ってもらいたい」と激励しました。キャプテンの木村八起さんは、「町の人々の協力があったからこそ、このような結果を修めることができました。次の大会でも優勝したい」と意気込みを語りました。

和歌山県 太地町



～ブルーム姉妹都市交流～

令和5年8月19日から30日までの間、太地中学校の生徒及び太地中に在学していた高校生が豪州ブルームを訪れました。訪問団は、関西国際空港を出発、メルボルンを経由してブルームに入りました。ブルームで生徒達は、セント・メアリーズ・カレッジにて交流をしたほか、太地をはじめ、和歌山県南部出身者が多く眠る日本人墓地を訪れるなどしました。ブルームでの交流は短い期間でしたが、生徒達はその短い期間で友好を深め、素晴らしい経験ができたことでしょう。写真は、ケーブルビーチでラクダ乗り体験をしている様子です。

有料広告欄

スマホアプリで広報はくば配信中！！

マチを好きになるアプリ

App Store からダウンロード Google Play マチにしよう

いざという時のためにダウンロードしておきましょう。

白馬村防災ナビ (防災アプリ)

App Store からダウンロード Google Play マチにしよう

ケーブルテレビ白馬に関するお問い合わせは…

ケーブルテレビ白馬指定管理者：
株式会社イーアイシーコミュニケーションズ
受付時間：平日午前8時30分～午後5時30分
・加入/故障等のお問い合わせは
TEL 0261-85-0074
・取材等のお申し込みは
TEL 0261-85-0116

認知症の相談窓口は

地域包括支援センターです
お気軽に72-6667にお電話ください

白馬村の認知症サポーター数 1268人
(令和3年2月現在)



広告募集中 広報はくば及び白馬村行政公式ホームページに掲載する広告(有料)を募集しています *お問合せ 白馬村役場総務課

編集後記

令和5年度も上半期が終わりました。10月号では、令和4年度白馬村の決算状況・村職員人事行政の運営状況のお知らせ等の記事を掲載しています。令和5年度もまだこれから実施を予定している事業・イベントなど様々あります。広報誌・行政公式ホームページ、SNSなど様々な媒体を活用して、皆様にしつかりと情報をお届けできるよう、努めてまいります。
(広報編集担当：田中)

人口：8,383人 男：4,201人 女：4,182人 世帯：4,054世帯
(令和5年10月1日現在)

※ 上記の数字には、外国籍の住民・世帯数も含まれています。
住民基本台帳法の一部が改正されたことにより、外国籍の住民の皆さんも住民基本台帳に登録されることとなりました。(平成24年7月9日改正法施行)