



※広報はくばでは毎月表紙写真を公募しています。※時節に合わない等により採用できない場合もありますが、御了承ください。

2023 **12**
Vol.567

しろうま保育園焼き芋会

11月15日(水曜日)にしろうま保育園の裏の林から集めた枝を使い、園庭で焼き芋会を行いました。園児は自分達でさつま芋を包み、一斗缶の中に芋を入れて、おやつ時間に焼けたお芋をみんなで食べました。集めた枝に火をつけると、園児たちから歓声が沸き上がりました。

広報はくば

令和5年度白馬村定例表彰式	2
村道除雪のお願い	4
白馬村ゼロエネ住宅普及支援	7

冬期暫定料金が始まります	8
年末の交通安全運動が始まります	8
ミライへの分別	15

白馬の豊かさとは何か
—多様であることから交流し学びあい成長する村—

令和5年度 白馬村定例表彰式



令和5年度の白馬村表彰式が11月3日に白馬村役場で行われ、村の発展のために各分野で功績のあった12名に表彰状を授与、また、村に貢献のあった2社に感謝状を贈呈しました。

○被表彰者の主な功績

自治功労	よこやま あきかず 横山 秋一様	平成31年1月から1期4年間にわたり、白馬村副村長を務め、村民福祉の向上と村政の発展に尽力された。
	ひらばやし ゆたか 平林 豊様	平成29年4月から2期6年間にわたり、白馬村教育長を務め、本村の教育行政の伸展に尽力された。
	なかにし しげる 中西 滋様	平成30年11月から1期4年間にわたり、白馬村選挙管理委員長を務め、厳正かつ適正な選挙の管理執行に尽力された。
	まつざわ しょうじ 松沢 晶二様	平成27年7月から2期8年間にわたり、白馬村代表監査委員を務め、本村の適正な財務管理、事業管理の確保に尽力された。
教育功労	にしざわ みどり 西澤 みどり様	平成26年11月から2期8年間にわたり、白馬村教育委員を務め、本村の教育の伸展に多大な貢献をされた。
社会事業功労	よこかわ さだお 横川 定男様	平成28年12月から2期6年間にわたり、白馬村民生委員児童委員を務め、その内の令和元年12月から3年間を白馬村民生児童委員協議会長として、本村の社会福祉増進に多大な貢献をされた。
	みやた たえこ 宮田 多恵子様	平成28年12月から2期6年間にわたり、白馬村民生委員児童委員を務め、その内の令和元年12月から3年間を白馬村民生児童委員協議会副会長として、本村の社会福祉増進に多大な貢献をされた。
	いわい りょうぞう 岩井 良三様	平成25年12月から現在に至るまで4期10年間にわたり、白馬村主任児童委員であり、本村の社会福祉及び児童福祉に多大な貢献をされた。
保健衛生功労	くりた ゆうじ 栗田 裕二様	平成7年10月に栗田医院に入職後、平成9年度から学校医に従事し、平成20年4月から大北医師会の理事を歴任されるなど、白馬村だけでなく大北圏域内の地域医療、保健衛生の発展に多大な貢献をされた。
	ひらばやし ゆみこ 平林 由美子様	平成17年度から現在まで、ボランティアで白馬村の乳児・保護者を対象としたベビーマッサージの講師として従事し、本村の母子保健事業の伸展に多大な貢献をされた。
	おおた みちよ 太田 美千代様	平成18年4月から17年間にわたり白馬北小学校の学校薬剤師を務められたほか、通算で40年間を大北圏域内の学校薬剤師として勤務され、学校保健の向上に多大な貢献をされた。
公共福祉功労	ながさわ ゆういち 長澤 右一様	昭和44年から現在に至るまで54年間にわたり、除雪オペレーターとして道路除雪に従事いただくかわら、後進の指導・育成にも尽力いただき、冬期間の安全な道路環境の確保に多大な貢献をされた。
感謝状	かぶきがいしゃ いのあつくーぼれーしょん 株式会社イノアック コーポレーション 様	生活に密着した様々な製品を製造しており、令和4年に白馬村のスポーツ・文化施設であるウイング21にソファ一式を寄贈いただき、懸案であった備品の設置について多大なご協力をいただくとともに、本村の文化振興に寄与された。
	しんくもふ かぶきがいしゃ SyncMOF 株式会社 様	令和4年に大気中のCO ² を回収するための「MOF（金属有機構造体）」、令和5年にMOFを搭載しヘルメット等に装着してスポーツをしながらCO ² を回収できるカメラ型機器「Syllego」を寄贈いただき、ゼロカーボン施策を進める本村のイメージアップに寄与された。

お問合せ 白馬村役場 総務課 電話：0261-72-7002



令和5年度白馬村スポーツ功労賞等授与式

令和5年11月20日(月曜日)ウイング21ホールにて、白馬村スポーツ功労賞及びスキースポーツ育成振興奨励金の授与式が行われました。

ウインターシーズンを迎えるにあたり、(一社)白馬村スキークラブの団結式・スキークラブ会長賞特別賞授与式と併せて開催しました。

スポーツ功労賞は、スポーツを通じて広く村民の誇りとなるべき功績のあった方に贈られるもので、今回は大会で優勝等された11名に授与されました。

令和5年度スポーツ功労賞受賞者 (敬称略)

永原 悠路	スケートボード	第19回アジア競技大会	パーク種目	準優勝
平林 安里	マウンテンバイク	第35回全日本自転車競技選手権大会	クロスカンントリー種目	優勝
北林 力	マウンテンバイク	第36回全日本自転車競技選手権大会	クロスカンントリー種目	優勝
原 つばさ	マウンテンバイク	第36回全日本自転車競技選手権大会	ダウンヒル種目	優勝
切久保 仁朗	アルペン	第96回全日本学生スキー選手権大会	ジャイアントスラローム	優勝
		第96回全日本学生スキー選手権大会	スラローム	優勝
高橋 陽和	クロスカンントリー	第60回全国中学校スキー大会	3km クラシカル	優勝
糸氏 琉人		第60回全国中学校スキー大会	ノルディックコンバインド	優勝
西澤 希陸		第60回全国中学校スキー大会	スペシャルジャンプ	優勝
大島 ひなの	スノーボード	2023全日本ジュニアスキー選手権大会	パラレルジャイアントスラローム	優勝
中埜 杏美	スノーボード	第41回JSBA全日本スノーボード選手権大会	スロープスタイル	優勝
伊藤 瑠耶	フリースタイル	第43回全日本スキー選手権大会	ビッグエア	優勝



白馬村スポーツ功労賞受賞者



白馬村スキースポーツ育成振興奨励金受賞者



建設課より 村道除雪にご協力をお願いします

ここ数年極端な天候が続いていますが、様々な気象状況に対応できるよう除雪の準備を進めています。安全でスムーズな除雪のためには、村民の皆様のご協力が必要不可欠ですので、特に次の点についてご理解とご配慮をお願いします。

① 路上駐車禁止
除雪は基本的に、夜間から早朝にかけて行います。除雪の妨げとなる路上への駐車はやめてください。



② 歩車道への排雪・雪の積み上げの禁止
除雪済みの道路や、無散水消雪施設のある道路へ自宅敷地の雪を出す方がいますが、大変危険です。通行中の車がスリップして歩行者へ飛び込む事故や、その場を避けて対向車と衝突する事故等の発生が予想されます。場合によっては、雪を投げ出した方の責任が問われる事にもなりかねませんので、道路への雪出しは絶対に行わないでください。

③ 屋根雪の落下防止・落雪注意看板の掲示
屋根雪が路上に落下した場合は、速やかに片付けてください。また、万一雪の落下時に歩行者がいる場合、大変危険ですので、危険箇所には注意を喚起する看板を立てるなどの対策をお願いします。



④ 支障木の伐採
道路上に伸びた木や枝が通行や除雪に支障をきたす場合、切らせていただくことがあります。



⑤ スノーポールの撤去禁止
路上に立ててある竹ポールは、除雪を安全かつスムーズに行うためのものですので引き抜かないでください。

⑥ 凍結防止剤の散布について
原則として朝・夕の1日2回、通勤・通学の時間帯に間に合うよう散布しています。凍結危険箇所を中心に散布していますが、気温によっては再度凍結する恐れがあります。また、村では農作物への影響に配慮し、環境配慮型の凍結防止剤を使用しています。ご自身で凍結防止剤を散布する際は、周辺への配慮をお願いします。

⑦ 自宅敷地内の雪の処理について
自宅敷地内の雪を、他の敷地に無断で排雪しトラルルになるケースがあります。自宅敷地内の雪をむやみに他の敷地に排雪することのないようお願いいたします。また、やむを得ず他の敷地に排雪した場合は、マナーを守って適切に処理してください。なお、住宅の玄関先や駐車場の出入口など道路と接する箇所には、どうしても道路除雪の雪が一部残ってしまいます。お手数でも家先の雪につきま

しては皆様で除雪していただき、近隣の方や道路利用者に迷惑が掛からないようご協力をお願いします。

⑧ 雪押し場の確保について
近年、雪押し場の確保が非常に困難になっています。雪押し場が確保できない場合、周辺の除雪作業を行うことができません。より多くの雪押し場が確保できれば、効率的でスムーズな除雪が可能となります。道路脇に土地をお持ちの方のご理解とご協力をお願いします。

⑨ 路上スキー・スノーボードの禁止について
路上でのスキー・スノーボードは、除雪の妨げになる他、事故につながる危険がありますので、絶対に行わないでください。



今年度も引き続き、降雪量15cmが出勤基準となります。シーズンを通して安全で、効率的な除雪に努めてまいります。やむを得ずご不便をおかけすることもあろうかと思っております。その際は何卒ご理解をいただき、除雪作業へのご協力をお願いします。



◇除雪路線

箇所名		受託者
神城 1 工区	内山・東佐野地区	長沢 右一
神城 2 工区	佐野地区	長沢 右一
神城 3 工区	沢渡地区	姫川建設(株)
神城 4 工区	堀之内地区	(株)大糸
神城 5 工区	三日市場地区	(有)ダイトー工業
神城 6 工区	飯田地区(犬川端)	(株)五竜
神城 7 工区	飯田地区	(株)大糸
神城 8 工区	飯森地区	白馬陸運(株)
神城 9 工区	飯森地区(旧国道北側・飯森ゲレンデ線)	(株)大糸
神城 10 工区	めいてつ地区	(有)田中建設
神城 11 工区	単独路線・地区間を結ぶ路線(旧農道1号・通学路線)	(株)大糸
神城 12 工区	歩道除雪路線南部地区	(有)ダイトー工業
神城 13 工区	南部凍結防止剤散布路線	(有)田中建設
神城 14 工区	飯田狭小路線	(有)田中建設
北城 1 工区	深空地区	(株)大糸
北城 2 工区	みそら野地区	白馬綜合開発(株)
北城 4 工区	みそら野・瑞穂・エコーランド地区	(株)落田
北城 5 工区	白馬町・八方口地区	(株)落田
北城 6 工区	八方・和田野地区(真畔線・和田野地区内本線)	鈴木 孝
北城 7 工区	八方・和田野地区(和田野地区東側)	(有)田中建設
北城 8 工区	八方・山麓地区	共和興業(株)白馬事業所
北城 9 工区	八方地区(旧ジャンプ台線)	鈴木 孝
北城 10 工区	大出地区	共和興業(株)白馬事業所
北城 11 工区	蕨平地区	(株)白馬三津野
北城 12 工区	嶺方地区	(株)白馬三津野
北城 13 工区	森上・塩島・通地区	(有)吉田建設
北城 14 工区	どんぐり地区	(有)どんぐり
北城 15 工区	森上・野平地区	共和興業(株)白馬事業所
北城 16 工区	野平地区	(株)大糸
北城 17 工区	立の間・青鬼地区	(株)東亜ベンディングサービス
北城 18 工区	塩島地区	(有)塩島組
北城 19 工区	森上・新田地区	共和興業(株)白馬事業所
北城 20 工区	森上・新田・切久保地区	(株)落田
北城 21 工区	落倉地区	共和興業(株)白馬事業所
北城 22 工区	歩道除雪路線北部地区	(株)太田造園
北城 24 工区	オリンピック道路・咲花線	金森建設(株)白馬営業所
北城 25 工区	山麓線・オリンピック道路	(株)大糸
北城 27 工区	八方口狭小路線	(株)太田造園
北城 28 工区	高島線・東カン	(有)吉田建設
北城 29 工区	どんぐり地区凍結防止剤散布路線	(有)どんぐり

お問合せ 白馬村役場 建設課 電話：0261-85-0724



令和5年度 共創モデル実証プロジェクト『チャレンジ白馬』

白馬ナイトデマンドタクシーが進化!

HAKUBA Do

2023-2024 WINTER



白馬村キャラクター
「ハイクウ」(白馬村観光課) × シュエツウ(白馬村観光課)



★ バス停留所

JR 温泉 CS コンビニ

▲ 停留所での注意

● 停留所でのゴミのポイ捨て、大声で騒ぐ、花火等、近隣の方々のご迷惑となる行為は慎むようお願いいたします。

天候や道路状況により予約時刻、到着時刻に遅れる場合があります。お客様の安全を考慮し、運行を中止する場合があります。乗車12歳以上。幼児は必ず大人と一緒に乗車し、各乗客は必ず係員から乗車位置の案内を受けましょう。乗車位置の使用を制限して運行します。車内での飲食、大声での会話はお控えください。手荷物や貴重品の保管はお客様自身の責任で行ってください。

白馬のさかスキー場

「HAKUBA Do」とは?

昨冬に実証的に運行した白馬ナイトデマンドタクシーでは、住民利用が全体の20%程度を占めていました。この冬は有料で運行(500円/回)することになりますが、住民の移動需要にも応えるため、マイナンバーカードとの連携による住民向け期間定額乗り放題プランを設定することで、料金面での利用しやすさを実現します。

白馬ナイトデマンドタクシー 乗り放題プラン

特徴 **1** 決まった時刻の無い予約制です。
当日9時から予約可能。

特徴 **2** 所定の停留所で乗り降りできます。

白馬村内の所定停留所間を、AI(人工知能)が予約に応じて最適なルートを選んで運行します。夜間の飲食や買い物の移動に大変便利です!

期 間 令和5年12月18日から
令和6年2月29日までの74日間(17:00~23:00)

料 金 3,000円/人(期間中何度でもご乗車可能)

購入方法

マイナンバーカードをお持ちの住民の方

- ・HAKUBA Doの会員情報登録ページでマイナンバーカードを連携(住所要件の確認)
- ・HAKUBA Doで購入(クレジットカード決済のみ)

マイナンバーカードをお持ちでない住民の方

マイナンバー連携に代わる手続きを窓口で受け付けますので、購入希望者は期間内に手続きを行ってください。この手続きには数日を要しますので、あらかじめご了承ください。

- ・受付期間/令和5年12月11日から12月25日まで
- ・受付場所/白馬村役場観光課
- ・持 ち 物/ユーザー登録を済ませたスマートフォン、本人確認書類
- ・手続きの流れ

- ①自身のスマートフォンにHAKUBA Doをインストール
- ②HAKUBA Doでユーザー登録
- ③観光課窓口で住所要件の確認とユーザーIDの申告/12月25日まで
- ④受付期間後に観光課からシステム会社に住所要件確認済のユーザーIDリストを提出
- ⑤システム会社でマイナンバー連携済と登録
- ⑥観光課からユーザーIDに対して登録完了のお知らせ/12月28日頃
- ⑦HAKUBA Doで乗り放題プランを購入

・注意事項/乗車前に上記の①②を済ませてください。手続き完了後に乗り放題プランの購入が可能となりますのでHAKUBA Doで購入(クレジットカード決済のみ)してください。

そ の 他

- ※スキーやスノーボードを持つ際の乗車はご注意ください。
- ※昨シーズンご利用いただいたHNDアプリはアップデートする事で引き続きご利用いただけます。

飲食店・お買物情報

白馬村内の30店舗(予定)のホテルレストランや飲食店の予約や、スーパーやドラッグストアなどの情報も閲覧できます。

詳しくはこちらから!



本事業に関するお問い合わせ
(運行状況を除く)

白馬村(観光課)

TEL.0261-85-0722

土日祝日を除く(8:30~17:00)



令和5年度白馬村ゼロエネ住宅普及支援事業補助金の交付申請について

白馬村では、住宅の断熱性能向上や省エネルギー設備の導入等により、国又は長野県が実施する左表の補助事業を活用し、各種基準を満たすゼロエネ住宅の新築又は、住宅の省エネ改修に対し、1棟あたり最大30万円を追加補助しています。

今年度、白馬村からの追加補助を予定の方は、国または県から補助額の確定の通知があった日の翌日から起算して90日以内に、補助金交付申請書等必要書類を白馬村役場建設課へ提出する必要がありますが、ありますので、確認・手続きをお願いします。

【対象となる国または県の事業】

対象事業	補助機関
二酸化炭素排出抑制対策事業費等補助金 (戸建て住宅ネット・ゼロ・エネルギー・ハウス (ZEH) 化等支援事業のうち ZEH 支援事業)	環境省
住宅・建築物需給一体型等省エネルギー投資促進事業補助金 (次世代 ZEH + (注文住宅) 実証事業)	経済産業省
こどもエコすまいる支援事業補助金	国土交通省
信州健康ゼロエネ住宅助成金	長野県

※補助対象者、補助率等詳細については、白馬村行政公式ホームページをご確認ください。

お問合せ 白馬村役場 建設課 電話：0261-85-0724

公用封筒に掲載する有料広告を募集します

白馬村では、住民の皆様への各種情報提供及び地域経済の活性化並びに自主財源の確保等を目的として、公用封筒に掲載する有料広告を募集します。募集についての詳しい内容は、白馬村行政公式ホームページ又は担当課までお問合せください。

皆様の応募をお待ちしております。

○広告媒体及び枚数・規格等

公告を掲載する封筒	作成枚数	広告枠の規格	募集枠数	最低価格	担当課 (申込場所)
納税通知書用封筒 120mm×235mm	20,000枚	縦 60mm 横 80mm	最大2枠	40,000円	税務課

○掲載位置

封筒裏面(単色刷り)

○掲載料

入札により決定

○掲載内容

白馬村広報等有料広告掲載要綱及び白馬村広報等有料広告掲載基準の規定を満たすもの。

○申込受付期間

令和5年12月15日(金曜日)から令和6年1月15日(月曜日)まで

○提出書類

白馬村広報等有料広告掲載申込書
白馬村公用封筒広告掲載見積書
掲載広告原稿及び図面

○選定基準

白馬村広報等有料広告掲載審査会で審査の上、広告掲載が適当と認められるもののうち申込価格の高い者から広告主として決定します。

○その他

広告掲載を申し込まれる方は、左記の要綱等を事前にご確認ください。

(1) 白馬村広報等有料広告掲載要綱

(2) 白馬村広報等有料広告掲載基準

(3) 白馬村公用封筒への広告掲載等に関する要領

※右記要綱等及び申込書・見積書は白馬村行政公式ホームページに掲載しています。

お問合せ 白馬村役場 税務課 電話：0261-85-0712



冬期暫定料金が始まります (自動検針のお客様を除く)

○冬期暫定料金とは？

冬期間(12月～3月)は積雪により、自動検針のお客様を除き水道メーターの検針ができません。

そのため、冬期間検針が出来ないお客様には1月請求分から4月請求分までの間、暫定水量(暫定的に設定した水量)により上下水道料金を請求し、冬期間明けの5月請求分で実際の使用数量を基に精算をさせていただきます。

○冬期暫定料金期間中の暫定水量の確認をお願いします

暫定水量については、12月上旬頃に冬期間に検針が出来ないお客様を対象にご通知します。

暫定水量は変更することが可能です。変更を希望される場合は、同封する返信ハガキに希望する設定水量をご記入のうえ、令和5年12月27日(水曜日)までに役場上下水道課までご返送ください。

なお、変更を希望されない場合、ハガキの返送は不要です。

※冬期暫定料金期間中は、原則、途中で暫定水量・金額を変更することはできませんのでご注意ください。

※水道利用の休止、使用者の変更が発生するときは、冬期間中に料金の精算が必要になりますので、必ず上下水道課までご連絡ください。

お問合せ 白馬村役場 上下水道課 電話：0261-85-0714

年末の交通安全運動が始まります

12月15日から31日まで、年末の交通安全運動が実施されます。

年末は、夕暮れ時の歩行・横断中の事故、交差点における事故が増えるほか、飲酒機会の増加や積雪・凍結による重大事故の発生が懸念されます。

ドライバーは制限速度を守り、お年寄りや子どもの歩行者や自転車には十分注意して運転しましょう。また、夕暮れ時には早めにライトを点灯するようにしましょう。

飲酒運転は絶対にやめましょう。「飲んだら乗らない・乗るなら飲まない・運転する人には飲ませない」を徹底しましょう。

また、夕方や夜間に出かけるときは、歩行者は反射材などをつけるようにしましょう。

交通安全はあなたが主役です。交通ルールを守って、交通事故を防止しましょう。

◆スローガン

「信濃路は みんなの笑顔 つなぐ道」

◆運動の重点

- ① 夕暮れ時と夜間の歩行者事故防止
- ② 自転車のヘルメット着用と交通ルールの遵守
- ③ 高齢運転者の交通事故防止
- ④ 飲酒運転の根絶



お問合せ 白馬村交通安全協会及び総務課総務係 電話：0261-72-7002



永年の功績を表彰

白馬村の主任民生児童委員を4期にわたりお務めいただいたとおり、岩井良三さん(飯田)が、このたび長野県民生委員児童委員協議会連合会の永年勤続表彰を受けました。



岩井さんは今年在任期間が10年となり、その間白馬村での活動はもとより、大北地区でも主任民生児童委員連絡会の会長を歴任されました。11月11日に松本市の四柱神社を会場に開かれた「第72回長野県社会福祉大会」において表彰式が行われました。

お問合せ 白馬村役場 健康福祉課
電話：0261-85-0713

松沢晶二前代表監査委員が 全国町村監査委員協議会より 表彰されました

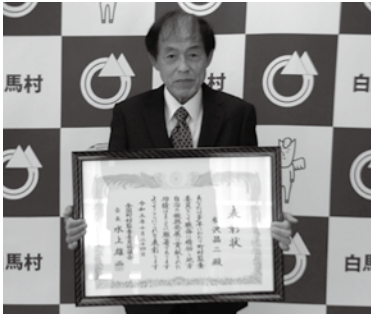

前代表監査委員の松沢晶二さんが、令和5年10月24日に行われた全国町村監査委員表彰式において表彰されました。

松沢さんは、8年にわたり監査委員として職務に精励し、地方行政の発展に貢献されました。

お問合せ 白馬村議会事務局
電話：0261-85-0725

教育委員に服部 知子さんが就任 しました

田口令子さんの任期満了に伴い、新たに服部知子さん(深空区)が委員として任命されました。

任期は、令和5年11月21日から令和9年11月20日までの4年間です。

お問合せ 白馬村教育委員会事務局 教育課
電話：0261-85-0738

宝くじの助成金により 消防団備品を整備しました

白馬村消防団では、公益財団法人長野県市町村振興協会が実施する地域活動助成事業を活用し、水防及び自然水利に近づく際の装備として救命胴衣100着を整備しました。

この事業は、宝くじの社会貢献広報事業の一環として、地域社会の健全な発展と住民福祉の向上を目的に行われています。



お問合せ 白馬村役場 総務課 電話：0261-72-7002

入札結果

入札日	令和5年11月7日
工事名	令和5年度 公共土木施設災害復旧工事
工事箇所	白馬村 字 花園
落札者	(有)塩島組
予定価格	2,530,000円
最低制限価格	2,262,969円
落札決定額	2,530,000円
入札者	(株)宮尾建設
	(有)ダイソー工業
	白馬ソイル工業(株)
	(有)塩島組
	以上4名

お問合せ 白馬村役場 建設課 電話：0261-85-0724



第17回 白馬村の農林業（里地里山）

1. 里地里山

日本の農村を構成する里地里山は、そこに住む人々が長い時間をかけ、農林業を営むことによりできた日本の原風景です。白馬村も、先人が骨身を惜しまず里の田畑を耕し、山の柴刈り（木の枝刈り）をし、観光の礎となる、登山道・山小屋・スキーリフトを整備し、オリンピックを開催したことで、世界各地からお客様をお迎えできるようになりました。

整備された里地里山は、草花、昆虫、鳥などが生息する空間になり、農地から眺める白馬三山が、村民にとって常に身近な存在であったことから、時代時代の子どもたちの豊かな感性を育み、田んぼ、小川、里山は、生活に「うるおい」をもたらします。

2. 営農形態の変化

昔は、自分の農地は自分で耕作することが当たり前でしたが、高齢化、米価下落、農業機械の大型化等の理由により、農業は、担い手農家（認定農業者）に託される時代になりました。白馬村に限らず、農地面積に対して担い手農家は不足しており、昔とは状況が変化してきました。例として、貸したくても借りる農家が見つからない、^{*1}農地賃借料（小作料）と^{*2}土

地改良区賦課金の課題などが挙げられます。

今、営農している個人農家も、機械が動かなくなったら、担い手にお願したい旨の相談が寄せられています。農業は作付けも大変ですが、春から秋の草刈りが大きな負担です。このため、村は、所有者に草刈り等の環境整備と鳥獣被害対策を担っていただき、担い手農家の負担軽減と草刈りの脱炭素化を図るため、令和4年度より、小規模農家向けに充電式草刈機等補助金を交付しています。

*1 農地賃借料（小作料）

平成21年12月の農地法改正により「標準小作料制度」が廃止され、各農業委員会が地域における賃借料の目安を提供し、実情により、当事者間で決定できること。

*2 土地改良区賦課金

土地改良区が実施する事業、農業用水利施設の維持管理、農地の保全等により恩恵を受ける受益者が負担するお金のこと。

3. 農地形態の変化

農地は、農業機械の大型化、効率的な営農のため、1枚当たり3反部（30a）程度の、ほ場整備が進み、神城

地区では昭和40年代後半から平成初頭までに完了しています。

北城南部地区（深空、白馬町、瑞穂周辺）は、現在、工事が進んでおり、北城北部地区（新田、森上周辺）は、事業化に向け調整が続いております。面積が1反部に満たない狭小農地で営農してきた農家は、農地の大きさに戸惑うとの意見もありますが、個人農家から狭小農地を託されてきた大規模農家にとっては、大型農業機械の能力を発揮できるため、より生産性が高く、効率的な営農が可能となります。

ほ場整備は、耕作放棄地を増やさない、食料供給、営農形態に合わせ永く農地を守っていくために必要な事業ですが、周囲の風景、環境との調和が大切になります。このため、北城南部地区では、貴重な植物の移植や景観対策として石垣を残すなど、県、村、地元実行委員会、保護団体等で話し合いのうえ進めています。

4. 環境省選定「生物多様性保全上重要な里地里山」

環境省は平成27年に、さまざまな命を育む豊かな里地里山を、次世代に残していくべき自然環境の一つであると位置づけ、「生物多様性保全上重要な里地里山」を500箇所選定しました。長野県は26箇所、白馬村は2箇所選定されています。

青鬼集落（あおにしゅうらく）

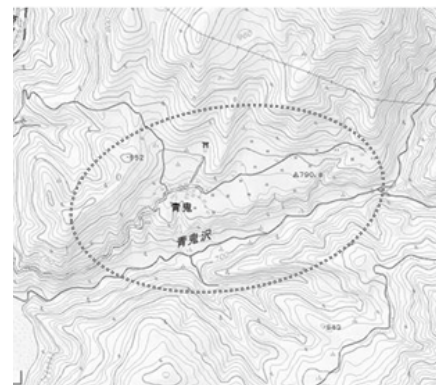

○選定理由

村の北東の山腹に位置する小さな山村集落であり、山裾に続く棚田と伝統的な民家群からなり、集落越しに北アルプスの山なみが広がっている。昔ながらの農業に根ざした活動を続けながら、石垣の棚田と山腹水路である「青鬼堰」が保全されており、アキアカネやホソミオツネトンボなど里地里山に特徴的な種が確認されている。

北城西山地区（ほくじょうにしやまちく）

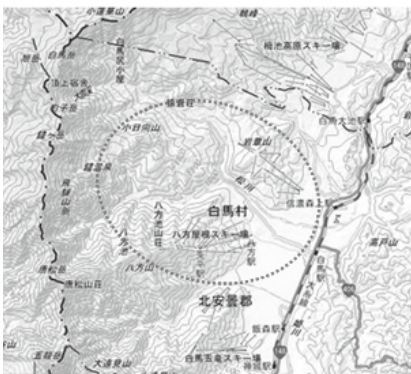

○選定理由

村の北西部に位置し、後立山連峰を背景に農山村地域が広がっている。農地、草地を含むモザイク状の土地利用が維持されており、山麓には、フクジュソウやハツチョウトンボなど里地里山に特徴的な種をはじめ、希少な動植物も数多く生息する。また、豊かな里地里山生態系のシンボルである猛禽類の生息も確認されている。

○環境省リーフレットより

選定された「重要里地里山」は、地域におけるくらしや営み、保全活動等の取組を通じて守られてきた豊かな里地里山を広く国民のみなさまに知ってもらうためのものです。また、地域における農産物等のブランド化や観光資源などにも、広く活用できるものと考えています。

地域を取り巻く社会的・経済的条件の変化により里地里山の保全活用がありますが、今回の「重要里地里山」の選定により、地域の人々のくらし、農林業の営みや土地の利活用等に対し新たな制約や規制等を生じさせるものではありません。また、各主体に、これまでと同様の方法で里地里山を管理し続けることを義務付けるものでもありません。

お問合せ 白馬村役場 農政課 電話：0261-85-0766

全国農業新聞

全国農業新聞を 読んでみませんか？

農業委員会の業務として「情報提供活動」があげられますが、その一役を担っているのが全国農業新聞です。全国農業新聞は、昭和27年1月に「農業委員會報」として創刊され、昭和28年10月から「全国農業新聞」と改題し、昭和29年に全国農業会議所が発行すると発行所を引き継ぎました。

当新聞は、農業技術・政策のほか、暮らしや健康を考える記事が満載。さらに地域の元気で特色ある話題や地域独自のイベント情報などの提供に努めています。毎週金曜日発行。購読料は月額700円(送料・税込み)です。

また、全国農業新聞電子版が、令和3年から配信が始まりました。お手持ちのパソコン・タブレット・スマートフォンで、いつでもどこでもお読みいただけます。購読料は月額500円(税込み・クレジットカード決済のみ)です。

購読や見本紙を希望の方は、農業委員会事務局まで申し込みください。

農業者年金に加入しませんか？

令和4年から農業者年金制度がさらに便利になりました。(平成14年から始まった新制度のみ対象)

ポイント1

35歳未満の方は保険料の納付下限額が2万円から1万円に引き下げられました。

ポイント2

受給開始時期の選択肢が広がりました。

ポイント3

加入可能年齢の上限が65歳未満までに引き上げられました。

※それぞれ条件がありますのでご注意ください。

農業者の方は、国民年金の上乗せの公的な年金「農業者年金」への加入がおすすめです。

農業者年金は、農業者のための公的な積立年金です。20歳以上60歳未満の国民年金第1号被保険者で年間60日以上農業に従事する方ならどなたでも加入できます。(さらに国民年金の任意加入者で年間60日以上農業に従事する方は65歳まで加入できるようになりました。これからの安心で豊かな将来設計のために、農業者年金の加入をお考えください。

■農業者年金のメリット

- ・少子・高齢時代に強い積立方式・確定拠出型の年金
- ・終身年金で80歳までの保証つき
- ・支払った保険料は全額社会保険料控除の対象
- ・認定農業者など一定の要件を満たす人には、保険料の国庫補助があります。

お問合せ 白馬村役場 農政課 電話：0261-85-0766



令和5年分給与支払報告書の提出をお忘れなく！

給与等の支払者(会社等)は、令和5年中に従業員へ支払った給与の支払い金額等を「給与支払報告書」という形で報告する必要があります。提出先は白馬村役場税務課へお願いします。ただし、令和6年1月1日時点で従業員の方の住民登録が白馬村に無い場合は住民登録のある市区町村に対して提出していただきます。提出期限は令和6年1月31日としていますが、1月20日頃を目安に早めのご提出をお願いします。令和5年度中に特別徴収で住民税を納付していただいている事業所等に対しては12月1日に提出する書類に関する通知を発送しています。

提出に際しての注意事項

給与支払報告書提出の際は「総括表」を添付してください。総括表には「特別徴収」と「普通徴収」の別、人数等を記入してください。「総括表」や「給与支払報告書」の用紙が不足する場合は、役場税務課で保管している予備をお配りしています。

給与支払報告書を提出した後に、特別徴収該当者に退職などの異動

が生じたときは、必ず異動届を提出してください。また、給与支払報告書を提出後に訂正や追加があったときは、「訂正分」「追加分」と朱書きした上で速やかに再提出してください。

電子による提出

地方税ポータルシステム eLTAX(エルタックス)は地方税の手続きを電子的に行うことができます。申告や納税を窓口に出向くことなく事務所や税理士等がパソコンからインターネットを通じて行うことができます。給与支払報告書も書面での提出に代え、eLTAXにより提出することができます。複数の市区町村へ提出する場合もeLTAXなら一括して市区町村に送信することが可能です。また、令和3年1月以降提出分より、給与支払報告書の枚数が100枚を超える場合は、eLTAXまたは光ディスク等による提出が義務化されています。eLTAXについて詳しくは、QRコードからご確認ください。



地方税ポータルシステムサイトへ

確定申告はe-Taxがお勧めです！

e-Tax(イータックス)・スマホ申告は税務署へ出向くことなく、インターネットを利用して申告や納税などの各種手続きをすることができます。国税庁ホームページ「確定申告書等作成コーナー」へスマホでアクセスすると、見やすいスマホ専用画面で申告書を作成することができます。確定申告期間中(2月16日～3月15日)は曜日や時間に関係なくいつでも利用可能です。画面の案内に沿って入力すれば申告書の作成や送信が完了するほか、一部の書類を除き添付書類が不要になります。また、所得税が還付になる場合は、3週間程度で還付されます。(書面提出の場合は1か月～1か月半程度かかります。)

マイナンバーカード方式での申告の場合、これまで3回だった読取回数がログイン時の1回だけとなり利便性が向上しています。詳しくは、QRコードからご確認ください。



国税庁確定申告等作成コーナー

お問合せ 白馬村役場 税務課 電話：0261-85-0712

村税、料金の お支払いについて

12月納期の 村税及び 料金	納期限	口座 振替日	納付方法・納付場所				
			現金払い (金融機関及び役 場会計室)	現金払い (コンビニエンス ストア)	口座振替	クレジットカード決済 (※)	スマートフォン 決済アプリ
固定資産税 第3期分	12月25日 (月曜日)	12月25日 (月曜日)	○	○	○	○	○
国民健康保険税 第7期分 後期高齢者医療保険料 第5期分			○	—	○	—	—
上下水道料 12月請求分	12月25日 (月曜日)	12月25日 (月曜日)	○	○	○	—	—

※：クレジットカード決済には、別途税額に応じた手数料がかかります。

お問合せ 白馬村役場 税務課 電話：0261-85-0712 住民課 電話：0261-85-0715 上下水道課 電話：0261-85-0714



令和4年度 入湯税使途状況

■入湯税とは

地方税法第701条と白馬村税条例で定められた鉱泉浴場（温泉）の入湯行為に対し、入湯客に課せられる税金です。ホテル・旅館・民宿等の経営者が特別徴収義務者となり、入湯税を徴収いたします。

■課税免除になる方

- ① 年齢12歳未満の方
- ② 共同浴場または一般公衆浴場に入湯する方（銭湯など）
- ③ 学校教育上の見地から行われる行事により入湯する方（高等学校（海外にある学校は含みません）までの修学旅行や登山）

※添乗員やカメラマンは含まれません。

- ④ 白馬村で開催される国際競技大会における選手、役員及び報道関係者で、村長が定める方

■入湯税の使われ方

入湯税は、特定の目的に使われる目的税です。観光振興（観光施設の整備を含む）、温泉保護（鉱泉源の保護管理）、消防・環境施設の整備に使われます。納めていただく宿泊客の方々が納得される使い方に努めます。

■入湯税の税額

入湯税の額は、市町村によって様々です。法律上は、一人一日150円を標準としています。当村では日帰り50円・宿泊150円としています。

■入湯税の決算額

令和4年度の入湯税の決算額は、43,423千円となっております。下記表のとおり充当しました。

(単位:千円)

区 分	事業の内容	総事業費	財源内訳		
			一般財源		負担金 その他
			入湯税	その他	
環境衛生施設の整備費	塵芥処理施設、し尿処理施設の負担金など	194,673	20,800	128,858	45,015
消防施設の整備費	消火栓の設置等消防施設の維持管理など	5,156	3,500	656	1,000
観光施設の整備費	山岳観光施設、平地観光施設の維持管理など	12,465	7,417	88	4,960
観光振興費	山岳観光、平地観光の宣伝・誘客など	82,339	11,706	38,123	32,510
	合 計	294,633	43,423	167,725	83,485

※「令和4年度 入湯税の使用状況に関する調査」より

お問い合わせ 白馬村役場 税務課 電話：0261-85-0712

包括支援センターだより まめった講座

マシンを使った短期集中の筋力アップ講座です

春になったらまめったく活動できるように冬の間に筋力アップしませんか？

以前より気力がなくなった、転倒予防したい

いつまでも元気で自分のことは自分で、そんな方におすすめです

健康長寿のキギは「筋力」、筋力がつくと脳も活性化され認知能力・意欲・気力もアップします

もアップします

対象者 村内にお住まいのおおむね65才以上の方

日時 毎週金曜日 午後1時から2時30分

期間 4か月（年末年始・祝祭日を除く）

場所 白馬メディアトレーニングルーム

参加費 毎回500円

○参加申し込みが必要ですが、申し込み時に行うチェックリストにより参加いただけない場合があります。

○介護保険にかかわるサービスを利用されている方はご利用できない場合があります。

○病状により主治医への確認が必要な場合があります。

参加をご希望される方は白馬村地域包括支援センターまでお問い合わせ下さい。

参加者の声

可動域が広がった
生活の中でも意識して動
かしていきたい



参加者の声

迷っていたが参加してよ
かった、一人ではできな
いが仲間がいるとはりあ
いができて楽しく行えた



マシンも新しくなりました、
ご参加おまちしています

お問い合わせ 白馬村地域包括支援センター 電話：0261-72-6667 FAX：0261-72-7001



どうして、森林を守るの？

人は、はるか昔から森林を守り続けてきました。

森林は安全で豊かな私たちの暮らしを支えているからです。

その働きは森林が健やかな状態でなければ発揮されません。

だからこそ私たちの手で整備し、

守っていくことが必要なのです。

私たちの暮らしを支える森林の働き

温室効果ガスの削減



木々は地球温暖化の原因となる温室効果ガス(二酸化炭素)を吸収します。

自然災害の防止



木々が根を張ることで土砂崩れを防ぎます。
また、下草や落葉・枝などが表土の流出を抑えます。

水資源の貯蓄・浄水



雨水をゆっくり土の中に浸透させ、洪水時や無降雨時の川の流れを調節します。さらに、染み込んだ雨水を浄化します。

森林を守ることは、私たちの暮らしを守ること。

令和6年、森林環境税が始まります。

国民一人一人が、森を支える。森林環境税

令和6年6月から森林整備やその促進に充てるため、年間1,000円が個人住民税と併せて徴収されます。

※徴収のための徴収に要する費用の経費を確保するための個人住民税増徴分の目上上げ措置(1,000円/年)は令和5年度に終了

【具体的な活用先】



搬出機伐の実施

森林整備

森林の働きを最大限に発揮させるために、整備や管理を行い健全な森林を維持します。



林業従事者による伐倒の実演

人材育成

森林整備の知識や技能を習得させることで、森林整備の若い手を育成します。



スケートボードセッションの制作

木材の利用・普及啓発

山間部と都市部が連携した森林環境教育中間地などで生産された木材の活用を促します。



森林環境税



総務省





シリーズ ミライへの分別 (vol.8)

未来の地球環境や白馬村の豊かな自然環境を守り、次世代へとつなげるために今からできることを始めていきましょ。

■蛍光灯・LED電球・水銀灯の分別について

蛍光灯、LED電球、水銀灯は、水銀や蛍光塗料などの有害物質が含まれているので、「金属ごみ」ではなく「有害ごみ」として分別してください。

分別方法、回収場所が決まっていますので、ルールどおりに出すようにご協力お願いします。

(1) 分別について

○なぜ分別しないといけないの？

先にあるとおり、蛍光灯等には有害物質が含まれていることから、**リサイクルに適正な処理**が必要なのです。
○分別した後はどうなる？

最終的にリサイクル事業者へ運ばれ、そこで処理されます。部品ごとに分解された後、

それぞれがリサイクルされていきます。

○もし、蛍光灯などが割れてしまったら…

割れてしまったものは、適正な処理が不可能となるため、ガラスくずとして出してください。ガラスくずとして出されたものは、埋め立て処分となります。

埋め立てごみの削減の観点からも、不用になった蛍光灯、電球については割らずに処分してください。

3 分別のポイント

※割らないように出してください。

割ってしまったものはガラスくずとして出してください。

※買い替えの時に販売店へ持ち込むこともできます。



(2) 回収について

○蛍光灯等は、それぞれ回収場所が決まっております。

いずれも**地区集積場では回収していません**のでご注意ください。

左の表を参考にしながらご協力ください。



【回収場所】

	地区集積場	白馬リサイクルセンター	松川粗大ごみ・リサイクル物集積場	北アルプスエコパーク
蛍光灯・LED電球	×	○	○	○
水銀灯	×	×	○	×

お問い合わせ 白馬村役場 住民課 電話：0261-85-0715

司法書士による 相続登記無料相談月間

「相続登記はお済みですか月間」

◆日時

令和6年2月1日（木曜日）から

2月29日（木曜日）

毎日午前9時から

午後4時まで

（土曜・日曜・祝日を除く）

◆場所 県内各司法書士事務所

◆相談料 無料

◆予約

相談する司法書士事務所にお問い合わせください

相談例

- ・相続登記が義務化されるとどう変わるの？
- ・実家が相続登記をせずに空き家となっている
- ・相続人の中に行方不明の人がいて遺産分割協議ができない
- ・法定相続情報証明制度について知りたい
- ・遺言について知りたい
- ・妻（夫）に全財産を相続させたいが、どうすれば…
- ・法務局で遺言書を預かってもらえる制度について知りたい
- ・私が亡くなった後も妻が住めるようにしたい

お問い合わせ 長野県司法書士会 電話：026-232-7492



放送大学入学生募集

放送大学はテレビ・インターネットで授業を行う通信制の大学です。働きながら大学を卒業したい、学びを楽しみたいなど、様々な目的で、幅広い世代の方が学んでいます。

ただいま2024年4月入学生を募集しています。詳しい資料を送付致しますので、お気軽にお問合せください。

○募集学生の種類

— 教養学部 —

科目履修生（6ヶ月在学し、希望する科目を履修）
選科履修生（1年間在学し、希望する科目を履修）
全科履修生（4年以上在学し、卒業を目指す）

— 大学院 —

修士科目生（6ヶ月在学し、希望する科目を履修）
修士選科生（1年間在学し、希望する科目を履修）

○出願期間

2023年11月26日～2024年2月29日、3月1日～3月12日

（インターネット出願も受け付けております）

○資料請求（無料）・お問合せ先

〒392-0004 長野県諏訪市諏訪1-6-1

アーク諏訪3階 放送大学長野学習センター

電話：0266-58-2332

Fax：0266-57-1135

放送大学ホームページ <https://www.ouj.ac.jp>

サンライズキッズ保育園白馬園が開園しました

白馬村小規模認可保育施設として、サンライズキッズ保育園白馬園が12月1日に開園しました。今年度は16名の子どもが入園し、元気に登園しています。

サンライズキッズ保育園白馬園は、大切な子どもたちの成長の中で最も大事な時期を預かる側として、心身共に健康な子どもに育つようたっぷりの愛情で保育をする小規模保育施設です。

○施設紹介

住所 〒399-9301
白馬村大字北城8742番地1
TEL 050-8881-1366



○保育理念

もっと輝け、明日のぼく・わたし！
周りに光とパワーを与える、ぽかぽか暖かい太陽のような子になろう。

○保育内容

定員	19名（内訳）0歳児 6名 / 1歳児 6名 / 2歳児 7名 ※1
対象年齢	生後6か月を過ぎた翌月1日の0歳児～2歳児 ※2
保育時間	月曜～土曜 7:30～18:30（保育標準時間） 8:30～16:30（保育短時間）
延長保育	月曜～金曜 朝7:00～7:30 夕18:30～19:00
一時預かり	なし
休園日	日曜・祝日・年末年始

※1 年齢別の定員数は、申込み状況によって変動します。

※2 令和5年度は、生後10か月を過ぎた翌月1日の0歳児から受入れを行っています。

○園長先生の紹介

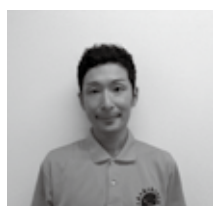

鈴木 裕樹園長

出身は新潟県で、保育士として6年ほど働いていました。白馬村の壮大な北アルプスに惹かれ9年前に移住をして来ました。園長としてお預かりするお子様はもちろん、保護者様も笑顔になれる環境作りに努めたいと思っています。

○保育士の紹介

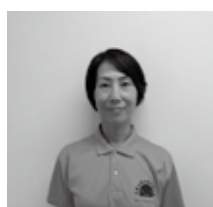

林 里砂先生

白馬の自然の中で、大切な幼少期を生き生き、伸び伸び過ごしてもらえそうな保育ができたかと思っています。若輩者ではございますが、よろしく願いいたします。

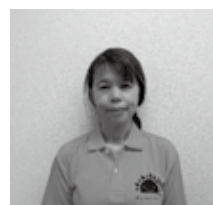

小谷 美雪先生

お父さま・お母さまにとって「お子さまが安心して過ごせること」が一番大切ではないかと考えております。私たちは「保護者さま、お子さまにとって第二の我が家」となれるよう努めます。お子さまの笑顔を育み、共に成長を見守っていきましょう。

お問合せ 白馬村教育委員会 子育て支援課 電話：0261-85-8101



図書館の おやすみ	・月曜日 祝日 ・毎月 最終金曜日（館内整理休館日） →祝日と重なる場合、休館日が変更となります。 ・その他 やむを得ず、臨時休館・臨時閉館する場合があります。
図書館の 開館時間	午前9時～午後6時

○新着案内

【一般・郷土】

書名	著者名
ただいま、憑かれています。	橘 しづき
アンと幸福 (和菓子のアン 4)	坂木 司
もゆる椿	天羽 恵
宙わたる教室	伊与原 新
ChatGPT vs. 未来のない仕事をする人たち	堀江 貴文
がん経験者のリアルな生活 「恋愛・仕事・お金」の悩みと上手につきあうヒント	岸田 徹
家で死ぬということ ひとり暮らしの親を看取るまで	石川 結貴
考えて、考えて、考える	藤井 聡太
もっと知りたいやまと絵	土屋 貴裕
あたらしい家中華 手軽あっさり毎日食べたい	酒徒

【児童書・絵本】

書名	著者名
ノラネコぐんだんぺこぺこキャンプ	工藤 ノリコ
はじめてのクルマずかん 0～5歳向け	講談社ビーシー/編
サンタさんはどうやってえんとつをおりるの？	マック・バーネット/文
紫式部 (集英社版・学習まんが)	塩島 れい/まんが
ほんとうは恐ろしい昔話 絵本から消された真実	徳田 和夫/監修



『カタリン・カリコの物語
ぜったいにあきらめない
mRNAワクチンの科学者』

デビー・ダディ/文 ジュリアナ・オーグリー/絵
竹内 薫/訳 山内 豊明/医学監修
(西村書店)

内容紹介

新型コロナウイルス感染症のワクチンの基礎となるmRNAを開発し、2023年にノーベル生理学・医学賞を受賞したハンガリー出身のカリコ氏。さまざまな困難にも負けず、40年間mRNA研究を続けるカリコ氏の半生と、ワクチンの製造・仕組みを絵本で綴る。

今月のおすすめ本



『ChatGPT vs. 未来のない仕事をする人たち』
堀江 貴文/著 (サンマーク出版)

ChatGPTをはじめとする生成AIの発展で私たちの仕事や生活、社会はどのように変化するのかが堀江貴文氏と4人の識者が考察する。これまでの定型の仕事だけではなく、創造的な仕事までも可能になるAI時代を先取りするために必見の一冊。



『ふゆごもりのネム』
津田 真一/作
おくはら ゆめ/絵 (世界文化社)

フユゴーの森の共同住宅「イッポハウス」で、はじめて一人暮らしをすることになったネム。ハウスでは冬ごもりの準備にみんな大忙しです。家の持ち主クスノさんをはじめ、3人の先輩たちはみんな個性的。期待と不安でいっぱいなのなか、眠れなくなった夜にネムが出会ったものとは？



『落語絵本 井戸の茶わん』
川端 誠/作 (ロクリン社)

曲がったことが大嫌いな正直者、近くにいてくれたら、頼もしいかぎりですが、3人そろいますと、てんやわんやの大騒ぎになりますようで……。有名な人情噺が、絵本になりました。作者のほかの落語絵本も、ぜひお楽しみください。

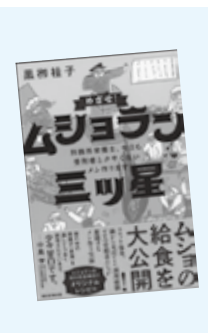

『めざせ！ ムシヨラン三ツ星 刑務所栄養士、今日も受刑者とクサクないメシ作ります』
黒柳 桂子/著 (朝日新聞出版)

何も知らずに冷水で冷ましたべちゃべちゃなポテトサラダ、爆発するコロッケ、盛り塩の乗った魚、給食作りに奮闘する管理栄養士と料理経験ゼロの男性受刑者たちのメシ作り奮闘記。料理初心者でも美味しく作れる刑務所で人気の「クサクないメシ」のレシピも紹介。



『エヴァーグリーン・ゲーム』
石井 仁蔵/著 (ポプラ社)

世界有数の頭脳スポーツであるチェスに魅せられた4人の若者たちの命を懸けた闘い。何かひとつのことに打ち込めれば、人生はきっと実りあるものになるはず、という著者の思いが熱い。日本ではまだまだ競技人口の少ないチェスの魅力が存分に描かれた、ポプラ社小説新人賞受賞作。

○お知らせ

『読書おみくじ』を開催します。

期間：令和6年1月5日(金曜日)から

令和6年1月14日(日曜日)まで

読書おみくじは、どなたでも参加できます。

おみくじには、今日の運勢と色や数字が書かれています。

数字を参考に本を選んでみてください。

12月～1月 保健ガイド

18日～翌月末までの予定を日付順に記載しています。

■ 乳幼児健診等

会場：白馬村保健福祉ふれあいセンター1階

月 日	事業名	対象になるお子さん
12月18日(月)	理学療法士(PT)相談	予約制
12月21日(木)	3歳健診	令和2年10月～令和2年12月15日生
12月26日(火)	2か月育児相談	令和5年10月生
1月9日(火)	育児・おっばい相談	予約制
1月10日(水)	前期乳児健診	令和5年8月生
1月10日(水)	後期乳児健診	令和5年2月生
1月11日(木)	2歳相談	令和3年10月～令和4年1月11日生
1月19日(金)	もぐもぐ相談	令和5年5月～7月生
1月23日(火)	2か月育児相談	令和5年11月生
1月29日(月)	理学療法士(PT)相談	予約制

■ 予防接種

会場：白馬村保健福祉ふれあいセンター1階

月 日	事業名	対象になるお子さん
12月20日(水)	乳幼児予防接種	個別にご案内しています
1月12日(金)	乳幼児予防接種	個別にご案内しています
1月24日(水)	乳幼児予防接種	個別にご案内しています
1月31日(水)	日本脳炎1期追加	個別にご案内しています

お問合せ 子育て支援課 母子健康係 電話0261-85-8101

■ 子育て支援ルーム

月 日	内 容	対 象	時 間
12月19日(火)～26日(火)	午前自由利用(午後は休館)	未就園児親子	
12月27日(水)～1月5日(金)	年末年始自由利用休館	未就園児親子	
1月11日(木)	ものづくり(まゆだま作り) *予約	未就園児親子	10:30～

☆支援ルームは登録制となっておりますので、初回利用時に登録カードの記入をお願いします。

日曜日～金曜日 AM9:30～12:00

月曜日～金曜日 PM13:00～16:00

(日曜日は午前みの利用となっております)

*入室したらまず、検温と手洗いをお願いします。

*冬季は寒いので暖かい服装でお越しください。上履きをお持ち頂いても結構です。

*行事日程や、急な休館等の情報は白馬村行政公式ホームページ、白馬村母子手帳アプリおひさまメモリーズ by 母子モにも掲載します。

*白馬村母子手帳アプリおひさまメモリーズ by 母子モの事前登録をお勧めします。

*お問合せ：白馬村子育て支援課子育て支援ルーム (0261-72-3025)

■ 心配ごと相談

開設日	時 間	場 所	相 談 員	お問合せ先
1月16日(火)	13:00～15:00	白馬村保健福祉 ふれあいセンター2階 ボランティアルーム	司法書士 人権擁護委員 民生児童委員	白馬村社会福祉協議会 0261-72-7230

※予約は必要ありませんので、お気軽にお越しください。

■ 弁護士無料法律相談(予約制)

開設日	時 間	場 所	相 談 員	ご予約・お問合せ先
2月13日(火)	13:00～15:00	白馬村保健福祉 ふれあいセンター2階 ボランティアルーム	イシイ マサミ 石井 誠実 弁護士	白馬村社会福祉協議会 0261-72-7230

※予約が必要です。相談時間は30分ですので、相談内容を整理してお越しください。

■ 心の相談会(予約制)

開設日	時 間	場 所	お問合せ先
12月26日(火)	10:00～15:00	白馬村保健福祉ふれあいセンター 2階 福祉相談室	白馬村役場健康福祉課 0261-85-0713
1月23日(火)			

※電話でご予約ください(匿名可)。相談時間は1人30分程度です。

■ 休・祝日緊急当番医表

月 日	曜日	北部地区 (白馬・小谷)	大町市内	南部地区 (池田・松川)	歯科	白馬村内薬局 当番店
12月29日	金	小谷村診療所	—	—	丸山歯科クリニック 松川村 (0261)62-0648	太田薬局/フジノヤ薬局
12月30日	土	栗田医院	伊東医院	せりざわクリニック	横澤歯科医院 大町市 (0261)22-1343	太田薬局
12月31日	日	しんたにクリニック	いしぞね内科・外科クリニック	吉村医院	いとう歯科医院 松川村 (0261)62-8880	フジノヤ薬局
1月1日	月	白馬診療所	柿下クリニック	あづみ病院	にここデンタルクリニック 大町市 (0261)23-5612	フジノヤ薬局
1月2日	火	神城醫院	遠藤内科医院	みどりクリニック	あづみ病院歯科口腔外科 池田町 (0261)61-1168	フジノヤ薬局
1月3日	水	横沢医院	野村クリニック	はーぶの里診療所	平林歯科医院 大町市 (0261)22-1149	白馬アップル薬局/太田薬局
1月7日	日	小谷村診療所	市立大町総合病院	若林医院	きらり歯科医院 松川村 (0261)62-0005	—
1月8日	月	白馬診療所	最上整形外科クリニック	近藤医院	宮下歯科医院 大町市 (0261)22-0297	フジノヤ薬局
1月14日	日	栗田医院	菊地クリニック	あづみ病院	師岡歯科 池田町 (0261)62-9781	太田薬局
1月21日	日	横沢医院	野村クリニック	西森整形外科	砂田歯科医院 大町市 (0261)22-0648	白馬アップル薬局
1月28日	日	神城醫院	伊東医院	太田医院	岡江歯科医院 松川村 (0261)62-9888	フジノヤ薬局



姉妹都市コーナー

静岡県 河津町



干物やみかんを購入しようと集まる人々

白馬村文化祭で河津町をPR

第53回白馬村文化祭が11月3日から5日にかけて長野県白馬村ウイング21で行われました。河津町は4日に参加し、アジや金目鯛、イカなどの干物、みかんやお茶などを販売しました。今年は金目鯛のみそ汁の無料配布も行い、多くの方がブースに訪れ、河津の味を楽しみました。「河津のものが来るのを、楽しみにしていたよ」と話す人も多く、文化祭を通じて白馬村とのより一層の交流が図られました。

和歌山県 太地町



～こども園 運動会～

10月14日(土)太地こども園にて運動会が開催されました。

この日のために先生たちと一生懸命練習してきた成果を観覧に訪れた家族などにお披露目していました。

我が子、我が孫の成長をカメラに収めようと沢山の家族連れが訪れ、かけっこ・ダンス・親子競技・リレーなど運動会ならではの競技にこどもたちへの声援や拍手が飛び交い、こどもたちは笑顔で大活躍しました。

有料広告欄

スマホアプリで広報はくば配信中!!

マチを好きになるアプリ

App Store からダウンロード | Google Play マチにインストール

いざという時のためにダウンロードしておきましょう。

白馬村防災ナビ (防災アプリ)

App Store | Google Play

ケーブルテレビ白馬に関するお問い合わせは…

ケーブルテレビ白馬指定管理者：
株式会社エーアイシーコミュニケーションズ
受付時間：平日午前8時30分～午後5時30分
・加入/故障等のお問い合わせは
TEL 0261-85-0074
・取材等のお申し込みは
TEL 0261-85-0116

認知症の相談窓口は

地域包括支援センターです
お気軽に72-6667にお電話ください

白馬村の認知症サポーター数 1539人
(令和5年3月現在)



広告募集中 広報はくば及び白馬村行政公式ホームページに掲載する広告(有料)を募集しています *お問合せ 白馬村役場総務課

編集後記

12月となり、令和5年最後の広報はくばとなりました。令和5年は新型コロナウイルス感染症が5類へと移行し、様々なことがコロナ禍前に戻り、大きな変化の一年間となりました。皆様にとってはどのような一年間だったでしょうか。ウインターシーズンも始まり、国内外から多くの観光客の方々にもお越しいただけるようになると思います。令和6年も引き続き広報はくばをよろしく願いいたします。(広報編集担当：田中)

人口：8,468人 男：4,258人 女：4,210人 世帯：4,126世帯
(令和5年12月1日現在)

※ 上記の数字には、外国籍の住民・世帯数も含まれています。
住民基本台帳法の一部が改正されたことにより、外国籍の住民の皆さんも住民基本台帳に登録されることとなりました。(平成24年7月9日改正法施行)