

広報はくば



2014 **10**
Vol.457

10月2日（木曜日）、貴重な高山植物を保全していくため、今年も八方尾根植生回復作業が行われました。夏が終わり、本格的な冬に近づくひとときの間、白馬村の山々は鮮やかな紅葉に包まれます。季節ごとに美しい変化を見せる壮大な景観は多くの登山客を魅了します。また、初雪の頃になると山頂に積もる雪の白色、山腹に残る紅葉の赤色、山麓に広がる針葉樹の緑色が重なる「白馬三段紅葉」が見られることもあります。村民がともに歩んで守ってきた、美しい大自然を堪能ください。

広報はくば

平成25年度白馬村の決算状況……………	2	白馬高校通信……………	9
平成26年度上半期の村長交際費支出内訳を公表します…	5	熊の目撃情報が多発しています！……………	10
水痘(みずぼうそう)ワクチン定期接種を開始しています…	7	行政相談について……………	12
食からはじめる健康づくり……………	8	図書館だより……………	14

平成25年度

一般会計決算の概要

◆決算収支

項目	25年度(千円)
実質収支	197,476
内基金繰入額	80,000
単年度収支	77,999
財政調整基金取り崩し	0
実質単年度収支	168,909

平成25年度白馬村一般会計の決算規模は歳入で49億5209万3千円、歳出で47億3492万5千円でした。前年比歳入で2億184万9千円(4.2%)、歳出で1億4308万1千円(3.1%)の増額となりました。

平成25年度の歳入歳出差引額(形式収支)は2億1716万8千円で、繰越事業のため翌年度へ繰り越すべき財源を差し引いた金額(実質収支)は1億9747万6千円です。前年度実質収支との差(単年度収支)は7799万9千円、単年度収支に財政調整基金等からの取り崩し額を引いた実質単年度収支は1億6890万9千円となりました。なお、実質収支額の内から8000万円を財政調整基金に積立を行い、残額1億1747万6千円を平成26年度会計への繰越としました。

歳入の概要

(千円未満を切り捨てて記載しています)

歳入の構成比は村税15億330万5千円(30.4%)、地方交付税17億7150万8千円(35.8%)、国庫支出金4億758万7千円(8.2%)、県支出金2億5755万4千円(5.2%)、地方債3億2230万円(6.5%)が主なものです。

村税は前年度比4500万3千円の増額となりました。税目別は、個人住民税で1077万3千円増、法人村民税1525万2千円増、固定資産税914万3千円増、軽自動車税61万5千円増、たばこ税790万9千円増、入湯税130万8千円増となりました。村税の徴収率は現年度課税で94.9%(3.2%増)、滞納繰越分17.6%(0.5%減)、全体で68.2%(3.6%増)となりました。村税の未収金は6億8707万円前で前年比10.2%減少し、不能欠損額は、1482万3千円となりました。不能欠損の主な理由としては、倒産や自己破産等により換価処分ができないことによるものです。また村税の滞納者に対しては滞納処分を実施しています。内容としては不動産22件、動産56件の公売を実施し、内不動産8件と動産53件が売却となり、不動産差押49件、預金差押318件、給与差押19件、その他248件の処分を行いました。

地方交付税は前年度比1298万1千円(0.7%)の増額となりました。うち普通交付税は15億6281万1千円で、1299万円(0.8%)の増額、特別

交付税は2億869万7千円で9千円(0.0%)の減額となりました。特別交付税は除雪など市町村の特殊事情に対して交付されるものです。総合型地理情報システムの導入経費(都市計画図のGIS化)が新たに交付されましたが、多くの事業が減額となり全体で減額となりました。

国庫支出金は4億758万7千円で1億4491万6千円(55.2%)の増額となりました。主なものは児童手当負担金9747万5千円、道路改良などに交付される防災・安全交付金8965万

円、国の経済対策による地域の元氣臨時交付金7539万3千円などです。

県支出金は2億5755万4千円で、1024万5千円(4.1%)の増額となりました。主なものはジャンプ台管理委託金3851万7千円、国民健康保険保険基盤安定負担金3486万7千円、障害者自立支援給付負担金2112万4千円などです。また水力発電施設などの所在市町村への交付金として電源立地地域対策交付金が443万2千円交付されており、白馬村では保育所運営経費として活用しています。

◆歳入の内訳

平成25年度 4,952,093千円

(参考) 平成24年度 4,750,244千円

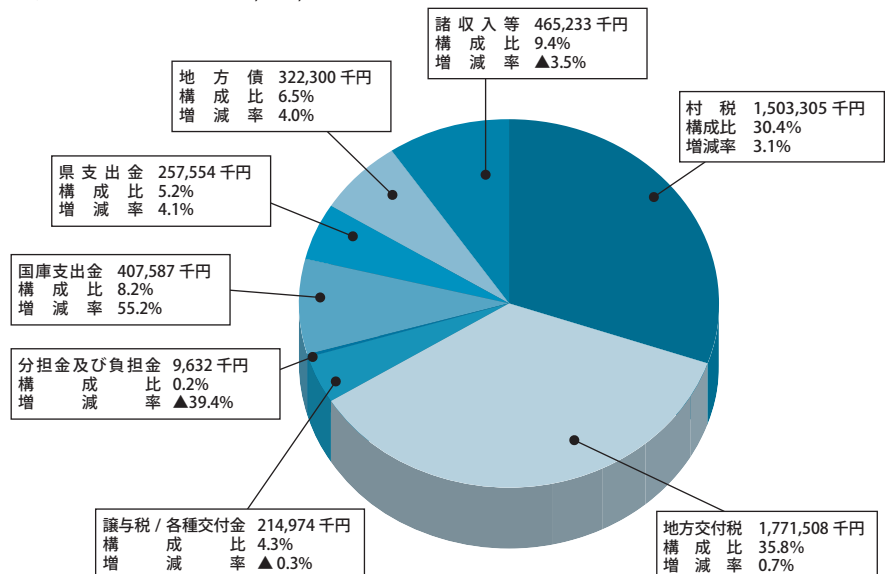

白馬村の決算状況

歳出の概要 (千円未満を切り捨てて記載しています)

目的別歳出の状況、性質別歳出の状況を表にまとめました。

歳入の増額に伴い、歳出も前年対比で1億4308万1千円(3.1%)の増額となりました。

目的別の歳出を見ますと、総務費では平成25年9月2日にジャンプ競技場とスノーハープがナショナルトレーニングセンターに指定されたことを受け、国の補助事業によるナショナルト

レーニングセンター事業や庁舎等の耐震診断などにより、7891万2千円(11.2%)の増額となりました。また農林業費では奈良井有効利用整備事業や経営体育成事業などにより5636万円(26.8%)の増額、民生費では岳の湯をデイサービス施設への改修(通所介護施設整備事業)などにより4951万7千円(5.2%)の増額、積立金では財政調整基金へ9000万円の積立を行い前年度に比べ増額と

なりました。一方、教育費で昨年度実施したB&Gプールの改修費などの減額により4381万7千円(11.5%)の減額、公債費で償還終了に伴い順調に減少し4777万円(7.2%)の減額となりました。

性質別の歳出を見ますと、物件費では都市計画図のGIS化やナショナルトレーニングセンター事業などにより8182万3千円(12%)の増額となりました。また普通建設事業(投資的な事業)で橋梁長寿命化計画に基づく楠川橋・白馬大橋などの修繕工事、ロータリー除雪車の更新、奈良井有効利用整備事業、通所介護施設整備、庁舎等の耐震診断などの増により4920万2千円(9.8%)の増額となりました。一方、維持補修費では昨年度に比べ降雪が少なかったことにより除雪費の減、昨年度に比べ大規模な修繕の減により3690万5千円(11.5%)の減額となり、人件費では理事者、議員、一般職員の給料カットや職員数の減などにより2004万円(2.9%)の減額となりました。

なお、楠川橋・白馬大橋など橋梁修繕(1億6798万2千円)、奈良井有効利用整備事業(911万8千円)、林道災害復旧(438万5千円)、子育て支援事業(350万円)、住民基本台帳システム改修(46万8千円)を平成26年度に繰り越しました。

◆歳出の内訳 平成25年度 4,734,925千円

(参考) 平成24年度 4,591,844千円

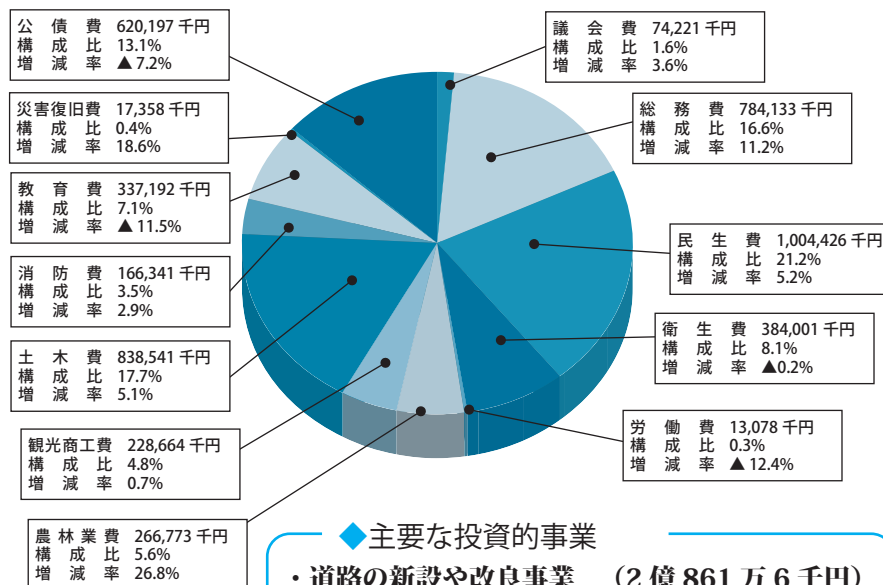

◆主要な投資的事業

- ・道路の新設や改良事業 (2億861万6千円)
- ・奈良井有効利用整備事業 (7027万5千円)
- ・通所介護施設整備事業 (4972万7千円)
- ・スノーハープ改修事業 (4292万5千円)

◆性質別歳出前年度比較

(単位 千円)

区分(内容)	年度	平成25年度			
		平成24年度 決算額	平成25年度 決算額	平成25年度 構成比	増減率
人件費		700,942	680,902	14.4	▲2.9
物件費		682,450	764,273	16.2	12.0
維持管理費		321,894	284,989	6.0	▲11.5
扶助費		305,047	311,556	6.6	2.1
補助費		763,297	763,799	16.1	0.1
公債費		667,967	620,197	13.1	▲7.2
積立金		10,549	99,733	2.1	845.4
投資・出資・貸付金		20,000	20,000	0.4	0.0
繰出金		602,357	620,210	13.1	3.0
普通建設事業費		502,706	551,908	11.6	9.8
災害復旧費		14,635	17,358	0.4	18.6
合計		4,591,844	4,734,925	100.0	



各特別会計の状況

◆国民健康保険事業勘定特別会計

歳入:1,238,928千円 / 歳出:1,184,890千円

保険給付費は前年より約280万円の増加となりました。保険給付費の半分は国保税が充てられています。特定健診の受診で自分の体の状態を知ることにより、適度な運動や食生活の改善をし、生活習慣病の予防や健康を維持していただき、今後も医療費の削減にご協力をお願いいたします。

◆下水道事業特別会計

歳入:702,238千円 / 歳出:685,154千円

平成24年度からの繰越事業で農業集落排水事業東部地区統合に関する工事を99,320千円で行い、平成26年4月1日から供用を開始しました。

また、白馬村浄化センター更新に伴う下水道長寿命化対策は、基本設計を行いました。

なお平成25年度末の地方債残高は5,526,176千円です。

◆後期高齢者医療特別会計

歳入:67,811千円 / 歳出:67,764千円

75歳以上の方と65歳以上で一定程度の障害のある方が加入する後期高齢者医療制度に係る特別会計では、被保険者の方から納付いただいた保険料を被保険者である長野県後期高齢者医療広域連合へ納付するものが主なものです。

年度末被保険者数は1,200人で、平成25年度1人当りの医療費は792,713円となりました。

◆農業集落排水事業特別会計

歳入:32,983千円 / 歳出:32,937千円

東部地区(計画処理人口980人)と野平地区(計画処理人口100人)の農業集落排水事業に係るものです。

維持補修関係経費及び地方債の償還金が主なものです。

平成23年度から進めてきた東部農業集落排水の公共下水道への統合により、東部地区は公共下水道として平成26年度から供用開始となりました。

なお平成25年度末の地方債残高は172,779千円です。

白馬村財政健全化判断比率の公表について

平成25年度決算に基づく健全化判断比率の公表

◆健全化判断比率

	実質赤字比率	連結実質赤字比率	実質公債費比率	将来負担比率
白馬村	—	—	13.2	17.2
(早期健全化基準)	(15.0)	(20.0)	(25.0)	(350.0)
(財政再生基準)	(20.0)	(30.0)	(35.0)	(—)

◆資金不足比率

水道事業会計	—
公共下水道事業特別会計	—
農業集落排水事業特別会計	—

※企業会計での資金不足はないため、資金不足比率は該当ありません。

「地方公共団体の財政の健全化に関する法律」に基づき、平成25年度決算から算定した財政健全化判断比率をお知らせします。

公表する指数のうち、実質赤字比率、連結実質赤字比率、資金不足比率については各会計での赤字、資金不足がないため該当がありませんでした。

平成25年度の実質公債費比率は、13.2と着実に減少しています。指数は3か年の平均値ですが、25年度単年度では12.4の算定となっています。白馬村は実質公債費比率の、算定が始まって以来、数値は18%を超えており、地方債発行に対して国、県の許可が必要な状況が長らく続いていましたが、平成24年度からは国・県への協議を行えば地方債が発行できる団体となっています。

将来負担比率は17.2で昨年度に比較して4.7ポイント減少しました。白馬村の負担として計上するものは一般会計の公債費、一部事務組合の負担金、公営企業等の負担金、退職手当負担金となっています。一般会計をはじめとして一部事務組合や公営企業の公債費も減少しておりますので、昨年度に比較して数値は減少しています。

白馬村の健全化判断比率は実質公債費比率が他町村に比較して高めではありますが、平成23年度決算から問題の無いレベルまでに順調に減少してまいりましたが、北アルプス広域連合などの組合への負担金の増加がマイナス要因として懸念されます。



平成26年度上半期の村長交際費支出内訳を公表します

交際費とは、地方自治法に規定された歳出予算区分のひとつで、村政の円滑な推進を図ることを目的に、村長が村を代表して外部と交際するために要する経費です。

公表する内容は、支出日・摘要・金額で、プライバシー保護のため個人氏名の公開は差し控えています。

支出日	摘要	金額(円)
4月 1日	北野建設スキー部 2013-2014 シーズン報告会 御祝	10,000
4月 11日	白馬ライオンズクラブ 40 周年記念式典 御祝(2名分)	20,000
4月 15日	ソチオリンピックメダリスト顕彰式 御祝	10,000
4月 18日	松本駐屯地創設64周年記念行事 会費	3,000
4月 18日	白馬メディアえべえ祭 御祝	5,000
4月 18日	高田駐屯地創設64周年記念行事 会費	4,000
4月 24日	白馬建築業組合総会 御祝	5,000
4月 25日	大北消防協会 平成26年度表彰式 会費	6,000
4月 28日	白馬村林業経営者協会通常総会 御祝	5,000
5月 9日	長野県学習旅行誘致推進協議会白馬支部総会 会費	4,000
5月 15日	長野県建築士会大北支部総会 会費	5,000
5月 20日	立山黒部アルペンルートオープン開通式 御祝	4,320
5月 20日	立山黒部アルペンルート全線開通安全祈願祭 奉献酒	4,320
5月 20日	大北建設労働組合白馬地区総会 御祝	4,320
5月 20日	かたくり祭り 御祝	4,320
5月 21日	長野県日中友好協会定期大会祝賀パーティ会費	5,000
5月 23日	白馬商工会通常総代会 御祝	5,000
5月 23日	大町ロータリークラブ創立50周年・白馬ロータリークラブ創立40周年記念行事 御祝	10,000
5月 27日	全国治水砂防協会通常総会 会費	4,000
5月 29日	長野県旅館ホテル組合白馬支部通常総会会費	5,000
6月 3日	北アルプス北部地区山岳遭難防止対策協会総会 会費	15,000
6月 4日	告別式香典	5,000
6月 5日	立の間区お祭り 奉献酒	4,400
6月 5日	白馬山案内人組合総会 御祝	4,400
6月 5日	告別式香典	10,000
6月 10日	北ア登山案内人組合連合会総会 会費	5,000

支出日	摘要	金額(円)
6月 17日	全国旅行商品販売促進会議 意見交換会 会費(2名分)	8,000
6月 20日	木流かさ地蔵祭り 奉献酒	4,400
6月 24日	大北日中友好協会定期総会 会費	3,000
7月 4日	反核平和の火リレー 激励金	5,000
7月 7日	五竜とおみ夏山安全祈願祭 奉献酒	4,400
7月 7日	大北漁業協同組合連絡協議会通常総会 会費	5,000
7月 14日	Mt.6 サミット 2014 in 白馬八方尾根 懇親会 会費	5,000
7月 16日	賓客用土産代	4,750
7月 17日	好日山荘 白馬店オープン前夜祭 会費(2名)	10,000
7月 22日	花束代(白馬駅長歓迎迎会の折)	9,720
7月 22日	護国神社例大祭 奉献酒	4,320
7月 22日	賓客用土産代	15,444
7月 23日	長野県治水砂防協会第76回通常総会 会費	5,000
7月 25日	告別式香典	10,000
7月 31日	朝日町町制施行60周年記念式典 御祝	10,000
8月 5日	告別式香典	10,000
8月 11日	告別式香典	10,000
8月 11日	入院見舞金	10,000
8月 20日	告別式生花代	7,500
8月 29日	マウンテンバイク世界選手権出場 激励金	10,000
9月 1日	平成26年夏山常駐パトロール隊解散式、夏山反省検討会 会費	4,500
9月 5日	告別式生花代	7,500
9月 5日	花束代(村長退任・就任の折)	16,200
9月 10日	北アルプス日本海広域観光連携会議旅行商品視察会 会費	3,000
9月 11日	白馬村索道事業者協議会総会懇談会 会費(4名分)	20,000
9月 16日	第57回長野県母親大会協賛金	5,000

外国人旅行者向け消費税免税制度改正に関するお知らせ

平成26年度税制改正により輸出品販売場制度が改正され、これまで免税販売の対象外とされていた消耗品(食品類、飲料類、薬品類、化粧品類等)が、一定の要件のもとに免税販売の対象とされました。

この改正は、平成26年10月1日以降に行う取引から適用されます。このため、消耗品について免税販売が行えるのは、平成26年10月1日以降となります。

お問合せ

北陸信越運輸局 観光地域振興課 電話 (025)-285-9181
 関東経済産業局 流通・サービス産業課 電話 (048)-600-0345

古紙回収のお知らせ

白馬村婦人会消費者部会では、11月9日(日)にウイング21にて午前8時30分から1時間ほど古紙回収を行います。回収するものは、パンフレット、金具の部分を取り除いたカレンダー、はがき、名刺、白地印刷物です。紙ひもで5キロくらいに束ねてお持ちください。また、束ねにくいものは紙袋に入れてお持ちください。

皆様のご協力をお願いいたします。

お問合せ

白馬村役場 総務課 電話 72-5000



11月は児童虐待防止推進月間です。

全国の児童虐待に関する相談対応件数は依然として増加しており、特に子どもの生命が奪われるなど重大な事件も後を絶たない状況から、児童虐待問題は、社会全体で解決すべき重要な問題となっています。こうした状況を踏まえ、国では毎年11月を「児童虐待防止推進月間」と位置付けて各種の取り組みを行っています。

「しつけ」と称して虐待をしていませんか。どんなに教育や愛情から行った行為でも、子どもにとって害のあるものは虐待にあたります。児童虐待とは、以下の4つに分類されます。

身体的虐待

子どもを殴る、蹴る、平手で叩く、激しく揺さぶるなどの暴力を加え、子どもの体に外傷や苦痛を与える など

ネグレクト(養育拒否・放置)

衣食住の世話をしない、学校に行かせない、医者に連れて行かない、自動車内に置き去りにするなど、子どもの健康・安全への配慮を怠る など

心理的虐待

なじる、怒鳴る、子どもを無視する、きょうだい間でひどく差別する、子どもの目の前で虐待・DV(ドメスティック・バイオレンス)の行為を見せるなど、子どもの心に傷を負わせること など

性的虐待

子どもへの性的行為の強要、わいせつなものを見せたり、させたりする行為のこと

本年度の標語は、『**ためらわず 知らせてつなぐ 命の輪**』です。

「虐待かもしれない」と思った時は、すぐにご相談ください。あなたの1本のお電話で救われる命があります。

「虐待してしまいそう」と悩んだ時は、お気軽にご相談ください。育児のこと、出産のことなどなんでもかまいません。一人で悩まずにお電話ください。

相談は匿名でも可能です。連絡者や連絡内容に関する秘密は守られます。

児童虐待通報・相談窓口

白馬村役場 健康福祉課 ☎(0261)-85-0713
長野県松本児童相談所 ☎(0263)-91-3370

長野県児童虐待・DV 24 時間ホットライン ☎(0263)-91-2410
児童相談所全国共通ダイヤル ☎(0570)-964-000

高齢者のみなさんへ (予防接種の接種費用を助成します)

1. インフルエンザ予防接種

インフルエンザはウイルス感染によっておこる病気で、主な症状として、高熱・頭痛・筋肉痛・全身倦怠感・のどの痛みなどがみられます。通常のかぜと比べ症状が重く、全身症状も顕著に現れます。そのため、高齢者が罹ると肺炎を併発したり、持病を悪化させたりします。村では、予防接種費用の一部を公費負担致しますので、この機会に予防接種をお受け下さい。

【接種期間】平成26年10月1日～平成27年1月31日

【接種回数】1回

【接種費用】自己負担1,000円(3,000円を公費で負担)予防接種を受ける際に医療機関でお支払い下さい。

【対象者】白馬村に住民票を有する方へ、次のいずれかに該当する方

- ①平成26年1月31日現在65歳以上の方(但し、65歳の誕生日以降に接種して下さい)
- ②平成26年1月31日現在60歳以上65歳未満の方で、呼吸器機能・心臓機能・腎臓機能障害の身体障害者手帳1級をお持ちの方、1級に相当する方

【接種方法】村内の医療機関で接種できます。なお、希望者は各自で医療機関に予約して下さい。

2. 高齢者用肺炎球菌ワクチン

平成26年10月1日から高齢者用肺炎球菌ワクチンが定期予防接種ワクチン(国が国民に接種を推奨するワクチン)に指定されました。

肺炎は、日本人の死因の第3位であり、死者の95%以上が、65歳以上の方です。肺炎で一番多い病原菌は肺炎球菌です。肺炎球菌ワクチンを接種しておくと、肺炎の予防や肺炎にかかっても軽い症状ですむ効果が期待されます。

【接種期間】平成26年10月1日～平成27年3月31日

【接種回数】1回

【費用】自己負担2,000円(予防接種を受ける際に医療機関でお支払い下さい。(5,726円を公費で負担))

【平成26年度の接種対象者】

※この他の年齢の方は、今後5年間の中で順次対象となります。

①平成26年度に次の年齢となる方

年齢	対象生年月日
65歳	昭和24年4月2日生～昭和25年4月1日生の方
70歳	昭和19年4月2日生～昭和20年4月1日生の方
75歳	昭和14年4月2日生～昭和15年4月1日生の方
80歳	昭和9年4月2日生～昭和10年4月1日生の方
85歳	昭和4年4月2日生～昭和5年4月1日生の方
90歳	大正13年4月2日生～大正14年4月1日生の方
95歳	大正8年4月2日生～大正9年4月1日生の方
100歳	大正3年4月2日生～大正4年4月1日生の方
101歳以上	大正4年4月1日以前の生まれの方

②平成26年10月1日以降の接種日において、60歳以上65歳未満の者で、心臓、腎臓又は呼吸器の機能に自己の身の日常生活が極度に制限される程度の障害を有する者及びヒト免疫不全ウイルスにより免疫の機能に日常生活がほとんど不可能な程度の障害を有する者

※ご注意ください!

過去に高齢者用肺炎球菌ワクチンを接種されたことのある方、平成26年度接種年齢以外の方は定期接種の対象となりませんので、補助が受けられません。全額自己負担であれば接種可能です。

また、前回の接種から5年以内に再度接種を受けた場合、副反応が強く発生することがあります。

【接種方法】村内の医療機関で接種できます。なお、希望者は各自で医療機関に予約して下さい。

お問い合わせ：白馬村役場 健康福祉課 電話 85-0713



平成26年10月1日から水痘(みずぼうそう)ワクチン定期接種を開始しています

予防接種法の改正により、平成26年10月1日より水痘(みずぼうそう)ワクチンの定期接種を実施しています。下記の対象者に該当し、未だ接種をされていないお子様におかれましては、個別にご案内の通知を送付させていただいております。通知に同封した説明書をよくお読みの上、期間内に接種を受けてください。

対象者	次のすべてに該当するお子様 (下記図-1でもご確認いただけます) ①白馬村に住民票がある方 ②接種日に1歳以上5歳未満の方(このうち3歳以上5歳未満の方は、平成26年度内のみ対象となります) ③過去に水痘(みずぼうそう)に罹ったことがない方 ④過去に水痘(みずぼうそう)ワクチンの予防接種を2回(3歳以上は1回)以上受けたことがない方
接種期間	平成26年10月1日～平成27年3月31日 ※3歳未満であれば、上記期間後も3歳の誕生日前日まで接種可能
接種間隔	○1歳以上3歳未満のお子様…計2回接種 初回：1歳以上3歳未満の間に1回(標準的には1歳～1歳3カ月の間に1回) 追加：初回の接種から3ヵ月以上あけて1回(標準的には6ヵ月～12ヵ月あけて1回) ○3歳以上5歳未満のお子様 平成26年度内に1回のみ接種
接種日	個々に接種日を設定させていただいております。個別通知に同封されている別紙-1『予防接種計画票』をご確認ください。指定の接種日でご都合の悪い場合は、別の日に振り替えますので、白馬村役場健康福祉課保健師までご連絡ください。
接種場所	保健福祉ふれあいセンター1階
時間	13:00～13:30 受付 13:30～接種開始
持ち物	個別通知に同封されている予診票(ご記入の上ご持参ください)・母子健康手帳

水痘(みずぼうそう)ワクチンの接種方法について

(①～④のうちお子様のあてはまる箇所を確認してから受けてください)

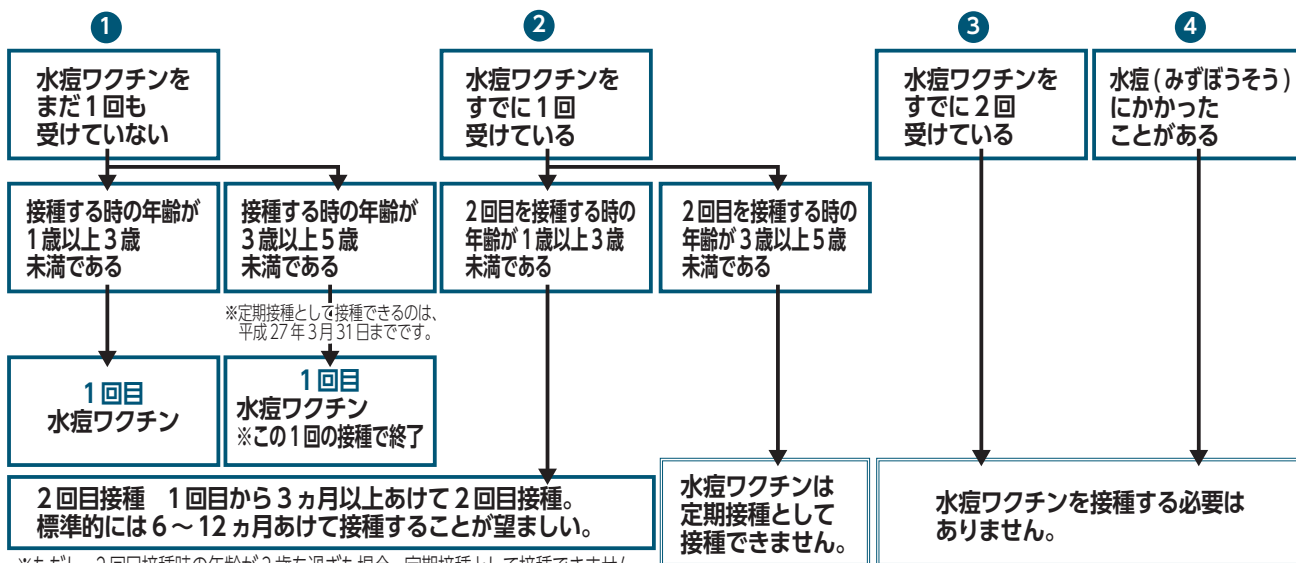

お問合せ:白馬村役場 健康福祉課 保健師 電話85-0713

献血ご協力をお願い

国内には病気やけがの治療のため、輸血を必要とする方が年間で約100万人いらっしゃいます。血液製剤は人工的に作る事ができず、長期間保存することもできません。安定的に医療機関へ血液製剤を供給するためには、継続的なご協力が必要です。

下記の日程で献血を行いますので、村民の皆様のご協力をお願いいたします。

- 日時** 10月29日(水) 午前10:00～11:30 午後1:00～3:30
- 場所** 白馬村保健福祉ふれあいセンター
- 種類** 400ml全献血・200ml全献血

※400ml献血がとても不足しています。輸血が必要な患者さんの副作用低減のため、ぜひ400ml献血にご協力ください。



食からはじめる健康づくり

◆『かぼちゃ』のいろいろ

かぼちゃは、ポルトガル人によってカンボジアから日本に伝えられ、この“カンボジア”がなまって“かぼちゃ”と呼ばれるようになったと言われています。

日本で作られるかぼちゃは、大きく分けて『日本かぼちゃ』、『西洋かぼちゃ』、『ペポかぼちゃ』の3種類。この中で私たちが日ごろよく目にして食べているかぼちゃは、日本かぼちゃ、ではなく、実は西洋かぼちゃに分類されるものが多く、ホクホクとして甘味が高いのが特徴です。一方、日本かぼちゃは断面が菊の花のように形がもっとゴツゴツしているものが代表的であり、ねっとりとした粘質のある実が特徴的です。京都のししがたに鹿ヶ谷という地方で作られる京野菜の一つ「ししがたに鹿ヶ谷かぼちゃ」もこの種類にあたります。

また、おもちゃかぼちゃとも呼ばれるペポかぼちゃの中には最近ではよく食べられるようになったズッキーニやそうめんかぼちゃ（錦糸ウリ）、10月31日のハロウィーンに用いられるようなオレンジ色の皮をしたかぼちゃなど、一見かぼちゃとは見た目にも味にも変わったイメージのものが多くあります。

かぼちゃは大きく分けて3種類



◆秋に食べたい、飽きの来ない『かぼちゃ』

かぼちゃは冬至に食べる風習がありますが、ほうれん草や人参など色の濃い緑黄色野菜に多く含まれるビタミンAが多く含まれており、風邪予防にも効果的で寒さが増すこれからの時期にぴったりの野菜です。

また、かぼちゃは収穫してすぐに食べるよりも1か月程度置いて追熟させると、中のでんぷんが糖に変わって甘味がアップ↑。これからの時期がちょうど食べ頃の野菜です。

かぼちゃは煮物やサラダ、ポタージュなどのおかずはもちろん、プリンやタルトなどのお菓子にも使われ、幅広い調理法があります。今月末のハロウィーンには欠かせない野菜で、見た目にも味にも他の野菜と比べて馴染み深くお子さんにも好まれます。

今夜はかぼちゃで一品いかがでしょうか。



マヨネーズを使わない かぼちゃのサラダ

★材料(4人分)

- かぼちゃ ……………160g(1/6カット程度)
- 人参 ……………40g (1/3本)
- ブロッコリー ………20g(1~2房分)
- 無糖ヨーグルト ……12g(大さじ3/4)
- 塩こしょう ……………少々

★作りかた

- ① かぼちゃはゆでて粗くつぶす。
- ② 人参、ブロッコリーは角切りなど食べやすい大きさに切り、それぞれゆでる。
- ③ ①、②、ヨーグルトを混ぜ合わせて調味料で味をととのえれば、できあがり。



☆マヨネーズを加えるとコクが出ますが、かぼちゃの甘みとヨーグルトの酸味でさっぱりといただけます。きゅうりやコーン缶、水にさらした玉ねぎのほか、ハムやツナ、きのこ等お好みのお野菜で和えたり、粒マスタード等で辛みをつけても○。お好みでアレンジしてみてください♪

参照：独立行政法人農畜産業振興機構ホームページ <http://www.alic.go.jp/index.html>

お問合せ：白馬村役場 健康福祉課 電話 85-0713



自然のすばらしさを身体で学ぶ

7月29日(火)～30日(水)に学校登山を行いました。1年生全員と2・3年生有志による毎年恒例の行事ですが、昨年は、悪天候で中止となり、2年ぶりの実施となりました。本年度は、桐池自然園から白馬乗鞍岳を経て白馬大池に至るBコース(21名)と、さらに登りつめて白馬岳山頂を目指すAコース(32名)に分かれ、普段は麓から見上げるばかりのふるさとの山に登頂を果たしました。自分の足だけを頼りに1歩1歩登るといふ厳しい登山行事ですが、その厳しさを克服する中で自然のすばらしさを身体で学ぶことができました。



卒業生が白馬高校の魅力を語る

8月4日(月)に今年度の体験入学が開催されました。参加者は、7中学校から、生徒が41名(その内大北区域外から4名)、例年以上に教職員や保護者の皆さんの姿が多く見られました。体験授業の後、学校概要の説明、校内案内および部活見学が行われました。

全体会では、卒業生が白馬高校の魅力を紹介する場面があり、高校生活で体験したことを振り返りながら、「白馬高校のよさ」を熱く語ってくれました。

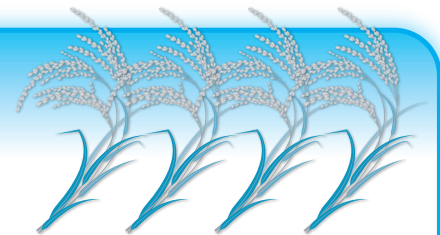
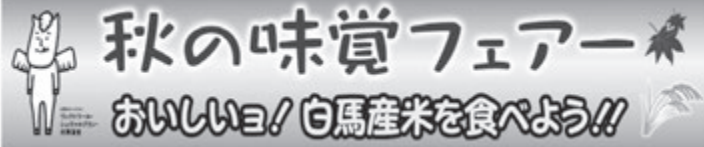

「秋の味覚フェアー2014」開催のご案内

地産地消を進め、多くの方に白馬村の特産を知っていただく事を目的に、新米の食味・販売及び特産品の試食・展示を行います。開催概要は下記の通りとなります。大勢の皆様のご参加をお待ちしております。

- ◆開催日 平成26年11月1日(土)
- ◆時間 午前11時～
- ◆場所 白馬村ウイング21(※白馬村文化祭会場)
- ◆内容
 - ▶白馬産米の試食・販売(白馬の中心的農家(法人)の皆さんが出品)
 - ▶白馬のみそ玉仕込み味噌を使った豚汁の振舞い(白馬味噌生産組合提供)
 - ▶白馬村特産品の展示販売



お問合せ:白馬村役場 農政課
電話 72-5000(内線:1162)Fax 72-7001
Eメール nousei@vill.hakuba.lg.jp
担当:田中・矢口・武田

宝くじの助成金により整備しました

宝くじの社会貢献広報事業である「地域活動助成事業」を活用し、公益財団法人長野県市町村振興協会より宝くじの助成を受けて、消防団の備品を整備しました。購入備品は、トランシーバー、消防団幹部が雨天時に統一した被服を着用するためのレインウェア、災害時の現場本部用テントです。



熊の目撃情報が多発しています！

最近、住宅地周辺や通学路付近で熊の目撃情報が多く発生しています。先日、耕作放棄地になった農地に潜んでいた事例が発生しました。熊を寄せ付けないためには、熊とのすみ分けを明確にすることが大切です。



クマと遭遇してしまったら…

ツキノワグマは本来臆病な動物です。大きな音や大勢の人の気配を感じると自分から逃げていきます。ただし、ばったり出くわしてしまった場合は大騒ぎをすることでクマを興奮させてしまうので静かに逃げましょう。

平成26年度 熊出没状況

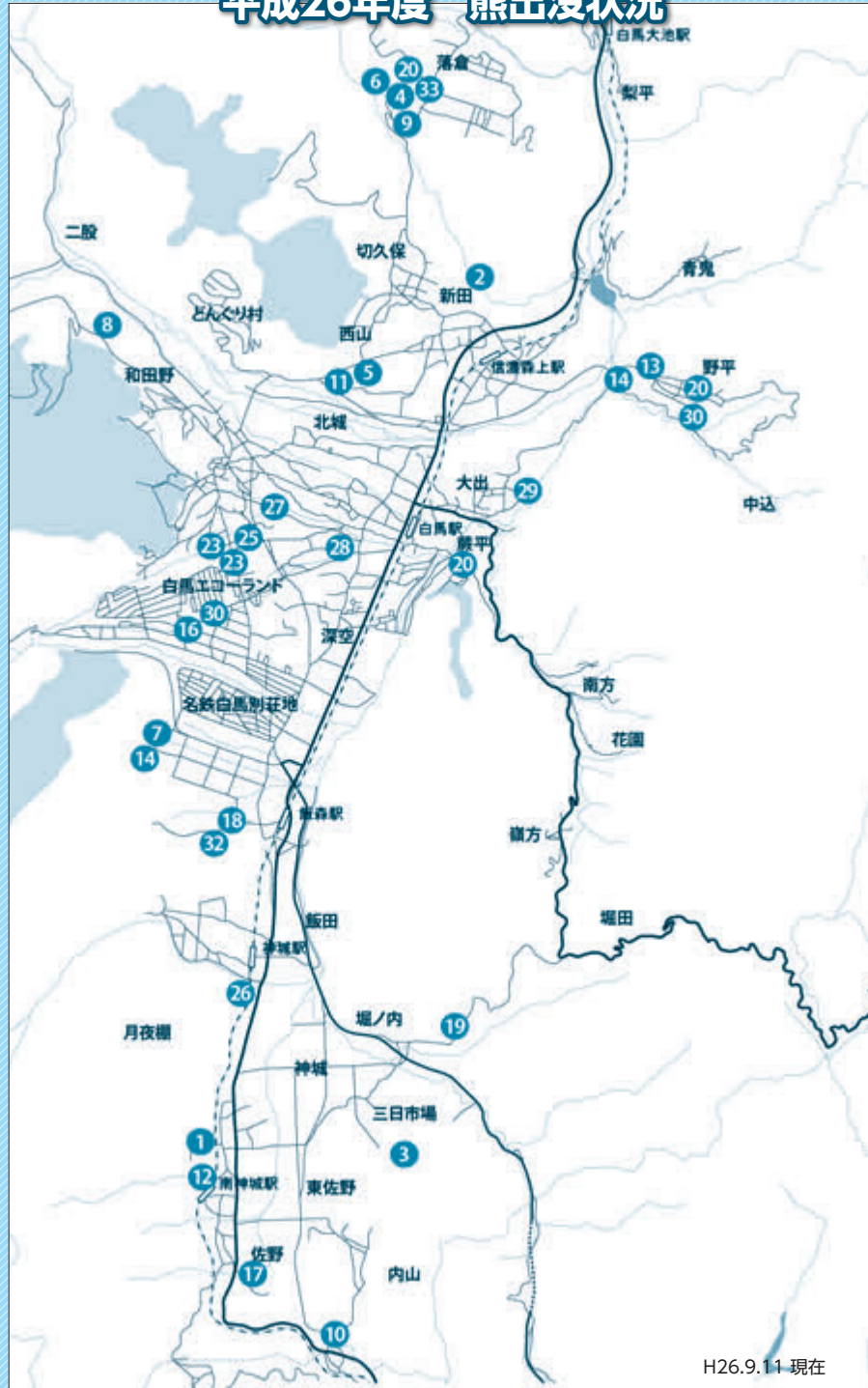

	出没日	出没地区
1	4月14日	沢渡
2	4月30日	新田
3	5月2日	堀之内
4	5月11日	落倉
5	6月9日	森上
6	6月15日	新田
7	6月18日	飯森
8	6月24日	和田野
9	6月25日	落倉
10	7月2日	内山
11	7月16日	森上
12	7月18日	沢渡
13	7月21日	野平
14	7月22日	野平、飯森
16	7月29日	みそら野
17	8月11日	佐野
18	8月14日	飯森
19	8月19日	嶺方
20	8月22日	野平、藤平、落倉
23	8月25日	瑞穂(2件)
25	8月26日	瑞穂
26	8月27日	飯田
27	8月29日	瑞穂
28	8月30日	瑞穂
29	9月1日	大出
30	9月3日	瑞穂、野平
32	9月8日	飯森
33	9月10日	落倉

クマと遭遇しないためには…

- ・自分の存在を知らせましょう。
- ・近道は控えましょう。
- ・少人数の行動は控えましょう。



H26.9.11 現在



苗木のホームステイ募集のお知らせ

平成 28 年春、長野県では、『第 67 回全国植樹祭』が開催されます。そのときに植樹する苗木をご家庭で預かっていただき、植樹祭の開催時期まで大切に育ててくださる方を実行委員会が募集します。

①苗木の本数は、1 人（1 家族）5 本、1 団体当たり 5 ～ 120 本です。

②育てていただいた苗木は、ご家庭や敷地への植樹に利用できます。

③募集の条件

- 県内在住の方、企業または自治会等の団体。
- 苗木の配布及び回収の際に植樹会場または最寄りの地方事務所まで運べること。

④対象樹種

コナラ・クヌギ・ヤマザクラ・イロハモミジ・ナナカマド・コブシ・ヤマブキ・ハナミズキ
カツラ・クロモジ・ヤマボウシ・エゴノキ・マユミ・ボダイジュ・オオヤマザクラ
ハナモモ・ニシキギ・キンモクセイなど（出来る限りご希望の樹種、本数を配布する予定ですが、場合によってはご希望に添えないことをご了承ください。）

⑤申し込み・お問い合わせ先

第 67 回全国植樹祭長野県実行委員会 事務局
〒380-8570 長野市大字南長野字幅下 692-2
電話番号：026-235-7276 ファックス：026-234-0330 E-Mail：shinrin@pref.nagano.lg.jp

⑥申し込み期限

平成 27 年 2 月末日（苗木の本数は、先着 5,000 本です。）

地デジ難視対策支援終了のお知らせ

地デジ難視対策の各種支援は終了します。お早めの申込みをお願いします。

国が実施している地デジ難視対策のための各種支援制度は、平成 27 年 3 月末をもって終了します。期限までに地デジ対策工事を完了するためには、遅くとも本年 10 月中（降積雪の影響のないと見込まれる地域にあっても遅くとも本年 12 月中）の申込みが必要です。お問合せは、総務省地デジコールセンターまでご連絡ください。

お問合せ：総務省地デジコールセンター
電話 0570-07-0101

入札結果

工事名	平成 26 年度 親海湿原敷板張替工事	
入札日	平成 26 年 9 月 16 日	
場所	白馬村大字神城 字 親海湿原	
落札者	姫川建設 株式会社	
落札決定額	¥7,128,000（消費税 528,000 円含む）	
入札参加者	株式会社 大 糸	株式会社 宮尾建設
	株式会社 落 田	有限会社 塩 島 組
	姫川建設 株式会社	有限会社 田 中 建設
	株式会社 白馬三津野	白馬ソイル工業 株式会社
	有限会社 吉 田 建設	
工事名	平成 26 年度市町村単独 道路修繕工事	
入札日	平成 26 年 8 月 22 日	
場所	村道 2201 号線 白馬町	
落札者	白馬ソイル工業 株式会社	
落札決定額	16,200,000 円	
入札業者	株式会社 大糸	株式会社 宮尾建設
	姫川建設 株式会社	有限会社 東和
	株式会社 白馬三津野	白馬陸運 株式会社
	株式会社 落田	有限会社 田中建設
	有限会社 吉田建設	白馬ソイル工業 株式会社
有限会社 塩島組		

工事等による交通規制の状況をお知らせします

ご迷惑をお掛けしますが、ご理解、ご協力をお願いします。

※この他にも小規模・短期間のものが発生することがあります



交通規制一覧表	路線	区域	規制内容	規制終了予定日	規制時間	迂回路
	村道 <small>現宗商店から飯森交差点間の国道に接続する各村道</small>	飯森	車輛通行止	平成26年10月10日	8:00～18:00	有り
	国道 148号	沢渡	片側交互通行	平成26年10月30日	9:00～17:00	無し
	村道 3143号線	通	車輛通行止	平成26年10月30日	終日	有り 国道148号
	国道 148号	飯森	片側交互通行	平成26年10月30日	8:00～17:30	有り オリンピック路
	県道 白馬美麻線	大左右	片側交互通行	平成26年10月31日	終日	無し
	村道 3101号線	落倉	車輛通行止	平成26年11月28日	8:00～17:00	有り
	国道 148号	佐野坂	片側交互通行	平成26年12月19日	8:15～17:00 (内30日程度)	無し



国の仕事やその手続き、サービスについて 困っていることはありませんか？

国の行政に関する苦情や要望など
様々な相談ができます！



総務省の
行政相談とは？

行政相談は、公正・中立の立場から、国の行政などへの苦情や意見、要望を受け付け、その解決や実現を促進するとともに、行政の制度や運営の改善に生かしています。また、**無料で相談**でき、**秘密は固く守られます**。

近年は、医療保険、年金、道路、社会福祉、雇用などの分野の相談が多く、毎年約20万件の相談があります。

どのようなことが
相談できるの？

「手続きが分かりにくい」、「行政機関の決定が不公平」、「安全性に欠ける公共施設がある」、「高齢者や障がい者への配慮に欠けている」、「職員の応接態度が悪い」などの国の行政に関する様々な相談を受け付けています。

行政相談の窓口

管区行政評価局
行政評価事務所

(全国50か所)



都道府県庁所在地などにある、
管区行政評価局・行政評価事務所で相談を受け付けています。

電話による相談〈行政苦情110番〉



おこまりならまる まるくじょーひやくとおぼん

0570-090110(全国共通番号)

- 最寄りの管区行政評価局・行政評価事務所につながります。
- PHS、一部のIP電話等では、ご利用できない場合があります。その場合は、裏表紙の電話番号におかけください。
- 平日の夜間、土日・祝日(終日)は、留守番電話で対応しています。
- ご相談のお電話は、相談内容の正確な把握のため、録音させていただいております。

インターネットによる相談



下のURLもしくは右のQRコードの
メールフォームから相談できます。



http://www.soumu.go.jp/main_sosiki/hyouka/soudan.html

来訪・手紙・FAXによる相談



管区行政評価局・行政評価事務所の所在地
やFAX番号は裏表紙をご覧ください。

行政相談委員

(全国に約5,000人配置)

全国の市(区)町村には、

総務大臣から委嘱された民間有識者が配置され、相談を受け付けています。

白馬村の行政相談日

平成26年10月21日(火曜日)、12月9日(火曜日)、平成27年2月10日(火曜日)

時間：午後1時から午後4時まで

場所：白馬村役場2階会議室

行政相談委員：横川勝男



あなたが支える みんなで支える ～税務課の税金紹介～

今月のテーマ

税務課窓口業務 ～確認しておきたい手続き等～

Vol.4

「税務課の仕事」といえば、「税金を賦課して徴収する」といったイメージをお持ちの方が多いと思います。しかし、税務課の仕事はそれだけではありません。皆さんが、様々な機関に提出する「証明書」を発行することも、大切な仕事の一つです。今回は、この証明書及び手続きをする際に必要なことをご紹介します。

税務課で発行している証明書

～個人所得に関するもの～

◆所得課税(扶養)証明・非課税証明書

所得額や村県民税額などを証明します。
※証明年度の1月1日現在において、白馬村に住民登録がない方は発行できませんので、ご注意ください。また、前年の所得を申告していない方も発行することができないため、申告をしていただく必要があります。

～法人に関するもの～

◆営業証明書

証明書を発行できるのは、白馬村に法人村民税を納付していることが要件です。

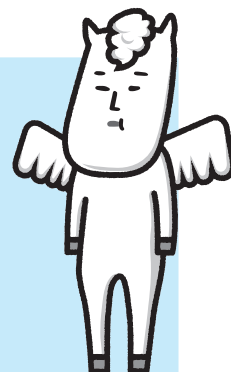

～納税に関するもの～

◆納税証明書

◆軽自動車税納税証明書(車検用)

これらの証明書は、未納又は過去に滞納がある場合は発行することができません。また、納付後すぐに証明書が必要な場合は領収書をご持参の上、窓口までお越しください。

～固定資産税に関するもの～

◆評価証明書

◆公課証明書

◆資産証明書

◆課税台帳記載事項証明書

◆住宅用家屋証明

土地・家屋の売買や相続手続き等の際に必要な証明です。

◆◆手続きの際に必要なこと◆◆

【窓口を持ってくるもの】

- ①印鑑(認印可)
- ②本人確認ができるもの(運転免許証等)
- ③発行手数料(1通300円、家屋証明は1通1,300円、車検用納税証明書は無料)

【申請の際に注意しなければならないこと】

本人及び、同居している家族の場合、委任状は必要ありませんが、それ以外の場合は委任状が必要です。また、相続人等が証明書発行を申請する場合は、権利関係が確認できるものが必要となります。

！郵便請求の場合は、以下のものがが必要です！

- ①証明申請書・・・白馬村行政ホームページから入手可能
 - ②本人確認書類
 - ③返信用封筒
 - ④定額小為替(発行手数料)・・・郵便局にて購入可能
- ※委任状が必要な場合は委任状も郵送してください

上記について詳しいことを知りたい方は、お気軽に下記の問合せ先までご連絡ください。今回は、「登記のすすめ～未登記・相続登記について～」についてご紹介いたします。

お問合せ:白馬村役場 税務課 電話 85-0712

10月／11月の税・料金等の納期限

10月・11月納期の税金・保険料は下記のとおりです。納期限に遅れないように納めましょう。口座振替にされている方は10月27日、11月25日にそれぞれ振替となります。前日までに残高の確認をお願いします。

10月		11月			
10 27	村県民税	第3期	11 25	国民健康保険税	第6期
	国民健康保険税	第5期		後期高齢者医療保険料	第4期
	後期高齢者医療保険料	第3期			



図書館だより

平成26年10月
白馬村図書館
No.155 TEL(72)-5200

図書館の おやすみ	・月曜日 祝日 ・毎月 最終金曜日(館内整理休館日) →祝日と重なる場合、休館日が変更となります。 ・その他 やむを得ず、臨時休館・臨時閉館する場合があります。
図書館の 開館時間	午前9時～午後6時

○休館日のお知らせ (色がついてる日が休館日になります。)

月	火	水	木	金	土	日
10月27日	10月28日	10月29日	10月30日	10月31日	11月1日	11月2日
11月3日	11月4日	11月5日	11月6日	11月7日	11月8日	11月9日

—新着案内—

ご家庭のパソコンで、この他の図書・DVDソフトの新着案内、在庫状況をご覧ください。

[【白馬村行政ホームページ→白馬村図書館→図書館カレンダー・蔵書検索・新着案内】](#)

！インターネットおよび館内検索用パソコンからの予約をされるかたは、最初に、「新規パスワード登録」の画面の上の案内にしたがって、手続きしてください。詳しくは、図書館へお問合せください。

【一般・郷土】

書名	著者名	分類
ニュートリノと私	小柴 昌俊	289コ
星野佳路と考えるファミリービジネスマネジメント 1 継ぐべきか、継がざるべきか	星野 佳路 (述)	335ホ
竜巻のふしぎー地上最強の気象現象を探るー	森田 正光・森 さやか	451モ
若杉ばあちゃん食養語録ー野草と米・味噌で日本人の体と心を立て直そうー	若杉 友子	489ワ
ゼロから始める暮らしに生かす再生可能エネルギー入門	田中 充ほか (編著)	501ぜ
おわらない音楽 (わたしの履歴書)	小澤 征爾	762オ
祖さまの草の邑	石牟礼 道子	911イ
銀翼のイカロス (半沢直樹シリーズ)	池井戸 潤	Fイ
遺譜ー浅見光彦最後の事件ー 上巻・下巻	内田 康夫	Fウ
低地	ジュンパ・ラヒリ	933ラ
猟師になりたい!	北尾 トロ	N659キ

【児童書・絵本】

書名	著者名	分類
世界が感動!ニッポンのおもてなし [1] 買う・利用する [2] 食べる・泊まる [3] 見る・楽しむ	小笠原 敬承斎 (監修)	673セ
空をとぶ飛行機 世界の旅客機・はたらく飛行機大集合!!	飛田 翔 (監修)	538ソ
おねえちゃんって、もうたいへん!	いとう みく	913イ
タラ・ダンカン 11 宇宙戦争 上巻・下巻	ソフィー・オドゥワン=マミコニアン	953オ



すずめ! きゅうじょたい
困ったことを発見したら、すぐに助けに行くよ! 6人の小さな救助隊が大活躍。

鈴木 まもる (絵)
分類 Eス



くろねこさんしろねこさん
ねこさんたちが、家の影や白い柵で見えたり見えなくなったりして…。色の見え方の不思議が楽しい絵本。

和歌山 静子 (絵)
分類 Eワ

【DVD】

「日本の昔ばなし 7 かぐや姫ほか」	「日本の昔ばなし 8 三つの斧ほか」
「日本の昔ばなし 9 天狗の隠れみのほか」	「日本の昔ばなし 10 鶴の恩返しほか」
「とっておき寄席!三遊亭たっぷり二時間半」「トキそば」「文違い」「鍋島猫騒動」「子別れ」などを収録	
「とっておき寄席!林家たっぷり二時間半」「青菜」「転宅」「焼肉屋」「紀州」などを収録	
「とっておき寄席!柳家たっぷり二時間半」「小言幸兵衛」「厩火事」「長屋の花見」「たちきり」などを収録	

DVDソフトは、一人3点まで3週間館外貸出できます。(図書とあわせて一人10点まで)
お借りになりたい作品と、図書館の利用者カードをカウンターまでお持ちください。



10月～11月保健ガイド

■健診等

場所:ふれあいセンター等

月 日	事業名	受付時間	対象になるお子さん
10月24日(金)	乳児健診	9:15～9:30	H25年12月生およびH26年5月～6月生
10月27日(月)	2ヵ月育児相談	9:30～9:45	H26年8月生
10月31日(金)	7ヵ月もぐもぐの日	9:45～10:00	H26年2月～3月生
11月11日(火)	3歳健診	13:00～13:15	H23年9月～10月生
11月26日(水)	2ヵ月育児相談	9:30～9:45	H26年9月生

■予防接種

月 日	事業名	受付時間	対象になるお子さん
10月22日(水)	各種予防接種	13:00～13:30	個別にスケジュールをご案内しています
11月5日(水)			
11月21日(金)			

◆弁護士無料法律相談(予約制)

開設日	時間	場所	相談員	お問合せ先
11月12日(水)	13:00～15:00	ふれあいセンター2階福祉相談室	山崎 威明 弁護士	白馬村社会福祉協議会 72-7230

※予約が必要です。相談時間は30分ですので、相談内容を整理してお越しください。

◆人権・心配ごと相談

開設日	時間	場所	相談員	お問合せ先
12月9日(火)	13:00～16:00	ふれあいセンター2階福祉相談室	人権擁護委員	白馬村社会福祉協議会 72-7230

※予約は必要ありませんので、お気軽にお越しください。※12月10日は人権デーです。

行政相談

開設日	時間	場所	相談員	お問合せ先
10月21日(火)	13:00～16:00	役場2階 庁議室	行政相談員	白馬村役場総務課 72-7002(直通)
12月9日(火)				

■子育て支援ルーム

なかよし広場 時間:9:30～12:00

1歳児の広場	毎週火曜日
0歳児の広場	毎週水曜日
2・3歳児の広場	毎週木曜日

自由利用

毎週月曜日	9:30～12:00
	13:30～16:00
毎週火・水・木曜日	13:30～16:00

行事日程

月 日	行事名	対象	開始時間
10月20日(月)	月曜育児相談		9:30～
	山崎先生と語る会 『つい叱りすぎてしまう。どうしたらやめられるかな。』		10:00～
10月23日(木)	親子体操※詳しくは支援ルームまでお問合せください	2・3歳児	10:30～
	おいしいものたべよの日	2・3歳児	11:20～
10月27日(月)	ホーポーズ人形劇『一寸法師』		10:30～
10月28日(火)	親子体操※詳しくは支援ルームまでお問合せください	1歳児	10:30～
10月30日(木)	おじいちゃんおばあちゃんと遊ぼう	2・3歳児	10:00～
11月10日(月)	月曜育児相談		10:30～
	おはなし会		11:00～
11月11日(火)	親子体操※詳しくは支援ルームまでお問合せください	1歳児	10:30～
11月18日(火)	おいしいものたべよの日	1歳児	11:20～
11月20日(木)	親子体操※詳しくは支援ルームまでお問合せください	2・3歳児	10:30～
11月27日(木)	おいしいものたべよの日	2・3歳児	11:20～

■休・祝日緊急当番表

月日	曜日	白馬村・小谷村当番医	大町市内		大北一円	
			内科・小児科	外科	歯科	
10月26日	日	小谷村診療所	横澤内科医院	石曽根医院	金子歯科医院	大町市
11月2日	日	栗田医院	野村クリニック	市立大町総合病院	柏原歯科医院	白馬村
11月3日	月	小谷村診療所	大町協立診療所	安曇総合病院	平林歯科医院	大町市
11月9日	日	横沢医院	伊東医院	狩谷整形外科医院	いとう歯科医院	松川村
11月16日	日	公済堂(北沢)医院	柿下クリニック	栗林医院	横澤歯科医院	大町市
11月23日	日	栗田医院	遠藤内科医院	西森整形外科	師岡歯科	池田町
11月24日	月	安曇総合病院附属白馬診療所	松林医院	石曽根医院	きらり歯科医院	松川村
11月30日	日	神城醫院	小野医院	市立大町総合病院	橘歯科医院	白馬村

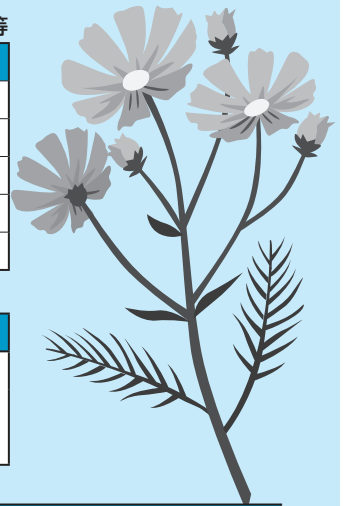

姉妹都市コーナー

静岡県 河津町



スーパーボールすくいに夢中になる子どもたち

家族連れでにぎわった一夜

町観光協会と河津桜観光交流館は9月15日、交流館前の駐車場で恒例の感謝祭を開催し、多くの家族連れや住民でにぎわいました。交流館と地元の触れ合いの場として開催した会場には、生ビールやイカ焼き、鮎の塩焼きなどの露店が出店し、子どもたちはスーパーボールすくいやヨーヨーつり、お菓子のつかみ取りに歓声を上げて楽しんでいました。また、4団体が太鼓演奏やダンスなどを特設ステージで披露し、会場を盛り上げました。

和歌山県 太地町



太地小学校1年生が栗拾いをしました

9月16日(火)、太地小学校の裏山にある栗林で太地小学校1年生が栗拾いをしました。

子どもたちは、栗を見つけては痛いと言いながらも楽しそうに拾っていました。

今回拾った栗は家に持って帰りおいしく食べたいそうです。

有料広告欄

広告募集中

広報はくばおよび白馬村行政公式ホームページに掲載する広告(有料)を募集しています

*お問い合わせ 白馬村役場総務課

村政情報はホームページでも ご覧いただくことができます。

<http://www.vill.hakuba.lg.jp/>

(この広告は白馬村広報等有料広告掲載要綱に基づき掲載しています)

ケーブルテレビ白馬に関するお問い合わせは…

ケーブルテレビ白馬指定管理者：
株式会社エーアイシーコミュニケーションズ
受付時間：平日午前8時30分～午後5時30分
・加入/故障等のお問い合わせは
TEL 0261-85-0074
・取材等のお申し込みは
TEL 0261-85-0116
※地デジに関するお問い合わせは…
デジサポナビダイヤル 0570-07-0101
までお問い合わせください。

認知症の相談窓口は

地域包括支援センターです
お気軽に72-6667にお電話ください

白馬村の認知症サポーター数 620人
(平成26年5月現在)



編集後記

秋も大分深まってきました。秋晴れの日には北アルプスの山並みに紅葉がとても映え、白馬三山の冠雪と相まって三段紅葉が見られますね。

今年の9月はクマさんが村内を賑わしました。目撃数は今年の4倍にもなっているそうです。私たちに出来ることは、鈴やラジオで存在を知らせたり、引き寄せるような物を外に放置しないことや寝床になるような所を作らない環境整備があります。

まだまだ雪が降るまで時間がありそうです。クマさんが山で過ごせるよう、私たちに見つからないように願いながら出来ることをやっています。

(広報編集委員T)

人口：9,014人 男：4,476人 女：4,538人 3,805世帯
(平成26年10月1日現在)

※上記の数字には、外国籍の住民・世帯数も含まれています。
住民基本台帳法の一部が改正されたことにより、外国籍の住民の皆さんも住民基本台帳に登録されることとなりました。(平成24年7月9日改正法施行)