

高等学校に関する連携協定」調印



2015
Vol.466

7

6月18日の長野県教育委員会定例会で、白馬高校の存続及び来年度の国際観光科設置が決定しました。翌日には県知事、県教育長、白馬村長、小谷村長による「白馬高等学校に関する連携協定」の調印式が行われ、今後の教育活動において相互に協力・連携することが確認されました。

信州の特色を活かした魅力ある高校づくりのモデル校として、白馬と世界をつなぐグローバル人材の育成を目指します。

広報はくば

白馬高校国際観光科設置・全国募集スタート……2・3
第5次総合計画アンケート集計結果……6・7・8・9
白馬プレミアム商品券のお知らせ……15

館報はくば

平成27年度白馬村成人式のお知らせ……1
図書館だより……3

白馬高校存続決定！

平成28年4月から 国際観光科設置、全国募集スタート

生徒数の減少により長野県教育委員会の高校再編基準に抵触した白馬高校。昨年8月に白馬・小谷の両村で提出した「白馬高校の経営・運営に参加する地域案」を受け、「信州の特色を活かした魅力あるモデル校」となるべく、平成28年度の国際観光科新設と生徒の全国募集が決定しました。



国際観光科の概要

県内初！

- ・観光系学科の設置
- ・高校における学校運営協議会（コミュニティスクール）*の設置

全国初！

- ・観光系学科での全国募集
- ・学校運営協議会への首長参加

国際観光科で育む人材

- ・将来の観光地域づくりを牽引する人材
- ・観光を通じて地方創生に貢献できる人材
- ・観光のグローバル化に対応できる人材

長野県の目指す「世界水準の山岳高原観光地づくり」の重点支援地域である白馬・小谷エリアにおいて、『白馬と世界をつなぐグローバル観光人材の育成』を目的に、恵まれた地域資源を活かした教育を行います。

観光に関する知識・技能及びホスピタリティマインドの習得を図るとともに、実践的な英語力と異文化理解の深化を図り、観光をはじめとする様々な分野で主体的に活躍できる人材の育成を目指します。

*コミュニティ・スクールとは、学校と保護者や地域住民がともに知恵を出し合い、学校運営に意見を反映させることで、一緒に協働しながら子どもたちの豊かな成長を支え「地域とともにある学校づくり」を進める仕組みです。

1年
白馬山麓に学ぶ

2年
日本を考える

3年
世界に触れる



平成26年度 KAKEHASHI Project での海外交流事業（約2週間アメリカに滞在、白馬高校からの参加者12名）

- 恵まれた観光資源を活かしたカリキュラム
- 豊かな自然を活かしたフィールドワーク
- 実践力を重視した英語学習
- 「白馬学」（課題研究）等を通じた21世紀型学力の育成
- 五輪選手など世界レベルのスキー選手の育成
- 地域や関係する大学等との連携強化



地域の支援内容

●公営塾の運営

専任講師による大学受験個別指導、外国人による英会話講座、地域や自分の将来を考える講座など、生徒のやる気を引き出す授業を多数実施します。(今秋開講予定)

●寮の運営

両村の子ども数の減少を見込んで生徒を全国から募集するにあたり、地域で寮を運営します。生徒数を確保しながら、地域外の生徒と切磋琢磨する環境をつくります。

●キャリア教育の支援

著名人による講演会や職業体験、企業とのコラボ企画など、生徒が実社会の厳しさや多様性に触れながら挑戦する機会を設けるため、協力企業を募り、学校に派遣します。

●留学の支援

地域で身に付けた「生きた英語」を活用する留学の機会を多く設けるとともに、費用の補助も検討します。

●ICT教育の推進

プロジェクト学習や反復学習など、ICTの活用で生徒の学習を支援します。

●クラブ活動の支援

これまでのスキー部支援に加え、他の部活動においても地域のサークル・団体と共同活動を行うなど、指導面等においても支援を進めます。

●地域との関係強化

これまでの公開授業等に加え、住民と共に学ぶ場や住民に教わる場を設け、地域に愛される高校を目指します。



地域住民も交えてのグローバル講演会
(平成27年3月)
講師：社会活動家 湯浅 誠 氏

どうして地域が支援する必要があるの？

→高校の存続は地域の存続につながります。

教育は地域の魅力のひとつです。地域から高校が無くなると、過疎化・高齢化が急速に進行し、地域の衰退につながります。

逆に、魅力的な教育環境があれば、地域に残る人やそれを求めて移住する人も増えます。

白馬高校では、地域のことをしっかり学び愛着を持ち、将来この地域に貢献できる人材の輩出を目指します。

体験入学のご案内

日にち：8月3日(月)

8:20～ 8:35 受付

8:45～ 9:35 体験授業

9:45～ 10:35 全体会

10:45～ 11:15 校内視察

11:20～ クラブ見学・体験
(スキー部・陸上部)

※筆記用具と上履きを持参してください。
クラブ体験は事前に申込みが必要です。

多くの皆様のお越しをお待ちしています。



「白馬高校みらい協育サポーター」を募集します

白馬高校におけるキャリア教育の支援にご協力いただける地域内外の企業・事業者や各種団体を募集しています。

【応募資格】

白馬高校の教育方針に賛同し、下記の支援活動にご協力いただける企業・事業所や団体など(地域は問いません)

【主な支援活動】

- ・講師派遣、出前授業
- ・職場見学・職業インタビュー
- ・職業体験・インターンシップ
- ・生徒との協働事業・コラボ企画等

【事業所のメリット】

- ・ホームページやパンフレットに事業所名を掲載することで事業所の広報やイメージ向上につながります。

- ・企業の社会的責任(CSR)を果たすことができます。
- ・社員が生徒に教えることで、日常の業務を見直し、整理・体系化することができます。
- ・高校生の意見を聞くことにより、社員を刺激し、職場の活性化につながります。

【申請方法】

白馬村役場総務課または小谷村教育委員会の窓口もしくは白馬高校魅力化プロジェクトウェブサイトで申請書と要項を入手し、内容をご確認いただき必要事項を記入の上、郵送または電子メールで白馬村役場総務課までご提出ください。

学習サポーターを募集します

白馬高校の生徒を対象に開設する公営塾で学習を支援していただける方を次のとおり募集します。

■指導内容

大学受験指導(科目問わず)
英会話指導(ネイティブスピーカー)
地域や観光・環境に関する講義など

■就業時間

平日:16時~19時、土曜日:9時~15時
*上記のうちご都合の良い時間

■給与

時給1,000円

■選考

書類審査及び面接を実施します。

■申込方法

申込書を白馬村役場総務課または小谷村教育委員会で受け取るか白馬高校魅力化プロジェクトWebサイトよりダウンロードし、白馬村役場総務課にご提出ください。

■その他

具体的な勤務日時は調整のうえ決定します。

震災復興チャリティーコンサート 協賛事業所を募集します

白馬高校生の有志に企画・運営をお手伝いいただき、東日本大震災の復興支援活動として「ぼよん共和国プロジェクト」に取り組んでいる歌手の中西圭三さんをお招きして神城断層地震の復興支援チャリティーコンサートを開催します。

■日時

9月15日(火)
18時30分開演

■会場

ウイング21ホール



今回のコンサートは運営費を協賛金で賄い、入場料は被災された皆様への義援金に充てたいと考えています。ご協賛いただいた事業所はチラシやプログラムに掲載させていただきますので、ご協賛いただける事業所がありましたら、白馬高校魅力化プロジェクト事務局までご連絡ください。

後日高校生が協賛申込書を持参して伺います。

【提出・お問合せ】

〒399-9393 白馬村大字北城 7025 番地
白馬高校魅力化プロジェクト事務局 (白馬村役場 総務課内)
電話: 72-5000 電子メール: high-school@vill.hakuba.lg.jp



白馬村ポンプ操法大会

消防のポンプ操法技術を競う「白馬村ポンプ操法大会」が6月21日(日)に松川ヘリポートにて行われました。当日はあいにくの雨天となりましたが、団員は長期間にわたる訓練の成果を披露しました。競技の結果は次のとおりです。

第1部 ポンプ車操法の部

優勝 南部分団 15.50

準優勝 中部分団 16.50

第2部 小型ポンプ操法の部

優勝 南部分団A 14.25

準優勝 中部分団A 27.25

第3位 中部分団B 32.50

放水競技の部

優勝 南部分団D

準優勝 中部分団C

第3位 中部分団B



大北消防ポンプ操法大会・ラッパ吹奏大会

平成27年度大北地区消防ポンプ操法大会並びにラッパ吹奏大会が、7月5日(日)に小谷村営社会体育館駐車場にて行われました。

白馬村の代表として、「第1部 ポンプ車操法の部」「第2部 小型ポンプ操法の部」の両部門に南部分団が、「ラッパ吹奏の部」にラッパ隊が出場しました。結果は次のとおりです。



第1部 ポンプ車操法の部

優勝 池田町消防団 5.00

準優勝 白馬村消防団(南部分団) 9.75

第3位 松川村消防団 15.25

第2部 小型ポンプ操法の部

優勝 小谷村消防団 13.50

準優勝 大町市消防団 15.00

第3位 白馬村消防団(南部分団) 16.50

ラッパ吹奏の部

優勝 大町市消防団 106.50

準優勝 松川村消防団 95.33

第3位 池田町消防団 93.00

第4位 白馬村消防団

出場された選手の皆さん、出場する選手を支えた団員の皆さん、長期にわたる活動大変お疲れ様でした。

併せて、団員の活動を見守っていただきました団員のご家族、団員がお勤めの事業所の皆さん、そして地域の皆様のご理解とご協力に深く感謝申し上げます。ありがとうございました。



白馬村第5次総合計画アンケート集計結果

白馬村では、第5次総合計画策定に向けた住民アンケートを実施しました。この度、その調査結果がまとまりましたので、お知らせします。なお、問1から問8については、性別・年齢などの回答者ご自身に関する設問でしたので、ここでの掲載は省略させていただきます。アンケートの実施にあたりましては、多くの村民の皆様からご意見、ご協力を頂き、ありがとうございました。

調査対象数 2,000件 回答総数 959件

II 現在の白馬村の住みごころ

問9 あなたが感じている白馬村の「満足度」についてお答えください。各項目について、該当する番号を1つずつ選んでください。

分野	項目	満足度（上段：回答数/下段：割合（%））					
		不満	やや不満	どちらともいえない	やや満足	満足	無回答
環境保全	ア. 自然環境や景観の保全	68	156	266	339	121	9
	(総数 959)	7.1%	16.3%	27.7%	35.3%	12.6%	0.9%
	イ. 美化運動の推進	61	214	424	214	34	12
	(総数 959)	6.4%	22.3%	44.2%	22.3%	3.5%	1.3%
	ウ. 環境浄化対策(屋外広告、案内板、自動機設置規制等)	75	190	443	197	39	15
	(総数 959)	7.8%	19.8%	46.2%	20.5%	4.1%	1.6%
	エ. 緑化事業の推進	63	175	510	159	35	17
	(総数 959)	6.6%	18.2%	53.2%	16.6%	3.6%	1.8%
	オ. 青少年への自然保護教室	73	202	543	99	20	22
	(総数 959)	7.6%	21.1%	56.6%	10.3%	2.1%	2.3%
基盤整備・生活環境	カ. 里山の保全	91	248	426	150	28	16
	(総数 959)	9.5%	25.9%	44.4%	15.6%	2.9%	1.7%
	キ. 地球温暖化対策	97	222	521	78	16	25
	(総数 959)	10.1%	23.1%	54.3%	8.1%	1.7%	2.6%
	ク. 身近な生活道路の整備	187	288	221	219	29	15
	(総数 959)	19.5%	30.0%	23.0%	22.8%	3.0%	1.6%
	ケ. 下水道の整備	93	129	325	270	131	11
	(総数 959)	9.7%	13.5%	33.9%	28.2%	13.7%	1.1%
	コ. 河川環境の整備	71	171	398	250	55	14
	(総数 959)	7.4%	17.8%	41.5%	26.1%	5.7%	1.5%
健康・福祉・医療	サ. 除雪・融雪など雪対策の充実	88	179	227	343	111	11
	(総数 959)	9.2%	18.7%	23.7%	35.8%	11.6%	1.1%
	シ. 消防・防災対策の充実	42	117	391	329	67	13
	(総数 959)	4.4%	12.2%	40.8%	34.3%	7.0%	1.4%
	ス. 防犯灯など防犯対策	89	236	366	214	44	10
	(総数 959)	9.3%	24.6%	38.2%	22.3%	4.6%	1.0%
	セ. ごみの分別、リサイクル活動の推進	71	201	358	261	53	15
(総数 959)	7.4%	21.0%	37.3%	27.2%	5.5%	1.6%	

分野	項目	満足度（上段：回答数/下段：割合（%））					
		不満	やや不満	どちらともいえない	やや満足	満足	無回答
健康・福祉・医療	ソ. 高齢者のための施設や制度の充実	102	230	421	165	28	13
	(総数 959)	10.6%	24.0%	43.9%	17.2%	2.9%	1.4%
	タ. 障がいのある方のための施設や制度の充実	95	245	515	76	12	14
	(総数 959)	9.9%	25.5%	53.7%	8.1%	1.3%	1.5%
	チ. 子育て支援制度や施設の充実	77	189	496	151	28	18
	(総数 959)	8.0%	19.7%	51.7%	15.7%	2.9%	1.9%
	ツ. 保健・医療体制や施設の充実	96	269	402	159	22	11
	(総数 959)	10.0%	28.1%	41.9%	16.6%	2.3%	1.1%
	テ. ボランティア活動の支援	39	149	614	115	24	18
	(総数 959)	4.1%	15.5%	64.0%	12.0%	2.5%	1.9%
教育・文化	ト. 健康づくり制度	40	112	573	193	26	15
	(総数 959)	4.2%	11.7%	59.7%	20.1%	2.7%	1.6%
	ナ. バリアフリー化	105	268	499	52	15	20
	(総数 959)	10.9%	27.9%	52.0%	5.4%	1.6%	2.1%
	ニ. 義務教育の教育環境の充実	44	107	525	227	35	21
	(総数 959)	4.6%	11.2%	54.7%	23.7%	3.6%	2.2%
	ヌ. 生涯学習を支援する制度や施設の充実	52	198	521	147	17	24
	(総数 959)	5.4%	20.6%	54.3%	15.3%	1.8%	2.5%
	ネ. スポーツ活動を支援する制度や施設の充実	68	199	424	218	30	20
	(総数 959)	7.1%	20.8%	44.2%	22.7%	3.1%	2.1%
教育・文化	ノ. 文化活動、地域活動への支援	51	179	547	142	20	20
	(総数 959)	5.3%	18.7%	57.0%	14.8%	2.1%	2.1%
	ハ. 文化財の保護や保存	44	151	594	122	28	20
	(総数 959)	4.6%	15.7%	61.9%	12.7%	2.9%	2.1%
ヒ. 家庭や地域内での子どもへの教育	49	171	585	110	21	23	
(総数 959)	5.1%	17.8%	61.0%	11.5%	2.2%	2.4%	



分野	項目	満足度（上段：回答数/下段：割合（%））					
		不満	やや不満	どちらともいえない	やや満足	満足	無回答
産業・観光	フ. 特産品開発と生産振興	133	305	381	110	13	17
	(総数 959)	13.9%	31.8%	39.7%	11.5%	1.4%	1.8%
	ヘ. 観光産業の振興	133	274	378	137	15	22
	(総数 959)	13.9%	28.6%	39.4%	14.3%	1.6%	2.3%
	ホ. 観光・レクリエーション等の拠点整備	150	297	370	110	11	21
	(総数 959)	15.6%	31.0%	38.6%	11.5%	1.1%	2.2%
	マ. 観光宣伝活動	114	223	427	153	22	20
	(総数 959)	11.9%	23.3%	44.5%	16.0%	2.3%	2.1%
	ミ. インバウンド対策	61	167	555	120	21	35
	(総数 959)	6.4%	17.4%	57.9%	12.5%	2.2%	3.6%
ム. 各種イベントの開催	80	169	520	145	24	21	
(総数 959)	8.3%	17.6%	54.2%	15.1%	2.5%	2.2%	

分野	項目	満足度（上段：回答数/下段：割合（%））					
		不満	やや不満	どちらともいえない	やや満足	満足	無回答
行政・住民参加	メ. 男女が平等に参加できる社会づくり	54	159	560	136	27	23
	(総数 959)	5.6%	16.6%	58.4%	14.2%	2.8%	2.4%
	モ. 情報化への対応	80	246	497	101	12	23
	(総数 959)	8.3%	25.7%	51.8%	10.5%	1.3%	2.4%
	ヤ. 住民参加によるまちづくりの推進	74	238	533	80	11	23
	(総数 959)	7.7%	24.8%	55.6%	8.3%	1.1%	2.4%
	ユ. 情報公開の推進	95	210	537	82	13	22
	(総数 959)	9.9%	21.9%	56.0%	8.6%	1.4%	2.3%
	ヨ. 地区に対する支援制度	84	234	507	101	13	20
	(総数 959)	8.8%	24.4%	52.9%	10.5%	1.4%	2.1%

Ⅲ 白馬村の開発規制について

問 10 白馬村は、自然環境や景観が村の財産であるという考えから、開発のルールや建築物・屋外広告物のルールを他の地域より厳しい内容で定めています。この村の環境行政についてどのように感じていますか？（該当するもの1つ）

	回答数	割合（%）
まだまだ甘く、さらに厳しい規制ルールが必要だと思う	293	30.6%
環境の保全には適切な内容であるので、現状のとおりでよい	391	40.8%
少し窮屈に感じており、部分的には緩和してよい	128	13.3%
厳しすぎるので、大幅に緩和して、できるだけ開発を促したほうがよい	31	3.2%
わからない	108	11.3%
無回答	8	0.8%
回答者総数（%ベース）	959	100%

Ⅳ これからのむらづくりについて

問 11 あなたが望む将来の白馬村は、どのような村ですか？（該当するもの3つまで）

	回答数	割合（%）
恵まれた自然環境を大切にしたい水や空気のきれいな村	658	68.6%
歴史や文化を活かした風情がある村	88	9.2%
生活基盤が整備された村	258	26.9%
産業が活発な活力ある村	169	17.6%
医療・福祉が充実した村	375	39.1%
人と人とのふれあいが感じられる村	170	17.7%
文化、スポーツなどが充実した健康な村	148	15.4%
子どもたちがいきいきと育つ村	310	32.3%
景観の優れた村	197	20.5%
住民参加の進んだ村	59	6.2%
災害に強い村	173	18.0%
その他	27	2.8%
無回答	6	0.6%
回答者総数（%ベース）	959	100%



問 12 あなたが望む白馬村となるためには、どのようなことに特に力を入れたらよいと思いますか？

	回答数	割合(%)
環境保全	自然保護に関する意識の高揚	112 11.7%
	山や川などの豊かな自然を守る	303 31.6%
	地球温暖化対策も兼ねる緑化事業の推進	86 9.0%
	青少年への自然保護教室の開催	41 4.3%
	里山の保全と遊休地の利用	278 29.0%
	環境基本計画の整備による環境先進自治体	122 12.7%
	無回答	17 1.8%
	回答者総数 (%ベース)	959 100%
基盤整備・生活環境	道路や公園等の公共施設の整備	275 28.7%
	ほ場整備による農業基盤整備の推進	62 6.5%
	住宅団地などによる住宅地の供給	42 4.4%
	消防・防災体制への整備の拡充	74 7.7%
	防犯灯など防犯対策の整備	65 6.8%
	廃棄物の適切な処理の徹底	83 8.7%
	無電柱化などの景観整備	245 25.5%
	防災マップと災害時住民支えあいマップの充実	93 9.7%
	無回答	20 2.1%
	回答者総数 (%ベース)	959 100%
健康・福祉・医療	高齢者対策の充実	274 28.6%
	障がい者対策の充実	26 2.7%
	子育て支援制度や施設の拡充	165 17.2%
	保健・医療体制や健康づくり	218 22.7%
	ボランティア活動の支援と連携	22 2.3%
	地域を中心とした健康づくり制度	69 7.2%
	少子化対策の充実	168 17.5%
	無回答	17 1.8%
	回答者総数 (%ベース)	959 100%

	回答数	割合(%)
教育・文化	義務教育の教育内容の見直しや教育環境の充実	182 19.0%
	地域を学ぶ体験型学習の機会を増やす	161 16.8%
	スポーツ活動を支援する制度や体制づくり	213 22.2%
	文化活動、地域活動への支援制度	158 16.5%
	文化財の保護や保存への取り組み	68 7.1%
	家庭や地域内での世代間交流	147 15.3%
	無回答	30 3.1%
	回答者総数 (%ベース)	959 100%
産業・観光	特産品開発と生産振興への取り組み	158 16.5%
	戦略的な観光・交流産業ブランドづくり	209 21.8%
	農業体験等による農業と観光の連携	94 9.8%
	農業後継者確保の対策	84 8.8%
	空き店舗対策等魅力的な商業地の整備	144 15.0%
	新たな産業の創出と育成	91 9.5%
	国際交流・インバウンドの更なる推進	66 6.9%
	2次交通の充実や観光情報の発信	83 8.7%
	無回答	30 3.1%
	回答者総数 (%ベース)	959 100%
行政・住民参画	男女が平等に参加できる社会づくりの確立	70 7.3%
	情報化時代への環境整備	205 21.4%
	住民参加によるむらづくりの推進	271 28.3%
	行政評価制度の推進	103 10.7%
	行政と住民の協働の推進	182 19.0%
	情報公開の推進と手段の拡充	89 9.3%
	無回答	39 4.1%
	回答者総数 (%ベース)	959 100%

問 13 住みよいむらづくりを進めていくために、あなたが協力できることは何ですか？（複数回答可）

	回答数	割合(%)
村政（村の計画等）に参加し、協力すること	216	22.5%
地域活動や学校行事に参加、協力すること	289	30.1%
ボランティア活動に参加すること	214	22.3%
地域に住んでいる方とのふれあい、交流を深めること	322	33.6%
日常生活の中で環境保全について努力すること	385	40.1%
スポーツや文化など、生涯学習活動に進んで参加すること	238	24.8%
身近な場所の緑化や花づくりに努めること	334	34.8%
その他	11	1.1%
無回答	12	1.3%
回答者総数 (%ベース)	959	100%



問 14 これから住民参加によるむらづくりの推進のために必要なことは何ですか？（該当するもの2つまで）

	回答数	割合 (%)
むらづくりに関する情報を住民にさまざまな方法で提供すること	378	39.4%
各種委員会や審議会などへの住民参画を行うこと	78	8.1%
住民のむらづくりへの関心を高める活動を行うこと	349	36.4%
誰もが自由に意見を言える雰囲気づくりを行うこと	224	23.4%
地域活動やむらづくり活動を支援する体制が確立されること	233	24.3%
行政評価制度に基づき事業を行うこと	60	6.3%
地域住民がふれあえる交流の場づくりを行うこと	169	17.6%
その他	12	1.3%
無回答	21	2.2%
回答者総数 (%ベース)	959	100%

問 19 全国的に少子化が問題となっていますが、少子化対策として最も有効と思われるものは何ですか？（該当するもの2つまで）

	回答数	割合 (%)
安心して妊娠・出産できる環境の整備	421	43.9%
子育てが家庭が気軽に相談・利用できる場所の整備	101	10.5%
良質で安価な住宅を提供するなどの住宅対策	79	8.2%
出産・子育てへの経済的支援	328	34.2%
仕事と子育てを両立できる環境の整備	513	53.5%
村民にとってわかりやすい子育て情報の提供	44	4.6%
その他	49	5.1%
無回答	48	5.0%
回答者総数 (%ベース)	959	100%

V 防災対策について

問 20 どのような災害が心配だと思いますか？（該当するもの3つまで）

	回答数	割合 (%)
地震	847	88.3%
大雨	369	38.5%
洪水	127	13.2%
がけ崩れ	209	21.8%
大雪	618	64.4%
雪崩	57	5.9%
竜巻	72	7.5%
火災	244	25.4%
その他	6	0.6%
無回答	6	0.6%
回答者総数 (%ベース)	959	100%

問 21 災害時に心配なことは何ですか？（該当するもの2つまで）

	回答数	割合 (%)
住民の高齢化	389	40.6%
避難場所が遠い	104	10.8%
災害情報の入手	321	33.5%
夜間の避難	287	29.9%
冬期の避難	477	49.7%
観光客の避難	141	14.7%
その他	21	2.2%
無回答	22	2.3%
回答者総数 (%ベース)	959	100%



森林の里親事業 ハイブリッド基金贈呈式

6月25日、長野トヨペット北村和也 新車部長代行が村役場を訪れ、下川正剛村長へ2014年度ハイブリッド基金を贈呈されました。環境保全のため、村内でハイブリッド自動車を1台販売するたびに積み立てを行い、平成26年度分の2万5000円と社内募金8万円を送られました。長野トヨペットは岩岳地域内森林の一部を「長野トヨペットの森」として森林の里親契約を締結し、平成22年度以来、整備を社員と地域住民が協働して進めながら交流しています。下川村長は「敬意と感謝を込めて大事に使わせていただきたい。世界水準の山岳観光地域を目指して森林整備と環境保全に努めていきたい」と感謝を述べました。



お問合せ：白馬村役場 農政課 電話 85-0766

村男バーガー発売開始

「道の駅白馬」で、白馬高校の生徒が考案したハンバーガー「HAKUBA ヴィクトワール・シュヴァルブラン・村男Ⅲ世バーガー」が6月から販売開始されました。バーガーは1個580円。

開発に携わった白馬高校OG小池さんも同席のもと、高校・地元の事業者・村が協力して開発に取り組んだ特産品がついに一般の方の手に渡りました。村の特産品の紫米の米粉を混ぜ、もちりとした食感を残した紫色のバンズにSPF豚を使ったハンバーグ、村内で採れた野菜など、地場産の具材にこだわった特産品を提案し商品化しました。バンズには村男の焼き印も押しています。

今後は、道の駅より多くの方々にハンバーガーを認知してもらい、地元飲食店での販売展開を目指します（販売店舗募集中）。今後ともご協力よろしくをお願いします。



HAKUBAヴィクトワール・シュヴァルブラン・村男Ⅲ世バーガー



6月14日お笑いタレント「ハリセンボン」にも撮影に来ていただきました

お問合せ：白馬村役場 農政課 電話 85-0766 道の駅白馬 電話 75-3880



これから健診を受ける方へ

健診を受けましょう。

今年度の健診は残すところ9月の四日間となりました。
まだ健診を受けていない方は特定健診・後期高齢者健診・各種がん検診を受けましょう。

残りの健診日程

日 程:9月7日(月)～10日(木)
受付時間:午前7:00～午前10:00
場 所:保健福祉ふれあいセンター1階(役場東側)

なお、医療機関受診中のため村の健診を受けない方については、ご本人による了承のもと特定健診の検査項目を満たした検査結果を村に提出することで、村の健診受診にかえることができます。詳しくは、健康福祉課(電話:85-0713)までお問合せください。

すでに健診を受けた方へ

健診結果を返却します。

お忙しい中、特定健診・後期高齢者健診を受診していただきありがとうございました。健診の結果につきましては、保健師・管理栄養士が説明をしながら返却いたします。お手数ですが右記日程でご都合の良い日時に受け取りにお越しく下さい。

場所:白馬村役場 健康福祉課(②番の窓口)

時間:8:30～17:30

健診結果返却日:

- 6月に健診を受けた方: 7月21日(火)～7月24日(金)
7月27日(月)～7月31日(金)
- 7月に健診を受けた方: 8月17日(月)～8月21日(金)
8月31日(月)～9月4日(金)

この期間中にお受け取りができない方は、役場健康福祉課(電話:85-0713)までご連絡ください。お手数をおかけしますが、よろしくお願い致します。

食中毒予防の三原則 食中毒菌を「付けない、増やさない、やっつける」

家庭でできる食中毒予防の6つのポイント

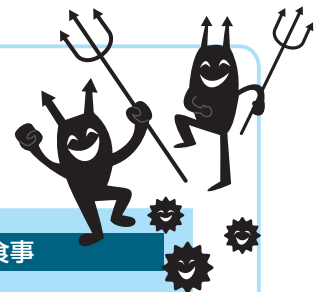

①食品の購入

消費期限などの表示を確認
肉・魚はそれぞれ分けて包む
寄り道しないでまっすぐ帰る

③下準備

調理前の手洗い。生の肉、魚、卵を取り扱った後には、また、手を洗いましょう
タオルやふきんは清潔なものに交換
ゴミはこまめに捨てる
冷凍食品の解凍は冷蔵庫で
調理前の肉・魚は生で食べるものから離す

⑤食事

食事の前に手を洗う
調理後の食品は長時間室温に放置しない

②家庭での保存

帰ったらすぐ冷蔵庫へ
冷蔵庫は10℃以下、冷凍庫は-15℃以下
冷蔵庫に入れるのは7割程度に
肉・魚は汁が漏れないように包んで保存

④調理

加熱は十分に(めやすは中心部分の温度が75℃で1分以上)
調理を途中でやめたら食品は冷蔵庫へ
電子レンジを使うときは均一に加熱されるように
盛り付けは清潔な器具、食器を使って

⑥残った食品

残った食品を扱う前にも手洗い
清潔な器具、容器で保存
早く冷えるように小分けにする
温めなおすときは、十分に加熱する
ちょっとでも怪しいと思ったら、思い切って捨てる

それでも、もし、お腹が痛くなったり、下痢をしたり、気持ちが悪くなったりしたら、かかりつけの医師さんに相談しましょう。



高齢者の皆様へ

(高齢者用肺炎球菌予防接種の接種費用を助成します)

平成26年10月1日から高齢者用肺炎球菌ワクチンが定期予防接種ワクチン(国が国民に接種を推奨するワクチン)に指定されました。

肺炎は、日本人の死因の第3位であり、死亡者の95%以上が、65歳以上の方です。肺炎で一番多い病原菌は肺炎球菌です。肺炎球菌ワクチンを接種しておくことで、肺炎の予防や肺炎にかかっても軽い症状ですむ効果が期待されます。

【接種期間】 平成27年 **6月1日**～平成28年 **3月31日**

【接種回数】 1回

※この期間に接種出来なかった場合、その後の接種は任意接種扱い(全額自己負担)となりますので接種を希望される方はこの期間での接種をお勧めします。

※ワクチンの取り寄せに数日かかる場合がありますので、平成28年3月25日までは予約を済ませてください。

【費用】 自己負担2,000円 予防接種を受ける際に医療機関でお支払い下さい。



【平成27年度の接種対象者】

①平成28年度に次の年齢となる方

年齢	対象生年月日
65歳	昭和25年4月2日生～昭和26年4月1日生の方
70歳	昭和20年4月2日生～昭和21年4月1日生の方
75歳	昭和15年4月2日生～昭和16年4月1日生の方
80歳	昭和10年4月2日生～昭和11年4月1日生の方
85歳	昭和5年4月2日生～昭和6年4月1日生の方
90歳	大正14年4月2日生～大正15年4月1日生の方
95歳	大正9年4月2日生～大正10年4月1日生の方
100歳	大正4年4月2日生～大正5年4月1日生の方

※平成30年度までは、その年度に65歳、70歳、75歳、80歳、85歳、90歳、95歳、100歳となる方が定期接種の対象となります。

②接種日において、60歳以上65歳未満の者で、心臓、腎臓又は呼吸器の機能に自己の身の日常生活が極度に制限される程度の障害を有する者及びヒト免疫不全ウイルスにより免疫の機能に日常生活がほとんど不可能な程度の障害を有する者

※ご注意ください!

過去に高齢者用肺炎球菌ワクチンを接種されたことのある方、平成27年度接種年齢以外の方は定期接種の対象となりませんので、補助が受けられません。全額自己負担であれば接種可能です。また、前回の接種から5年以内に再度接種を受けた場合、副反応が強く発生することがあります。

【接種方法】

村内の医療機関で接種できます。なお、希望者は各自で医療機関に予約をして下さい。

※ご不明な点は、白馬村役場健康福祉課保健係(電話85-0713)までお問合せ下さい。



国民健康保険 高齢受給者証等更新のお知らせ

更新月は8月です。

高齢受給者証

70歳以上75歳未満の方に交付している「国民健康保険高齢受給者証」の有効期限は7月31日までとなっています。

8月から新たに有効となる証を7月末に郵送で交付しますので、8月1日以降は新証を医療機関で提示いただき、現在お持ちの証は破棄してください。

また、7月2日から8月1日までの間に誕生日を迎え70歳になる方にも高齢受給者証を送付します。

限度額適用認定証

70歳未満の方が、入院時に窓口での支払いを高額療養費の限度額までにする証で、現在交付の証の有効期限は7月31日までとなっています。

引き続き入院される方、入院予定の方は印鑑・国保保険証を持参の上申請をして下さい。申請月の1日より有効の証を発行します。

限度額適用・標準負担額減額認定証

限度額適用認定証と同じですが、さらに非課税世帯に属する方の入院時食事代を減額する証で、現在交付の証の有効期限は7月31日までとなっています。

引き続き入院される方、入院予定の方は印鑑・国保保険証を持参の上申請をして下さい。申請月の1日より有効の証を発行します。

なお、限度額適用認定証、限度額適用・標準負担額減額認定証については、平成26年中の所得の申告をしていない方は申告後の発行となり、また国保税に未納がある方には交付できません。

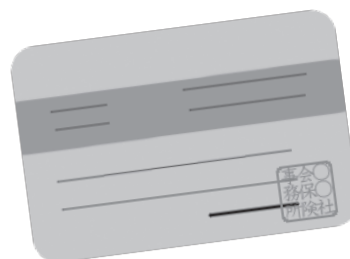

申請・お問合せ 住民課 国保係

後期高齢者医療保険証更新のお知らせ

～8月1日から新しい保険証(黄色)になります～

現在お使いの後期高齢者医療被保険者証(橙色)は、平成27年7月31日で有効期限が切れます。

新しい保険証を7月下旬に郵送しますので、8月1日からは新しい保険証(黄色)をご使用いただき、古い保険証は裁断するなどして破棄してください。

なお、7月末までに保険証が届かない場合は、役場住民課(Tel.85-0715)までご連絡下さい。

～保険証が届いたら～

住所・氏名・一部負担金の割合(※)など、保険証の記載内容を確認してください。

(※)医療機関での一部負担金割合は、平成26年中の所得により改めて判定されるため、負担割合(1割または3割)が変わる場合があります。



平成27年度 犬・猫の繁殖制限 (バースコントロール)補助について

平成27年度も犬・猫繁殖制限普及啓発補助事業が実施されます。

犬・猫の飼い主さんには適正な飼養について責任があり、その自覚が求められています。不用意に犬・猫を繁殖させて飼養できる頭数を超過してしまわないことが重要であり、不妊・去勢手術などの措置を取ることも1つの手段です。

希望される方は、下記の案内の通り、受付・お申し込みをお願いします。



- 補助内容
 - 助成金額:1頭につき3,000円(オス・メスどちらでも)
 - 補助対象頭数:5頭(キャンセル待ち2頭)
- 補助対象の条件
 - 白馬村に在住する犬又は猫の飼主(1世帯につき1頭)
 - 平成27年1月1日から平成27年12月31日までの間に不妊・去勢手術を済ませているまたは手術可能であること
 - 次の大北管内で開業している獣医師によって手術を行うこと

病院名	住所	電話番号
松沢動物病院	白馬村大字北城5944	72-2660
横沢動物医院	大町市大町4868-2	22-0236
あづみ動物病院	大町市常盤4729-5	22-7590

- 犬は飼犬登録及び平成27年度の狂犬病予防注射が済んでいること
- 永久的な不妊・去勢手術を行うこと
- 生後6か月以上5歳程度以下の犬又はねこ

- 受付方法
 - 7月31日(金)午前8:45から白馬村役場住民課にて受付を開始し、午前9:00から抽選を開始します。

※電話での受付は一切いたしません。

お問い合わせ先 白馬村役場住民課 TEL 72-5000 (内線 1134)

工事等による交通規制の状況をお知らせします。

ご迷惑をお掛けしますが、ご理解・ご協力をお願いします。

交通規制一覧表

※この他にも小規模・短期間のものが発生することがあります

路線	区域	規制内容	規制終了予定日	規制時間	迂回路
村道 1115・1114号線	飯田	車輛通行止	平成27年7月21日	8:30~17:00 (内、6日間程度)	有 村道1082号線
村道 0109号線	和田野	車輛通行止	平成27年7月31日	8:00~18:00 (内、4日間程度)	有
県道 白馬美麻線	大左右	片側交互通行	平成27年8月28日	終日	無
国道 148号	松川橋	片側交互通行	平成27年8月31日	終日	有 八方經由村道0105号線
村道 森上・塩島・通所	森上・塩島・通	片側交互通行	平成27年9月30日	8:00~17:00	無
村道 森上(旧大出公民館前を通る道路)	大出	車輛通行止	平成27年10月30日	終日	有 村道3015・3016・3022号線
村道 大出区内随所	大出	片側交互通行	平成27年11月30日	終日	有 村道0204・1124号線
村道 堀之内区内随所	堀之内	全面通行止め	平成27年11月30日	終日	無
村道 0210・3149号線	沢渡・東佐野	片側交互通行	平成27年11月30日	終日	無
村道 蕨平区内随所	蕨平	片側交互通行又は車輛通行止	平成27年11月30日	8:30~17:00	無
国道 148号・406号 白馬美麻線・白馬岳線・ 千国北城線	村内全域	片側交互通行	平成28年3月31日	終日	無



「白馬プレミアム商品券」についてのお知らせ

1万円で購入後2,000円お得な白馬プレミアム商品券がいよいよ8月1日より発売されます。尚、この商品券は既に全世帯に郵送されている「購入引換券」がないと購入できません。商品券の購入の際に必ずご持参下さい。また発売当日まで紛失等にご注意下さい。



・全ての取扱事業所で利用できます。(6枚)



・全ての取扱事業所で利用できますが、大型店では利用できません。(6枚)

・商品券の概要

販売価格は1セット10,000円です。
1セットの内容は、1枚1,000円の商品券の12枚つづりです。
発行数は8,000セットを予定しています。

・購入方法

初回販売では1世帯につき最大2セットまで購入することができます。8,000セットが初回で完売しなかった場合は、2次販売で1世帯につき最大3セット購入まですることができますが、売切れ次第販売を終了致します。

購入時は「購入引換券」が必要となります。この「購入引換券」は既に村内全世帯に郵送しています。

・販売日時

初回販売：8月1日(土)、2日(日)の2日間。いずれも午前9時～午後5時
2次販売：8月3日(月)、4日(火)の2日間。いずれも午前9時～午後5時

・販売場所

白馬商工会館(車でお越しの方は、白馬村役場駐車場をご利用下さい。)

・商品券の利用方法

あらかじめ登録された村内のお店等で現金と同じように利用できますが、おつりは出ません。現金との交換、払い戻しもできません。また、別の商品券や、ビール券、清酒券、図書券等の金券、切手や官製はがき、印紙等の購入はできません。

使用可能店舗については、新聞折込チラシ等でご案内致します。

・利用期間

8月1日(土)から平成28年1月31日(日)まで。期間外の利用はできません。

・お問合せ先

白馬村役場観光課72-5000または、白馬商工会72-5101



がいくせき かた にほんご こんなん かた
 外国籍の方や日本語でのコミュニケーションが困難な方のための
 ほうりつそうだんかい ぎょうせいそうだんかい むりょう つうやくつき
法律相談会・行政相談会を無料、通訳付きで開催します。

⑥ ほうりつそうだんかい かにいもんだい ろうどうもんだい きんせんもんだい
法律相談会 (家庭問題、労働問題、金銭問題など)

開催日	時間	会場	申込期限
2015年 9/12 (土)	10:00-14:00	長野市もんぜんぷら座 701 (長野市新田町 1485-1) ※タイの移動領事館と同時開催	9/7 (月)
2015年 9/26 (土)	11:00-13:00	上田市市民プラザゆう (上田市材木町 1-2-2) ※ブラジルの移動領事館と同時開催	9/16 (水)

⑥ **費用** 相談料、通訳料とも無料です。
 (当日の相談に限ります。)

⑥ **申込先** 多文化共生くらしのサポーター
 ((公財)長野県国際化協会 (ANPI) 内)
 電話 **026-235-7186**
 (ポルトガル語、中国語、タガログ語、タイ語、英語で対応)

⑥ **申込み** 申込期限までに予約が必要です。
 申込み時に、お名前、言語、通訳の要・不要、連絡先、
 相談したい内容を確認します。
 一人あたりの相談時間はおおむね1時間です。
 申込みが多い場合は先着順とします。

Legal and Administrative Consultation Meetings will be held for foreign residents and non-Japanese speakers. Free of Charge Interpreters will be provided.

⑥ **Legal Consultation** (Domestic, labor and financial issues, etc.)

Date	Time	Place	Application Deadline
Saturday, September 12, 2015	10:00am ~ 2:00pm	Monzen Plaza, Nagano City (Room 701) 1485-1 Shindencho, Nagano City ※ Will be held in conjunction with the Thai Consulate on Wheels.	Monday, September 7
Saturday, September 26, 2015	11:00am ~ 1:00pm	Shimin Plaza Yuu, Ueda City 1-2-2 Zaimokucho, Ueda City ※ Will be held in conjunction with the Brazilian Consulate on Wheels.	Wednesday, September 16

⑥ **Fees:**

Both consultation and interpreting are provided free of charge (Limited to consultation and interpreting on the day of the meeting).

⑥ **How to Apply:**

Apply by the deadline.
 At the time of application, tell us your name, native language, interpreting needs, contact information, and the topic of your consultation.
 The amount of time for consultations allocated to one person is about one hour.
 Appointments will be taken on a first-come first-served basis.

⑥ **Application Contact:**

Supporters for International Residents
 @ANPI: Association of Nagano Prefecture for Internationalization
☎ 026-235-7186 (in Chinese, English, Portuguese, Tagalog and Thai)

九月九日は「救急の日」

平成26年は「御嶽山の噴火」や「長野県神城断層地震」など、身近に大きな自然災害が起きました。特に当地域で起きた「長野県神城断層地震」は、最大震度6弱を記録し、甚大な被害をもたらした事でみなさまの記憶に新しいことと思います。いつどこで起きるか分からない自然災害や、それに伴う命の危機に備え、事前に命を救う技術を学んでおく事はとても重要です。この命を救う技術のことを応急手当といい、「救急の日」はこの応急手当の重要性を広くみなさまに知っていただく

日でもあります。

北アルプス広域消防本部では、この救急の日にちなみ、公募による普通救命講習を計画しています。普通救命講習では心肺蘇生法やAEDの適切な使用方法など、応急手当について詳しく講習致します。応急手当はあなたの大切な人の命をいざという時に救う、大切な技術です。第一線で働く救急隊員が親切丁寧にご説明いたします。ぜひこの機会に、応急手当を身につけてみませんか。大勢の皆様のご参加をお待ちしております。

実施日 9月6日(日)9時～12時

会場 北アルプス広域消防本部(大町消防署)
3階講堂

募集 8月1日より受付します

定員 30名(定員になり次第受付を終了します)

費用は無料です。講習修了者には修了証を交付します。

詳しくは、北アルプス広域消防本部のホームページをご覧くださいか、お近くの消防署までお気軽にお問合せ下さい。

お申し込み・お問合せ先 北アルプス広域北部消防署 0261(72)0119

熊の目撃情報が多発しています！

最近、住宅地周辺や通学路付近で熊の目撃情報があります。

また、子熊の近くには親熊が潜んでいる可能性があります。以下の3点を守りむやみに近づかないようお願いします。

- ① 早朝及び夕方はクマの活動が活発となりますので、特に注意しクマのいそうなところ(過去に出没した場所等)へは近づかない。
- ② クマの食べる実(サクラ)等のある場所へは近づかない。
また、住宅周辺へ誘引物を置かないようにする。
- ③ 散歩するときや、水路の見回り等で山に入る時は、鈴やラジオなど音の出る物を持って行動する。



※環境整備について

過去に耕作放棄地になった農地に潜んでいた事例もあります。熊を寄せ付けないために住宅地周辺の草刈を行い、残飯を放置しないなど、環境整備をお願いします。

熊を目撃した場合は、直ちに役場、警察署に連絡してください。情報の提供により、パトロールや集団下校などの安全対策が迅速に対応できます。

熊による被害から子供たちを守りましょう！皆様方のご協力をお願いします！



お問合せ 白馬村役場 農政課 電話 85-0766



大北地域(大町市・池田町・松川村・白馬村・小谷村) 「就職面接会&大北の企業を知ろう」

日 時 平成27年8月4日(火)13時30分～16時

会 場 サンアルプス大町

対象者 平成28年3月卒業予定の大学・短大・専門学校生等(既卒三年を含む)及びIUター
ン希望者

参加企業 20社

なお、当日は、高校生を含むすべての学生を対象にした「大北の企業を知ろう・わが社自慢」を同時に開催します。
多くの学生の参加をお待ちしております。

(当日は新宿から大町までと信濃大町駅から会場まで無料のバスを運行します)

お問合せは、ハローワーク大町(0261-22-0340)

「特殊詐欺、ひとごとじゃない!」キャンペーン実施中 (平成27年5月29日～平成27年12月31日)

昨年5月23日、長野県及び長野県警察は「特殊詐欺非常事態宣言」を発令し、県民一丸となって被害を撲滅
するための取組を推進してきました。

しかしながら、本年に入り、「オレオレ詐欺」をはじめとした**特殊詐欺被害が昨年を上回るペースで発生し、
極めて深刻な事態となっています。**そこで、被害に歯止めをかけ県民の大切な財産を守るため、発生傾向に基
づいた重点的対策として「特殊詐欺、ひとごとじゃない!」キャンペーンを実施することとしました。

1. 発生状況(平成27年1月～4月累計・暫定値)～1ヶ月に20件のペースで多発～

○認知件数 82件(前年同期比 +20件 増減率 +32.3%)

○被害額 約2億8,755万円(前年同期比 -1億1,383万円)

2. 発生傾向

○認知件数全体の40%が「オレオレ詐欺」(うち9割が「息子がたり」)

○「オレオレ詐欺」「還付金詐欺」の被害者は全て60歳以上の高齢者

○新幹線沿線地域(長野市、上田市、千曲市)で被害者が急増(石川県、富山県、新潟県でも急増)

○特定地域における同窓会名簿、電話帳等を利用した前兆電話が急増

○現金送付型のうち、宅配便を利用した手口が増加

○振込型は、コンビニ等の金融機関店舗外設置のATM利用が増加

3. 被害者の意識～ほとんどの人が「だまされない。」と思っている～

被害者の9割…「特殊詐欺を知っていた。」

被害者の8割…「自分はだまされないと思っていた。」

4. 特殊被害対策(広く呼びかけをお願いします。)

○電話機の留守番電話設定、家族の電話番号の登録、非通知電話拒否設定

○家族や友人知人での話し合い

・特殊詐欺の被害が急増しているらしいよ。

・被害者の9割が「特殊詐欺」を知っていたって。(なのにだまされた)

・被害者の8割が「自分はだまされない」と思っていたって。

・父さん、母さんも自分だけは大丈夫だと思っただけはダメだよ!

・携帯電話の番号が変わったと言われたら、とにかく自分の元の番号に電話して。

・電話口でお金のお話が出たら、すぐに自分や他の家族に相談して。一人で(夫婦だけで)判断してはダメ!

・あやしい電話、おかしい電話があったらすぐに警察へ電話して。(白馬村交番72-2009)

白馬村役場総務課及び白馬村防犯協会



シリーズ「ごみ減量化に向けて」No.2

～燃えるごみは平成29年度までに8%減量しなくてはなりません～

燃えるごみの重量で約半分は**生ごみ**です。
ごみ減量の“カギ”は**生ごみの減量**です。

◎まずは生ごみを出さない工夫を！！

- ・無駄な買い物をしないようにしましょう。
- ・食材は使い切るようにしましょう。

◎生ごみの臭いや重みの原因は“水分”です。

- ・生ごみの80%は水分です。
- ・一度水分を吸ってふやけた生ごみの水分はなかなか抜けません。
- ・できるだけ生ごみに水分がかからないように工夫しましょう。
- ・水気を含んだ生ごみは最後に「ぎゅーっ」と一押ししてしっかりと水切りしましょう。
- ・新聞紙などで包んだうえ、別の袋に入れて口を縛り、水分が漏れないようにして「燃えるごみ袋」に入れましょう。



◎水分対策がしっかりできれば、ごみの減量化もできますし、集積場も衛生的に保たれます。

◎生ごみ処理機設置補助金が増額になりました。生ごみ処理機を使って生ごみの減量化にチャレンジしませんか！！

白馬村では家庭から出る生ごみを減らしリサイクルを促進するために、家庭用生ごみ処理機を購入される方へ補助金を交付しています。今年4月から補助率が購入額の2分の1から3分の2、限度額が3万円から4万円に引き上げられました。生ごみの減量化をしたいと考えている方は、村の行政ホームページに補助金の条件・申請方法が載っていますのでぜひご覧になって下さい。また、生ごみ処理機の他に木枠コンポスト型生ごみ処理機、生ごみ堆肥化基材(ぱっくん)の購入補助もあります。



夏の交通安全やまびこ運動が始まります

夏休みの時期を迎え、普段と生活リズムが変わり外出の機会が増える子供や、交通事故死者の半数以上を占めている高齢者等の交通弱者を保護するために、全てのドライバーに対し、交通ルールの遵守と正しい交通マナーの実践を呼びかけ、交通事故防止の徹底を図ることを目的として、次のとおり交通安全運動が実施されます。

○期 間 平成27年7月22日(水)～7月31日(金)

○スローガン 「信濃路は ゆとりの笑顔と ゆずりあい」

○運動の重点 【基本】「子供と高齢者の交通事故防止」

【重点】

- 通学路・生活道路の安全確保と歩行者保護の徹底
- 全ての座席のシートベルトとチャイルドシートの正しい着用の徹底
- 飲酒運転等の根絶
- 自転車の安全利用の推進

※県下一斉街頭活動日：7月22日(水)・7月29日(水)

裁判所の調停委員による 無料調停相談会(予約不要)のお知らせ

夫婦関係、扶養、相続などの「家庭内や親族間のもめごと」や、土地建物、借入債務、交通事故などの「民事上のもめごと」について、裁判所の調停委員が秘密厳守、無料で調停で解決する手続の相談に応じます。なお、資料持参で直接会場へお越しください。予約不要の先着順の受付となりますので、ご了承ください。

日時 9月4日(金)午前10時～午後4時まで

会場 大町市総合福祉センター(住所：大町市大町東町1129)

主催 大町調停協会

お問合せ：大町簡易裁判所内大町調停協会 電話：0261-62-5574 (担当 荒井)

審議会委員等の公募制度の運用状況について

白馬村審議会等の委員公募要綱第9条(運用状況の公表)の規定により、平成26年度の状況を公表します。

審議会等の名称	公募数	応募数	採用数	所管課
白馬村観光地経営計画策定委員会	若干名	1	1	観光課
白馬村観光地経営計画策定ワーキンググループ	若干名	6	5	観光課
白馬村学校給食施設検討委員会	3	0	0	教育課
白馬村子ども・子育て会議	2	0	0	健康福祉課
白馬村社会福祉推進委員会 (高齢者福祉計画策定委員会)	3	2	2	健康福祉課



計画期間 平成27年度～29年度

いきいきプラン長寿白馬21

白馬村高齢者福祉計画

白馬村高齢者福祉計画「いきいきプラン長寿白馬21」（計画期間 平成27年度～平成29年度）を策定しました。

【基本理念】

『認め合い ともに支え合う あたたかい村づくり』

○老若男女、何らかの手助けのいる人も、元気な人も、自分らしくいきいきと安心して暮らすことができる、あたたかい地域を目指します。

【目標】

1. 住み慣れた地域で安心して暮らし続けられるしくみ

：高齢者の病気や障がい、介護、生活問題等の心配事を関係機関と連携して、地域で暮らせるよう支援します。

2. 健康で生きがいを持って暮らせるしくみ

：健康づくり、介護予防、生きがいのある暮らしを推進します。

3. 誇りを持って暮らし続けるしくみ

：高齢者虐待や消費者被害の防止、成年後見制度等の利用を進めます。

4. 介護保険制度の適切な運営

：過不足のない適切な介護サービスの提供及び充実に努めます。

●介護保険制度改正により、要支援の方の「訪問介護」と「通所介護」は市町村事業に移行する為、北アルプス広域連合と連携して円滑に移行ができるようにします。（平成29年4月～）

●高齢者が誰でも利用できる「手助け」のしくみを検討します。

●地域全体で認知症への理解と関心を深め、認知症の方と家族への支援を充実させます。



「白馬村障がい福祉計画」 公募委員募集

村では、障がい福祉の基本方針及び障がい福祉サービスの必要量とその確保の方策を定めるため、平成28年度から平成29年度までの白馬村障がい福祉計画を策定します。

この計画策定には、村民の方に加わっていただき、積極的な意見を述べていただける方を公募委員として募集しますので、皆さんからの応募をお待ちしています。

【募集の概要】

- | | |
|--------|-----------------------------------|
| 1 募集人数 | 3名 |
| 2 任期 | 委嘱の日から2年間(概ね平成29年10月末日まで) |
| 3 開催回数 | 年3回程度(場合によっては若干回数が増えることも承知してください) |
| 4 報酬費等 | 会議に出席いただいた場合には、村が定める報酬額をお支払いします。 |
| 5 その他 | 会議は平日で、1回概ね2時間程度を予定しています。 |

【応募要領】

- 1 応募資格** 次の(1)から(3)の、いずれの要件にも該当する方
- (1) 白馬村に住所登録している20歳以上(平成27年8月1日現在)の方
 - (2) 他の審議会等の公募による委員に選任されていない方
 - (3) 行政区に加入しているなど、地域活動に積極的に参加している方

2 応募方法

【申込手続】	次の書類を白馬村役場健康福祉課に持参、郵送、FAX又はe-mailにより提出してください。 応募申込書(必要事項を記入してください) ・障がい福祉について、あなたのご意見やご提案等を必ず応募申込書に記述してください。
【受付期間】	平成27年7月16日(木)～8月10日(月) 《郵送する場合》 8月10日(月)までの消印のあるものに限り受付します。 《持参する場合》 期間中の受付は、午前8時30分～午後5時15分までです。 なお、土、日曜日及び祝日は閉庁のため、受付できません。 《FAX、e-mailで提出する場合》 8月10日(月)午後5時00分までに送信願います。

3 応募申込書の入手方法

- (1) 白馬村役場健康福祉課で入手できます。
- (2) 白馬村行政公式ホームページの行政計画内の「白馬村障がい福祉計画」で、応募申込書様式等をダウンロードできます。

4 選考方法

提出された「応募申込書」により選考を行います。なお、応募者多数の場合には、白馬村審議会等の委員公募要綱第7条の規定に基づき、選考委員会により選考します。

5 選考結果の通知

平成27年8月下旬(予定)に、郵送により本人あて通知いたします。



拡大読書器・活字文章読上げ装置を貸し出ししています

健康福祉課と白馬村社会福祉協議会では、オートフォーカス式の拡大読書器とSPコード読取式の活字文章読上げ装置を設置し、住民の皆さんに貸し出しをしています。

貸し出しは無料で、高齢者の方、視覚に障がいをお持ちの方のほか、読書会など各種サークル活動でのご利用も可能です。

お問い合わせ、お申し込みは白馬村社会福祉協議会までお願いいたします。

【拡大読書器とは】

低視力や弱視など見えづらい方の読み書きを支援する装置です。大事な書類、手紙や写真をご自身で読むことが容易になります。

カメラで撮影した映像をモニターに大きく表示する読書専用のビデオ機器で、カラーだけでなくコントラストを強調した白黒、白黒反転などの表示ができます。



【活字文章読上げ装置とは】

高齢者や視覚障がい者に向けて開発されたSPコード専用読み取り装置で、紙に印刷されているSPコードを読み取ることで、記録されている情報を音声に変換します。写真のように機械にSPコード印刷部分を差し込んで読み取らせませす。読み取った音声は機械のスピーカーから流れます。



【日常生活用具として】

この2つの機械は障がい者(児)日常生活用具の指定品目として、給付を受けることができます。日常生活用具の給付につきましては、健康福祉課までご確認ください。

白馬村社会福祉協議会 電話：72-7230 FAX：72-7002
E-Mail：syakyo@vill.hakuba.lg.jp

白馬村役場健康福祉課 電話：85-0713 FAX：72-7001
E-Mail：hukushi@vill.hakuba.lg.jp



はくば

2015.7.21

Vol. **468**

白馬村公民館

館長 長澤 秀美

Tel.0261-85-0726

Fax.0261-72-7001



平成27年度白馬村成人式を挙ります

平成27年度成人式を下記日程で開催します。今年度の対象者には既に事前調査の書類を送付しておりますが、該当者でまだ調査書類が郵送されていない方は、お手数ですが公民館までご連絡をお願い致します。

日 に ち : 平成27年8月15日(土) 午前10時00分から
と ころ : ウイング21

今年度対象者: 平成7年4月2日~平成8年4月1日に出生した白馬村内在住者、又は、白馬村出身者(白馬村在住者とは平成27年8月1日現在、白馬村に住所を有する者をいい、白馬村出身者とは白馬中学校を平成23年3月31日に卒業した者をいいます。)

新体力テスト実施します!

自分のカラダ年齢を測定してみませんか? 体力に自信のある方も、そうでない方も、自分の体を知るための絶好の機会です。結果を競うものではないですので、日々の健康づくりの目安に、チャレンジしませんか? 参加は無料ですので、ふるってご参加ください!

実施日時・場所	平成27年8月5日(水) 18:15~20:30(受付18:00~18:15) ウイング21 アリーナ集合
参加資格	20歳~79歳までの健康な男女
テスト内容	20歳~64歳 握力・上体起こし・長座体前屈・反復横跳び・急歩もしくは20mシャトルラン・立ち幅跳び 65歳~79歳 握力・上体起こし・長座体前屈・開眼片足立ち・10m障害物歩行・6分間歩行
申込方法	前日までに白馬村教育委員会事務局 スポーツ課 TEL72-5000までご連絡下さい。
注意事項	・最初にアンケートの記入をお願いします。 ・運動のできる服装でお出かけください。 ・上履き、飲み物、タオルを持参ください。 ・当日体調のすぐれない方は参加をご遠慮ください。 ・体力測定の結果については集計結果を公表する場合がございますのでご了承ください。



2015 FIS サマーグランプリジャンプ

白馬大会

会場/白馬ジャンプ競技場 長野県北安曇郡白馬村

ラージヒルHS131
(K=120m)

8.29^土 30^日

世界のトップジャンパーが
あのメンバーが
白馬の空へ

国内女子ラージヒル
8/29(土)同時開催!!
13:00/開場 14:00/開始

8.28^金 (入場無料)

- 17:00/公式練習1・2
- 引続き
クオリフィケーションラウンド

8.29^土

- 13:00/開場
- 14:00/国内女子ラージヒルトライアルラウンド
- 14:30/国内女子ラージヒルファーストラウンド
- 引続きファイナルラウンド・表彰式
- 17:30/トライアルラウンド
- 18:30/ファーストラウンド
- 引続きファイナルラウンド
- 表彰式

8.30^日

- 8:00/開場
- 9:00/クオリフィケーションラウンド
- 10:00/ファーストラウンド
- 引続きファイナルラウンド
- 表彰式



この大会はスポーツ振興基金助成金を受けて実施しています。

■入場料

[前売券] 大人1,300円 [当日券] 大人1,500円

中学生以下
無料

- 問い合わせ/白馬村スキークラブ 電話 0261-71-1170
- 大会情報/http://www.hakuba.gr.jp/
- 販売開始/6月12日

チケットの
お求めは

JTB レジャーチケット HTA販売センター【セブンイレブン・ローソン・ファミリーマート・サークルK・サンクス・ミニストップ(商品番号:JTBO240304)】、ローソン【全国のローソン(Lコード:34789)】、白馬村観光局、道の駅白馬

■主催/(公財)長野県スキー連盟(SAN) ■主管/白馬村スキークラブ(HSC)、白馬村スキー大会実行委員会 ■公認/国際スキー連盟(FIS)、(公財)全日本スキー連盟(SAJ) ■特別協力/独立行政法人日本スポーツ振興センター ■後援/長野県、長野県教育委員会、白馬村、白馬村教育委員会、信濃毎日新聞社、SBC信越放送、NBS長野放送、TSBテレビ信州、abn長野朝日放送、NHK長野放送局 ■協賛/各社

図書館だより

平成27年7月
白馬村図書館
No.164 TEL(72)-5200

図書館の おやすみ	・月曜日 祝日 ・毎月 最終金曜日(館内整理休館日) →祝日と重なる場合、休館日が変更となります。 ・その他 やむを得ず、臨時休館・臨時閉館する場合があります。
図書館の 開館時間	午前9時～午後6時

—新着図書案内—

ご家庭のパソコンやスマートフォンで、この他の図書・DVDソフトの新着案内、在庫状況をご覧ください。

[【白馬村行政ホームページ→白馬村図書館→図書館カレンダー・蔵書検索・新着案内】](#)

【一般・郷土】

書名	著者名	分類
パワハラにあったときどうすればいいかわかる本	いじめ・メンタルヘルス労働者支援センター	366パ
子どものネット依存—小学生からの予防と対策—	遠藤 美季	493工
簡単！毎日使える！ココナッツオイルレシピ	金丸 絵里加	596カ
観るまえに読む大修館スポーツルール 2015	大修館書店編集部〔編〕	780ミ
ブラック・ベルベット	恩田 陸	Fオ
あなたが消えた夜に	中村 文則	Fナ
山月庵茶会記	葉室 麟	Fハ
文学2015	日本文藝家協会〔編〕	Fブ
孫物語	椎名 誠	914シ
よれよれ肉体百科	群 ようこ	914ム
出会いの寺善光寺	堀井 正子	N188ホ
八ヶ岳山麓上條さんちのこどもごはん	上條 悦子	N596カ

【児童書・絵本】

書名	著者名	分類
ヒロシマ8月6日、少年の見た空—12歳5か月の戦没者—	井上 こみち	210イ
サイエンスコナン解明！身のまわりの不思議—名探偵コナン実験・観察ファイル—	青山 剛昌〔原作〕	404サ
おねえちゃんって、ほーんとつらい！	いとう みく	913イ
ちっちゃなねずみくん	上野 紀子〔絵〕	Eウ



ことばのいたずら

五味 太郎〔絵〕
分類 Eゴ

ことばでいたずら！納得したり煙に巻かれたり、五味太郎のユーモアをたっぷり味わえます。

セイウチくんをさがせ！！



スティーヴン・サヴェッジ〔作〕
分類 Eサ

どうぶつえんからセイウチくんがにげだしました。もじがないので、えからおはなしをそうぞうして、たのしんでください。



ともだちになろう

ミス・ファン・ハウト〔作〕
分類 Eハ

あそんで、けんかして、なかなかおりにして・・・ともだちができるって、ドキドキする！

かくれんぼのぷ



まつ あきのり〔作・絵〕
分類 Eマ

ぷうちゃんとねずみくんのかくれんぼ。うまくかくれることができるかな？

—図書館利用案内—

・図書の貸し出しを希望されるかたは、現住所の確認ができる身分証明書(免許証、保険証等)を持参し、窓口にて、「図書館図書等貸出申込書」をご記入ください。(小学生以下の方は、保護者同伴のうえ、保護者の身分証明書をご提示ください。) **カード発行には、やむをえず、お時間をいただく場合があります。時間に余裕をもって、お申し込みいただきますよう、お願い申し上げます。**
・DVD・CDソフトは、一人3点まで3週間館外貸出できます(図書と合わせて一人10点まで)。貸出には、図書館の利用者カードが必要です。

利用者カード〈見本〉



7月～8月保健ガイド

■特定健診・各種がん検診

月 日	事業名	受付時間	対象者・会場
7月22日(水)・23日(木)	乳がん検診	個々にお知らせしています	事前にお申し込みのあった方 会場：ふれあいセンター1階
7月21日(火)～7月24日(金) 7月27日(月)～7月31日(金)	6月分特定健診の結果返却	8:30～17:30	6月に特定健診を受診された方 ※役場健康福祉課にてお返します。
8月17日(月)～8月21日(金) 8月31日(月)～9月4日(金)	7月分特定健診の結果返却	8:30～17:30	7月に特定健診を受診された方 ※役場健康福祉課にてお返します。

■乳幼児健診等

場所：ふれあいセンター1階

月 日	事業名	受付時間	対象になるお子さん
7月16日(木)	1歳半健診	13:00～13:15	H25年11月11日生～H26年1月生
7月28日(火)	2ヵ月育児相談	9:30～9:45	H27年5月生
8月19日(水)	乳児健診	9:15～9:30	H26年9月生・H27年3月生
8月24日(月)	2歳相談	9:15～9:30	H25年4月生
8月26日(水)	7ヵ月もぐもぐの日	9:45～10:00	H26年12月生・H27年1月生
8月28日(金)	2ヵ月育児相談	9:30～9:45	H27年6月生

■予防接種

場所：ふれあいセンター1階

月 日	事業名	受付時間	対象になるお子さん
7月24日(金)	各種予防接種	13:00～13:30	個別にご案内しています。
7月31日(金)	二種混合予防接種	13:00～13:45	小学6年生(H17年4月2日～H18年4月1日)
8月7日(金)	各種予防接種	13:00～13:30	個別にご案内しています。
8月25日(火)	各種予防接種	13:00～13:30	個別にご案内しています。

■子育て支援ルーム

なかよし広場 時間：9:30～12:00

1歳児の広場	毎週火曜日
0歳児の広場	毎週水曜日
2・3歳児の広場	毎週木曜日

自由利用

毎週月曜日	9:30～12:00
	13:30～16:00
毎週火・水・木曜日	13:30～16:00

行事日程

月 日	行事名	対象	開始時間
7月21日(火)	おいしいものたべよの日	1歳児	11:20～
7月26日(日)	お父さんと遊ぼう		10:00～12:00
8月3日(月)	おはなし会		11:00～
8月17日(月)	月曜育児相談		10:30～
	おはなし会		11:00～
8月18日(火)	おいしいものたべよの日	1歳児	11:20～
8月27日(木)	おいしいものたべよの日	2・3歳児	11:20～

※8/10(月)～12(水)は、自由利用です。

8/13(木)～15(土)の期間は、なかよし広場・自由利用共にお盆休みとなります。

■休・祝日緊急当番医表

月日	曜日	白馬村・小谷村当番医	大町市内		歯科	白馬村内薬局当番店
			内科・小児科	大北一円 外科		
7月25日	土	しんたにクリニック				
7月26日	日	しんたにクリニック	小野医院	市立大町総合病院	武田歯科医院	白馬村 フジノヤ薬局
8月1日	土	栗田医院				
8月2日	日	小谷村診療所	平林医院	あづみ病院	西澤歯科医院	大町市
8月8日	土	神城醫院				
8月9日	日	横沢医院	横沢内科医院	狩谷整形外科医院	佐藤歯科医院	大町市 白馬アップル薬局
8月15日	土	白馬診療所			あづみ病院	池田町
8月16日	日	公済堂(北沢)医院	野村クリニック	栗林医院	あづみ病院	池田町
8月22日	土	公済堂(北沢)医院				
8月23日	日	栗田医院	大町協立診療所	西森整形外科	おだ歯科	白馬村 太田薬局
8月29日	土	小谷村診療所				
8月30日	日	しんたにクリニック	伊東医院	石曾根医院	グリーン歯科クリニック	大町市 フジノヤ薬局

姉妹都市コーナー

静岡県 河津町

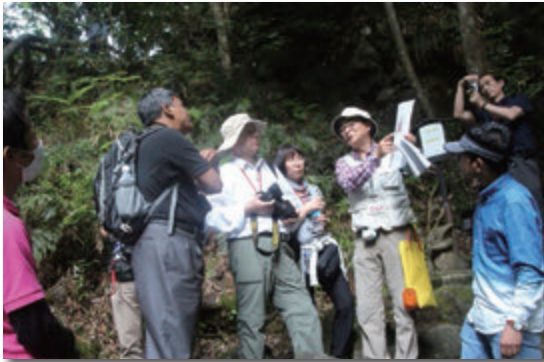

河津七滝の成り立ちを話すジオガイド(右)

世界認定に向けて審査員が現地を視察

伊豆半島ジオパークの世界ジオパークネットワーク(GGN)加盟に向けた現地審査が6月9日から11日にかけて行われ、海外専門家審査員や関係者が各市町を巡回し、火山地形の地質的価値や保全状況などの調査を実施しました。2日目には、審査員が河津七滝と河津七滝ジオパークビジターセンターを訪れ、景観の確認や周辺の案内看板、遊歩道などの管理状況を視察しました。

現地の案内を町内のジオガイドが務め、スケッチブックにまとめたイラストや写真を使い、ジオサイトの概要や河津七滝の成り立ちを解説しました。審査結果を踏まえて9月19日、鳥取県鳥取市で開催予定のジオパーク国際大会で、世界認定の可否が発表されます。

和歌山県 太地町



くじらに会える海水浴場を開催します！

平成27年7月11日(土)から8月23日(日)までくじらに会える海水浴場を開催します。

この催しは、平成20年に開始してから今年で8年目を迎えます。毎年たくさんの方々にお越しいただき、太地町の夏の一大イベントとなっています。

1日2回くじらが海水浴場内を自由に泳ぐのでくじらが間近に寄ってきたり、運が良ければくじらと一緒に泳ぐことができます。機会があればぜひお越しください。

有料広告欄

白馬村行政 facebook
はじめました

<https://www.facebook.com/hakuba.lg.jp>

村政情報はホームページでも
ご覧いただくことができます。

<http://www.vill.hakuba.lg.jp/>

(この広告は白馬村広報等有料広告掲載要綱に基づき掲載しています)

ケーブルテレビ白馬に関するお問い合わせは…

ケーブルテレビ白馬指定管理者：
株式会社エーアイシーコミュニケーションズ
受付時間：平日午前8時30分～午後5時30分
・加入/故障等のお問い合わせは
TEL 0261-85-0074
・取材等のお申し込みは
TEL 0261-85-0116
※地デジに関するお問い合わせは…
デジサポナビダイヤル 0570-07-0101
までお問い合わせください。

認知症の相談窓口は

地域包括支援センターです
お気軽に72-6667にお電話ください

白馬村の認知症サポーター数 620人
(平成27年3月現在)



編集後記

最近、ぼーっとする時間を作ったことはありますか？忙しい日常の中で、短時間でリフレッシュする方法をカウンセリングの先生に教えてもらいました。疲れたな、と思ったとき、ほんの数分ぼーっとする。ただこれだけです。何もしない時間が脳の記憶を整理してくれて、集中力や処理能力が回復するとのこと。これなら忙しい合間でもできそうです。

さて、今は7月。七夕の季節です。良い機会なので天の川を眺めてみてはいかがでしょうか。何も考えずに、ただ星を眺める時間を過ごしてみるとリフレッシュできるかもしれませんよ。

(広報編集委員T)

人口：8,988人 男：4,451人 女：4,537人 3,824世帯
(平成27年7月1日現在)

※上記の数字には、外国籍の住民・世帯数も含まれています。
住民基本台帳法の一部が改正されたことにより、外国籍の住民の皆さんも住民基本台帳に登録されることとなりました。(平成24年7月9日改正法施行)