



2016
Vol.476

5

今年で37回目を迎えた「塩の道祭り」が5月3日～5日に開催され、白馬村では4日に落倉自然園から白馬グリーンスポーツの森までの約9kmの道のりを、多くの参加者が歩きました。

参加者は、切久保の観音原石仏郡に見守られ、雄大な白馬の山を背に、花嫁行列とともに中世より悠久の歴史を刻む古道「塩の道」の趣を楽しみました。

広報はくば

第5次総合計画について	2～3
ふるさと納税について	5
庁舎耐震改修のお知らせ	6

館報はくば

文化振興団体のご案内	1
公民館事業の予定	2
図書館だより	3

白馬の豊かさとは何か
—多様であることから交流し学びあい成長する村—

白馬村第5次総合計画

～基本計画策定に向けて～

白馬村では、今後10年間の村づくりの指針となる「白馬村第5次総合計画」の前期基本計画策定を進めています。これまでに、キーパーソンへのインタビューや、住民の皆さんとの「アイデアキャンプ」で、観光・農業・福祉・教育・防災など様々な分野の意見をお聴きしながら、村の将来像及び基本となる考え方を記した「基本構想」を策定しました。

基本理念

白馬の豊かさとは何か

—多様であることから交流し学びあい成長する村—

白馬村には、世界中の人を惹きつける多様な価値を持つ自然環境があります。その土地の暮らしに根付いた多様な歴史や文化も各地区に残っています。

そして、移住者や来訪者も含めた白馬を愛する多様な立場の人たちがいます。社会変化の影響を受けやすく、これまでも多くの変化に対応してきた白馬村だからこそ、村内外からの「多様性」から「学びあう」ことを意識し、様々な分野で「白馬の豊かさ」を発見しながら成長していく必要があります。

これからの10年間、白馬に集う皆さんが「白馬の豊かさとは何か」を問いつづけることによって、激しい社会変化にもお互いに知恵を出し合い、手を携えながら乗り越える、そして、一人ひとりが「豊かさ」を感じながら成長することができる白馬村を目指していきます。



H28.2 - アイデアキャンプの様子



基本目標

暮らし 安心してみんなが暮らせる村

住んでいる全ての人が助け合いながら、安心して心豊かに暮らせる村を目指します。

産業 新しい仕事をつくりだす村

豊かな自然環境を有効に活用しながら、環境の変化に対応できる仕事を作り出せる村を目指します。

ひと 一人ひとりが成長し活躍できる村

人の出入りが流動的でも、お互い知りあう努力をして、学びあい成長し活躍できる村を目指します。

自然 魅力ある自然を守る村

世界的に有数な自然環境を後世にも引き継げるように大切に維持できる村を目指します。

基本構想（全文）の閲覧を希望される方は、白馬村行政ホームページからダウンロードするか、白馬村役場総務課窓口までお越しく下さい。

〔トップページ→行政計画→総合計画→第5次総合計画〕



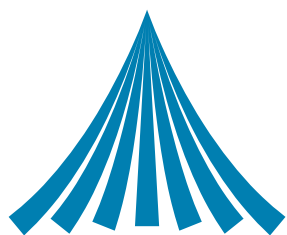

Hakuba
IdeaCaravan

5月24日(火)
19:00 ~ 21:30
白馬村農業体験実習館

入場無料
事前申込不要

<プログラム>

1. 総合計画について
2. 昨年度の検討内容について
3. 山崎亮と参加者との意見交換



山崎 亮

studio-L 代表
東北芸術工科大学教授

1973年生まれ、愛知県出身。地域の課題を地域に住む人たちが解決するためのコミュニティデザインに携わる。まちづくりのワークショップ、住民参加型の総合計画づくり、建築やランドスケープのデザイン、市民参加型のパークマネジメントなどに関するプロジェクトが多い。

白馬アイデアキャラバン

みんなで考えよう！白馬アクション！
ー白馬キックオフワークショップー

基本構想の策定を経て、現在は前期5年間の基本計画の策定を進めていますが、総合計画は、「役場がつくって終わり」ではありません。

計画策定の過程から住民が主体的にアイデアを出しあうことで、より豊かな暮らしを実現することができます。そして計画策定後は、白馬村に関わる人たちみんなでそのアイデアを実現させていくことが大切です。

これから実施していく「白馬アイデアキャラバン」では、これまでに皆さんから提案を受けたアイデアをもとに、アイデアを実現する住民アクションを考えていきます。

初回となるキックオフワークショップでは、これまでの総合計画策定の流れや、アイデアキャンプで提案された意見の共有、日本各地のまちづくりに関わる studio-L 代表の山崎亮氏を交えての参加者同士の意見交換等を予定しています。

これまでの成果をより実現度の高いものへと磨き上げ、みんなで実現していく計画を共に策定しましょう。

今後の展開（予定）

- 6月 白馬エリアキャラバンワークショップ
村内を複数のエリアに区切り、地域特性や地域課題に焦点を当てて意見交換を進めます。
- 7月 東京キャラバンワークショップ
村外にいる白馬出身者や白馬ファンによる意見交換会を実施します。
- 8月 白馬キャラバンワークショップ
村内外の参加者が交流してアクションプランを磨き上げます。

お問合せ 白馬村役場総務課企画係 電話：72-7002



平成28年 白馬村消防団出初式

4月29日に白馬村消防団出初式が行われました。早朝には非常呼集訓練が行われ、有事の際に対応できるよう全団員がウィング21に出動しました。

式典では阿部知事から消防団に対する熱いメッセージが贈られ、団員一同があらためて無災害・無火災を強く祈念しました。

そして、消防団員として永年にわたりご活躍いただいた方々に感謝状が贈られたほか、消防団活動に多くの功績があった団員に対し表彰が行われました。



退職感謝状

消防庁長官	退職報償 (25年以上勤続)	山田 勝也
	退職報償 (15～24年勤続)	太田 俊社
		下川 貴彦
		南澤 充夫
		藤木 光
		仁科 聡一 宮田 敏克
長野県	退職報償 (10～14年勤続)	丸山 純一
白馬村	退職団長	横山 義彦
	退職副分団長	丸山 英二
		江津 良行 松本 茂

白馬村消防団からお知らせとお願い

消防団の活動における基本的な器具操作・動作を習得するために、例年行われている白馬村消防ポンプ操法大会が6月12日(日)に松川ヘリポートで開催されます。

5月中旬頃からは大会にむけた訓練が村内各地で開始されます。団員たちは仕事を持つかたわら地域の防災活動を担っており、練習は早朝または夜間となります。地域の皆様におかれまして、消防団活動の事情と、地域の防災力向上のためご理解とご協力をお願いします。併せて大会当日は大勢の皆さんの観戦をお待ちしております。

情報公開制度実施状況及び個人情報保護制度運用状況の公表

白馬村情報公開条例第16条(実施状況の公表)及び白馬村個人情報保護条例第27条(運用状況の公表)の規定に基づいて、平成27年度の状況を次のとおり公表します。

◇行政文書公開の状況(平成27年4月1日～平成28年3月31日)

実施機関	請求件数	公開区分					左記に係る不服申立て
		公開	部分公開	非公開	不存在	取下げ	
村	25	13	8	0	1	3	0
議会	14	14	0	0	0	0	0

◇個人情報開示の状況(平成27年4月1日～平成28年3月31日)

実施機関	請求件数	公開区分					左記に係る不服申立て
		公開	部分公開	非公開	不存在	取下げ	
村	2	2	0	0	0	0	0

※教育委員会、選挙管理委員会、監査委員、農業委員会、固定資産評価審査委員会に対する請求はありませんでした。



ふるさと白馬村を応援する基金の運用状況

～ふるさと納税の報告～

「ふるさと白馬村を応援する条例」により運用している基金の状況を報告します。

「ふるさと白馬村を応援する寄附」の状況

年度ごとの寄附の状況

年度	件数	金額
H20	8 件	986,500 円
H21	9 件	5,680,000 円
H22	12 件	15,505,000 円
H23	7 件	5,890,000 円
H24	11 件	6,460,000 円
H25	12 件	6,400,000 円
H26	5,684 件	150,873,468 円
H27	5,996 件	192,295,801 円
合計	11,739 件	384,090,769 円

事業ごとの寄附の状況(平成27年度)

事業区分	件数	金額
スポーツの振興に関する事業	836 件	31,070,101 円
環境の保全及び景観の維持・再生に関する事業	1,781 件	49,458,600 円
産業・文化を活かした国際交流の推進に関する事業	156 件	3,738,000 円
地域教育力の向上に関する事業	488 件	9,510,000 円
白馬高校の魅力づくりに関する事業	822 件	26,781,500 円
指定なし	1,913 件	71,737,600 円
合計	5,996 件	192,295,801 円

「ふるさと白馬村を応援する基金」の活用状況

平成27年度は基金を活用して以下の事業を実施しました。

事業区分	金額	実施事業
スポーツの振興に関する事業	16,596,000 円	国体競技会場整備、白馬少年スキー大会負担金等
環境の保全及び景観の維持・再生に関する事業	82,110,000 円	災害廃棄物処理費、グリーンパトロール助成金、生ごみ処理機購入補助等
産業・文化を活かした国際交流の推進に関する事業	2,350,000 円	産地づくり対策事業、海外観光客受皿整備事業
地域教育力の向上に関する事業	2,000,000 円	教育相談事業、ウイング21自主公演委託料
合計	103,056,000 円	

お礼の品の受注状況

商品	件数	金額
宿泊券	—	11,254,000
リフト券	489	12,291,000
白馬産米	5,848	28,250,000
特産品・村男Ⅲ世グッズ	1,156	3,881,000
白馬国際トレイルラン参加権	121	881,500
合計	7,614	56,557,500

※左記の件数・金額は平成27年度中に発送・支払されたものを対象としています。

(宿泊券は平成27年度中に使用されたものを対象としています)
また、1件の申込みで複数の商品(米40kgなど)を受けた場合には、単品(10kg×4など)に換算して集計しています。

平成27年度は、前年度と比べて約300件、4,000万円程多くの寄附をいただきました。

寄附金の使い道として新たに設けた「白馬高校の魅力づくりに関する事業」に約800名の方から2500万円を超える寄附をいただきました。

寄附に対するお礼の品として、昨年に引き続き白馬産米を希望される方が多かったほか、HAKUBA VALLEY共通リフト券(1日券・シーズン券)も多くの方に選んでいただきました。

平成28年度も多くの寄附をいただけるよう、情報発信に努めます。

協賛事業者を募集しています

寄附者に対する返礼品を提供していただける事業者を募集しています。詳しい要件等は白馬村行政ホームページをご覧ください。

事業推進のための収入確保及び白馬ファン獲得のため、皆様のご協力をよろしくお願いいたします。

ご不明な点はお気軽にお問い合わせください。

お問合せ 白馬村役場総務課企画係 電話：72-7002



耐震改修工事のお知らせ

今年度、「白馬村庁舎」と庁舎に隣接する「白馬村多目的研修集会施設」の耐震改修工事を行います。改修にあたり、事務室の配置が下記のとおり変更となります。また、庁舎正面玄関付近も工事が行われるため、来庁の際に迂回をしていただく場合があります。大変ご迷惑をお掛けしますが、ご理解とご協力をよろしくお願いいたします。

【概要】

白馬村庁舎

- 5月23日(月)～ 総務課、教育委員会事務局(教育課、スポーツ課)が2階へ移転
- 30日(月)～ 住民課、健康福祉課、税務課が1階フロア内で移転
- 6月上旬～ 第1期工事開始予定
- 9月下旬～ 第2期工事に向けた事務室配置替え
- 10月上旬～ 第2期工事開始
- 1月下旬 工事完了予定

白馬村多目的研修集会施設

- 5月中旬～ 工事開始予定
- 10月下旬 工事完了予定

1F
フロア

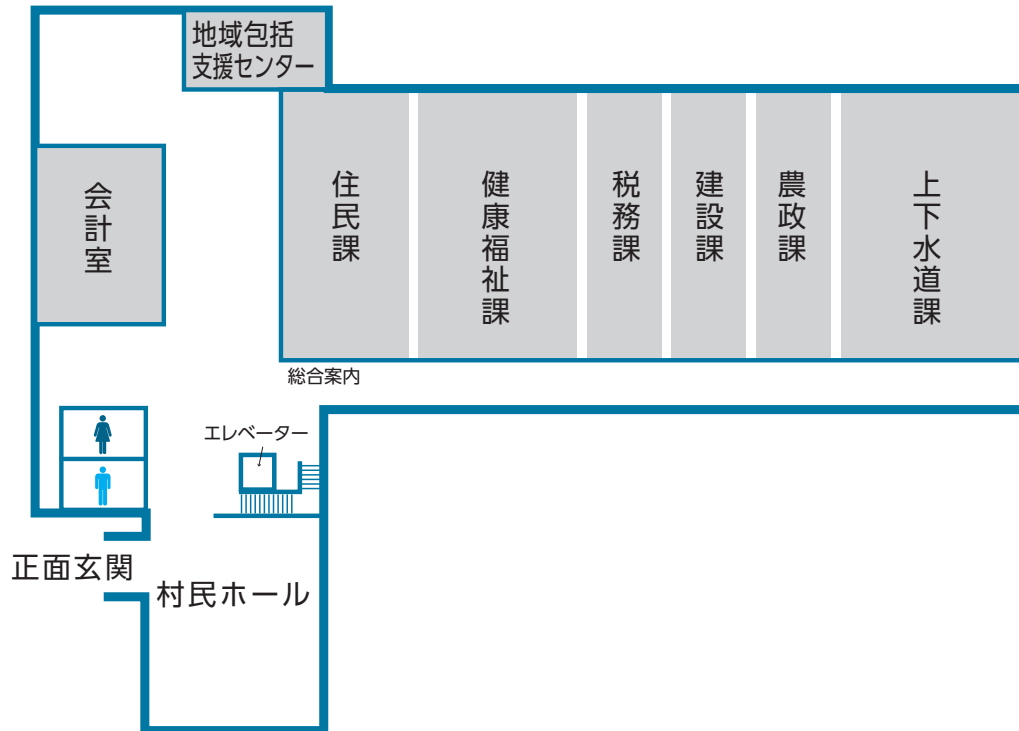

2F
フロア

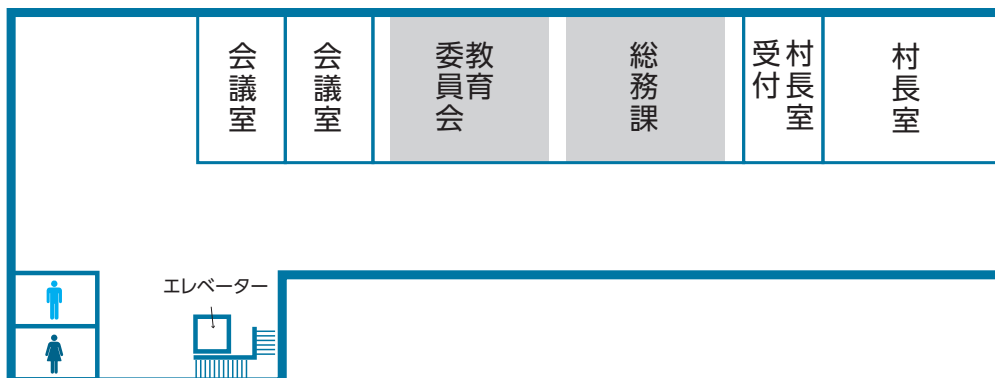

お問合せ 白馬村役場総務課 電話：72-7002



経済センサス

活動調査

平成28年
6月1日

全国すべての事業所・企業が対象です。

一調査票は平成28年5月末までにお届けします。ご回答、よろしくお願いいたします。

- この調査は統計法という法律に基づく基礎統計調査で、調査に回答する義務があります。
- 回答いただいた内容は統計作成の目的以外(税の資料など)には、絶対に使用しません。



経済センサスについてQ&A

Q 経済センサス-活動調査って、
どんな調査なの？

A 経済センサス-活動調査は、日本経済の「いま」
を知り、「未来」をつくるための調査です。

そのためには、一つひとつの仕事の現場の姿を知ることが必要です。すべての事業所・企業から回答いただくことで、わが国の全国的及び地域別の経済の「いま」を知ることができます。「センサス」とは、全数調査のことです。



Q 調査の結果は、
どんなことに役立てられるの？

A 調査の結果は大切な資料として、
あなたの暮らしや身近な地域、そして日本の
「未来」のために役立てられます。



Q どんなことを調査するの？

A 従業員は何人か、いつ開設したのか、
売上げはいくらか、などを回答して
いただきます。

ご回答いただく項目はいろいろありますが、一つひとつが、日本経済の「いま」を知り、「未来」をつくるために大切な項目です。正確な統計をつくるためにも、漏れなく回答をお願いします。



Q 回答した内容が
漏れることはないの？

A すべての情報は保護されます。
回答いただいた内容は統計作成のためだけに
用いられます。

調査員をはじめとする関係者には、「統計法」という法律により調査で知ったことを他に漏らしてはいけない義務と、これに反したときの罰則が定められています。また、回答いただいた内容は、統計作成の目的以外(税の資料など)には絶対に使用しません。



Q インターネットでも
回答できるの？

A ぜひ、インターネットで
ご回答ください。

インターネットでの回答は、安心のセキュリティ、24時間いつでも都合の良い時間に回答できるなど、いろいろなメリットがあります。



Q 必ず答えなければならないの？

A 調査への回答は「統計法」という法律で
義務づけられています。

正確な回答をいただけないと経済の実態を正確に把握できないため、本当に必要な調査が実施できなくなるおそれがあります。このため、この調査には「統計法」という法律に基づき回答する義務(報告義務)とこれに反したときの罰則が定められています。



お問合せ 白馬村役場総務課 電話：72-7002
経済センサスコールセンター 電話：0120-143-150



高齢者向け給付金(年金生活者等支援臨時福祉給付金)のお知らせ

「一億総活躍社会」の実現に向け、賃金引き上げの恩恵が及びにくい低所得の高齢者を支援し、平成28年前半の個人消費の下支えにも資するよう、高齢者向け給付金(年金生活者等支援臨時福祉給付金)が支給されます。

白馬村では、4月20日(水)からこの給付金の申請受付を開始しています。支給対象と見込まれる皆様には、4月18日(月)に申請書等を発送しましたので、以下により申請手続きをしてください。

1. 支給対象者

支給対象者は、次の要件の全てを満たす方となります。

- 平成27年度臨時福祉給付金(6,000円)の支給対象者のうち、平成29年3月31日までに65歳以上となる方(昭和27年4月1日以前に生まれた方)
- 平成27年1月1日(基準日)時点で、白馬村に住民票がある方
- 平成27年度分住民税(均等割)が課税されていない方(ただし、課税されている方の扶養になっている場合や生活保護の受給者である場合は除きます)

2. 支給額

支給額は、支給対象者一人につき3万円です。

3. 申請期間

申請期間は、平成28年4月20日(水)から7月20日(水)までです。

4. 申請方法

支給対象と見込まれる方には、白馬村から申請書等を発送しました。

- 申請書に必要事項を記入し、必要な書類を添付してください
- 申請書は、同封した返信用封筒を使って郵送により提出してください

5. 給付金の支給

給付金の支給は、6月中旬から順次開始します。

6. 「振り込め詐欺」や「個人情報の詐取」にご注意ください

給付金の支給に関して、村職員、厚生労働省職員や銀行職員などが、電話、郵便または訪問により、皆さんの口座番号などの個人情報をお聞きしたり、ATMの操作をお願いすることは絶対にありません。また、支給にあたり手数料等の振込みを求めることもありません。

給付金に関することで不審な電話などがありましたら、白馬村役場健康福祉課または最寄りの警察署までご連絡ください。

お問合せ 白馬村役場健康福祉課 電話：85-0713

北アルプス広域連合特別養護老人ホーム(介護老人福祉施設)及び短期入所生活介護施設事業者公募について

平成29年度に整備を予定しています特別養護老人ホーム(介護老人福祉施設)及び短期入所生活介護施設事業者を以下のとおり公募します。

(1) 公募内容

平成29年度整備特別養護老人ホーム(介護老人福祉施設)及び短期入所生活介護施設

サービスの種類	整備地区	施設数	定員
特別養護老人ホーム (介護老人福祉施設)	大町市	1施設	50人 (うち多床室4室)
短期入所生活介護【併設】 (ショートステイ)			8人(個室)

(2) 受付期間 平成28年5月2日(月)から平成28年7月1日(金)まで(土曜日・日曜日・休日を除きます)

(3) 受付時間 午前9時から午後5時まで

(4) 提出先 北アルプス広域連合介護福祉課

お問合せ 北アルプス広域連合 介護福祉課 庶務係 電話：22-7196



特定計量器定期検査 実施のお知らせ

商品の売買に使用したり、各種の証明行為に使用する「はかり」をお持ちの皆さんは、2年に1回の定期検査を受ける必要があります。

今年度白馬村では、以下の日程で定期検査を行います。検査の対象となる「はかり」をお持ちの方※は「はかり」と検査手数料をご持参下さい。

検査の対象となる「はかり」をお持ちの方※

前回（平成 26 年度）検査を受けた実績のある方には別途個別に通知をお送りいたします。また、ご使用中の「はかり」が検査の対象になるかどうか確認したい方はお気軽にお問合せ下さい。

◆日時：平成28年7月6日(水)午後1時30分から午後3時まで

◆場所：白馬村多目的研修施設入口（白馬村役場よこの多目的ホール入口）

お問合せ 白馬村役場 観光課 電話 85-0722
長野県計量検定所 電話 0263-47-4006

— 村税の納期限について —

平成28年度5月・6月納期限の村税は下記のとおりです。口座振替にされている方は5月25日、6月30日にそれぞれ振替となりますので、前日までに残高の確認をお願いします。

平成 28 年度 5 月		平成 28 年度 6 月	
5 25	軽自動車税 第1期	6 30	村県民税 第1期 国民健康保険税 第1期

工事等による交通規制の状況をお知らせします。

ご迷惑をお掛けしますが、ご理解、ご協力をお願いします。

※この他にも小規模・短期間のものが発生することがあります



路線	区域	規制内容	規制終了予定日	規制時間	迂回路
村道 3081号線	切久保	全面通行止	平成28年6月10日	8:00~17:00	無
国道 406号	大出	片側交互通行	平成28年6月30日	終日	無
村道 1111号線	堀之内	車両通行止	平成28年7月31日	終日	有
村道 堀之内区内随所	堀之内	片側交互通行又は車両通行止	平成28年9月30日	終日	無
村道 3039号線	野平	全面通行止	平成28年10月10日	19:00~7:00(夜間)	
村道 0208号線	青鬼	片側交互通行	未定	終日	無
村道 0207号線	野平	片側交互通行	平成28年11月30日	終日	無
村道 1029号線	三日市場	全面通行止	平成28年12月16日	終日	無
鼈・鼈 全線	全域(随所)	片側交互通行	平成29年3月31日	終日	無

お問合せ 白馬村役場建設課 電話：85-0724



司法書士による

「交通事故による物損トラブルに関する無料面談・電話相談会」を開催します。

長野県司法書士会では、平成28年7月2日(土)、交通事故による物損トラブルに関する面談及び電話による無料相談会を下記の要領で開催します。

◆日 時:平成28年7月2日(土)午前10時～午後5時

◆相談方法:下記会場における面談相談又は電話相談

1 面談相談(要予約)

【相談会場】長野県司法書士会館2階(長野市妻科399番地)

【予約電話】026-232-7492(予約なしでも可能な限り対応しますが予約が優先です)

2 電話相談

【電話番号】0120-448-788(フリーダイヤル)

◆相談料:面談及び電話相談ともに無料です。

◆相談例:自動車事故で双方の車が破損し、どちらが悪いか争いになっている。

信号が赤で止まっていたら、後ろからぶつけられ車が破損した。

自動車事故で相手の車が破損し、修理代を請求されている。

※その他、主に物損に関する交通事故の相談をお受けします。



お問合せ 長野県司法書士会 電話:026-232-7492

白馬村の行政相談のご案内

皆さんの日常生活の中で、道路、農地、公害、登記、福祉などの行政が行う業務に対し、疑問や要望、お困りのことはありませんか？

直接は言いにくい、こういった様々なご意見・ご要望に対して相談委員が応じます。

相談は無料で、秘密は固く守られます。お気軽にお尋ねください。

◎行政相談の日程

平成28年 6月7日(火) 平成28年8月9日(火) 平成28年10月18日(火)

平成28年12月6日(火) 平成29年2月7日(火) 平成29年 4月11日(火)

お問合せ 白馬村役場総務課 電話:72-7002

白馬村文化財レスキュー活動報告会

第1回 被災建物・史料救援ネット2016年の活動 参加無料・申込み不要
— 文化財レスキュー活動から見てきた「民家の歴史と伝統的知識」 —

と き:5月28日(土)13時30分～15時30分

場 所:白馬村ふれあいセンター2階 学習室

報告者:梅干野成央、信州大学工学部建築学科 梅干野成央研究室

※[聞こえ]に不安がある方もご参加いただけるよう、要約筆記がつきます。



お問合せ 白馬村教育委員会 電話:85-0738



白馬高校国際観光科開科フォーラム

4月23日にウイング21にて、長野県立白馬高等学校の国際観光科の開科式が行われました。式典には長野県の原山教育長や宮澤県議会議員などから、新しく国際観光科に入学した新1年生を含む白馬高校の全校生徒たちへ向けにお祝いと期待のメッセージが贈られました。

また、式典の後には星野リゾート代表の星野佳路氏による「観光には勉強する価値はあるか」をテーマに記念講演が行われました。講演では、白馬高校の生徒たちに観光について分かりやすく独自の視点でお話していただき、とても貴重な経験をすることができました。



防火管理者協議会総会が開催されました

4月20日に白馬村役場にて、白馬小谷防火管理者協議会総会が開催されました。

今回で発足30周年となり、総会では4名の方々の防火管理者としての功績を称え、表彰も行われました。



第26回長野県市町村対抗 駅伝競走大会及び第12回長野県 市町村対抗小学生駅伝大会

4月29日に長野県市町村対抗駅伝競走大会が開催されました。

時折強風が吹き、この時期としては少し肌寒い気候ではありましたが、出場したチームはそれぞれ郷土の代表として力強い走りをしていました。

白馬村チームは、一般が46位(村の部12位)、小学生が27位(村の部5位)という結果で健闘しました。今後行われます、秋の大北縦断駅伝大会並びに長野県縦断駅伝大会での素晴らしい活躍を期待しています。

出場された選手の皆様、大変お疲れ様でした。



人権保護委員による 「特設人権相談所」の 開設について

日 時:平成28年6月1日(水)

午後1時から午後4時まで

場 所:白馬村保健福祉ふれあいセンター

相談担当者:人権擁護委員

相談内容:「近隣、家庭、相続、いじめ、セクシャルハラスメント、女性差別等」の心配ごと、悩みごとなどの相談を受けます。

相談は無料で、秘密は固く守ります。

どうぞお気軽におでかけください。



お問合せ 白馬村役場住民課 電話:85-0715



地域包括支援センターだより

いろいろカフェを開催してます

いろいろカフェは、認知症予防 介護相談 地域交流を兼ねた
カフェスタイルの集い場でどなたでも参加できます

いろいろカフェの主な目的は、

①認知症についての理解を深める

②認知症の方にとっては、自ら活動し楽しめる場所

③家族にとっては、分かり合える人と出会える場所、情報交換や相談できる場所です。

昨年からボランティアやキャラバンメイトのみなさんの力をおかりして企画運営してきました。参加された方から「楽しみにしている」「刺激をうけている」「いろいろカフェで行った事を認知症の奥さんと自宅で行ってみた」などの感想をいただきました。参加されたみなさんで気軽に思っている事が言える場所を作っていきたいと思います。その都度色々のことを考えています。ぜひ一度気軽に参加してみてください。

5月20日(金)	6月20日(月)	7月20日(水)	8月22日(月)
9月20日(火)	10月20日(木)	11月21日(月)	12月20日(火)
1月20日(金)	2月20日(月)	3月21日(火)	

時 間 午前10時～11時半

場 所 農業体験実習館

(農業体験実習館は、介護老人保健施設白馬メディア神城 22844 番地の東側の建物です)

参加費 お茶菓子代として100円お願いします

地域包括支援センターは、認知症をはじめ、高齢者の皆様の介護、介護予防、権利擁護などあらゆる相談の窓口です。秘密は厳守いたします。

お問合せ 白馬村地域包括支援センター 電話：72-6667

白馬村教育委員会 子ども教育相談のご案内

白馬村教育委員会では、教育に関わる相談窓口を開設しています。
秘密は堅く守られますので、お気軽にご相談ください。

このようなときにご相談ください

- ・学習のつまずきや遅れが気になる
- ・学校生活や友だち関係が気になる
- ・不登校やいじめで相談したい
- ・落ち着きのなさや行動が気になる
- ・進路について相談したい

相談の申し込み

- ・教育相談は、「電話相談」と「来所相談」があります
- ・来所相談は、事前に電話で予約してください



相談電話 72-7830 (ナヤマナシ)

相談時間 月曜日～金曜日 午前9時から正午まで 午後1時から午後5時まで ※祝日、年末年始を除く



【白馬村子育て相談支援センター おひさま】のご案内

「白馬村子育て相談支援センター おひさま」が支援ルーム内に設置されています。

支援センターでは、子どもたちが、それぞれの個性や特性を大切にしながら健やかに成長し、持っている力を発揮できるように、一人ひとりに合った育ちを応援します。



- * 設定された活動を通して、同世代のお友だちと一緒に楽しむことを味わいます。
- * 子育てなどいろいろな悩みについてのお話を聞き、助言を致します。
そして、必要に応じて専門機関をご紹介致します。
- * 保護者向けのいろいろな勉強会を開きます。
- * 村内各機関を巡回し、お子さんの様子を見て、必要な場合はお話を聞いたり相談を致します。

<子育て相談支援センターではこんなことをします>

<子育て相談支援センターでの活動内容>

☀️ 「ミニサーキットひろば」

活動内容	様々な運動あそびを通して楽しく全身を動かします。
対象	1歳半健診後の幼児と保護者 満2歳になった幼児と保護者
人数・日時	・月に1～2回の火曜日

☀️ 「あおぞらきょうしつ」

活動内容	就園に向けての小集団活動をし、社会性の力をつけます。
対象	翌年度保育園・幼稚園に入園する幼児と保護者
人数・日時	月に1回の木曜日

*両活動は、設定された活動の場を提供します。同世代のお友だちと楽しみましょう。

☀️ 「保護者相談」「個別相談」

子育てなどいろいろな悩みについてのお話を聞きます。必要に応じて専門職員との相談や個別支援を行います。

☀️ 「子どもの発達についての講座」の開催

ペアレントトレーニング等の講座をして、適切な対応方法や楽しい子育て方法を学びます。

☀️ 「巡回相談」

村内の学校や関係機関と連携し、子どもたちの様子を参観させていただきます。

「なんとなく気になる」「子育てに不安がある」「子どもに必要な支援を知りたい」などお気軽にご連絡下さい。

開設時間 8:30～17:15



お問い合わせ 白馬村子育て相談支援センター 電話：080-9294-9650
080-9294-9651



今年も健診が始まります

今月から、特定健診・各種がん検診のご案内をお送りしています。

健診は年に一度の身体チェックです。自覚症状がないのは当たり前、『自分は大丈夫』と健康を過信するのは禁物です。症状がなくても体の中の状態は検査をしなければ分かりません！

ご自身はもちろん、大切なご家族やお知り合いの方と一緒に、ぜひ健診を受けましょう。

対象 特定健診: 40～74歳の国民健康保険加入者全員

各種検診: 3月にご提出いただいた検診調査票でお申込みのあった方

日程 受診券に記載の指定日時 ※受診券を含む受診案内は、個別に送付しています

※お待たせする時間を短くするため、ご希望の検診項目に合わせて日時を指定してご案内しています。
下記日程の内ご希望の日時に振り替えてお越しください(変更連絡不要)

6月				7月					9月				11月
9	10	11	13	3	4	5	6	7	6	7	8	9	2
木	金	土	月	日	月	火	水	木	火	水	木	金	水

今年は11月にも日程を設けました

時間 7:00～10:00

場所 ふれあいセンター1階(役場東側)

持ち物 受診券、問診票(記入したもの)、採尿器、受診費用(受診券参照)、各検診に必要な物品

- 注意**
- より正しく検査を実施していただくために、特定健診を受ける方は朝食を食べずにお越し下さい。
 - 内服をしている方は、下記の表を参考にさせていただき、同封の注意事項を必ず読んでからお越しください
 - がん検診を受診する方は、各検診の注意事項をよくお読みのうえ、受診してください。
 - 追加でがん検診をご希望の方、白馬村へ転入された方は、受診のご案内・予診票等をお送りいたしますので、健康福祉課までご連絡ください

今年は薄みどりの封筒です。村男がご案内しています☆

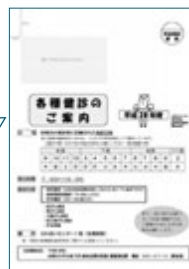

<内服中の方への注意事項>

		胃がん検診	特定健診	その他の検診のみ
心臓病 高血圧 抗てんかん薬	食事	×	×	○飲水食制限はありません。いつも通り服用してください。
	内服	服用(2時間前)	服用	
糖尿病薬 インスリン注射	食事	×受けられません	○	
	内服		服用	
上記以外の薬	食事	×	×	
	内服	主治医と相談	主治医と相談	

※内服が必要な方は、胃がん検診の2時間前までに少量(200ml以内)の水、白湯で服用してください。

※詳細は同封の各検診注意事項をお読みください。



◆◇国民健康保険被保険者の方へ◆◇

～人間ドックを受診された方への補助があります～

★対象は、国民健康保険被保険者のうち40歳～74歳の方（ただし、村税等に滞納がない方）

★1年に1回、人間ドック1回につき20,000円を補助

申請には…

①人間ドック検査結果、②領収書（原本）、③印鑑、④振込口座先が分かるものをお持ちのうえ、住民課国保係にて申請してください（※あわせて、窓口で簡単な質問票へのご記入をお願いしています）。

◆◇大北管内の医療機関に受診中・治療中の方について◆◇

医療機関受診のため村の健診を受けていない方については、ご本人による了承のもと特定健診の検査項目を満たした検査結果を村に提出することで、村の健診受診にかえることができます。

◆◇社会保険の被扶養者（ご家族の方）の特定健診について◆◇

社会保険（協会けんぽ・組合健保・共済組合等）被扶養者（ご家族の方）の方の特定健診乗り入れ制度を行っています。ご希望のがん検診と合わせてふれあいセンターでのセット健診をご希望の方は、事前連絡が必要となりますので、保険者から特定健診の受診券がお手元に届きましたら電話 **0120-10-6969** までお問合せいただき、必ず事前予約・受診案内を受けてください（社会保険の特定健診は事前予約がない場合、当日お越しいただいても受診できません）。



お問合せ 白馬村役場健康福祉課健康づくり係 電話:85-0713

平成28年度第1回狩猟免許試験について

内容 平成28年度の第1回狩猟免許試験を次のとおり行います。今回はわな猟のみの実施です。
受験手続など詳しくは、県のホームページをご覧ください。か地方事務所林務課までお問い合わせください。

試験日時 平成28年6月25日（土） 午前8時30分から午後5時まで

受付期間 平成28年5月23日（月）から6月3日（金）まで
（郵送による場合は、6月3日までの消印があるものに限る）

対象 長野県内に住所があり、狩猟免許を取得したい方又は種別の異なる免許を取得したい方。
（ただし、20歳未満（網猟及びわな猟は18歳未満）の方は受験できません。）

試験内容 適性試験、技能試験、知識試験

試験会場 伊那合同庁舎、松本合同庁舎、長野合同庁舎

申し込み先及びお問合せ先

○北安曇地方事務所林務課

電話:23-6519

ファックス:23-6565

○県林務部鳥獣対策・ジビエ振興室

電話:026-235-7273

ファックス:026-235-7279



はくば

2016.5.16

Vol. **473**

白馬村公民館

館長 横川 秀明

Tel.0261-85-0726

Fax.0261-72-7001

白馬村文化振興団体のご案内

今回は、それぞれ生涯学習に取り組んでいる文化振興団体（サークル・同好会）の一部をご紹介します。興味をお持ちになった方は是非お問い合わせし新しいことに挑戦してみてください。

ZAPPA

分野 ギター
日程 毎週水曜日
19:30~20:30
場所 ふれあいセンター2階
問合せ 草間佳一 75-5996

メンバーには中学生から75歳まで参加しております。どなたでもお気軽に参加してください。

白馬オカリーナ風の音

分野 オカリーナ
日程 毎週金曜日
19:00~21:00
場所 ふれあいセンター
問合せ 丸山幸子 72-2115

白馬にあった音色のオカリーナと一緒に楽しみましょう。

信州白馬塩の道太鼓

分野 太鼓
日程 4月 毎週木曜日
19:00~21:00
5、6月 毎週火曜日
19:00~21:00
7月~ 毎週木曜日
19:00~21:00
場所 森上農業者トレーニングセンター
問合せ 切久保勝儀
090-3142-5625

どなたでもお気軽に参加してください。

火曜ミニバレー同好会

分野 ソフトバレーボール
日程 毎週火曜
10:00~12:00
場所 北部トレーニングセンター
問合せ 香村美穂 72-5051

どなたでもお気軽に参加してください！

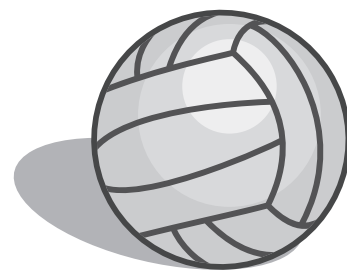
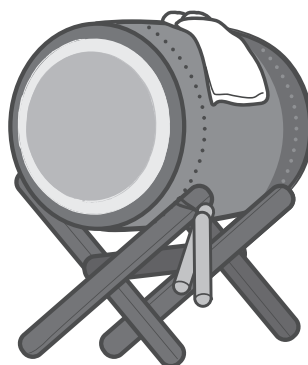
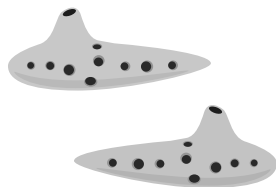

白馬村公民館はサークルや同好会（振興団体）の活動を支援しています。現在40以上もの振興団体が活動しています。新しい振興団体も募集しております。詳しくは白馬村公民館までお問い合わせください。
電話（直通）85-0726

平成28年度白馬村公民館事業 予定

白馬村公民館では様々な文化活動を予定しております。その一部を紹介します。

白馬塾講座「ピアノを知る」

講師 山口郁夫

日程 6月9日、16日

場所 ウィング21、アンプロムプテュ白馬

時間 19時～21時

定員 15人まで

楽器の王様「ピアノ」についてお話しします。ピアノ調律師がピアノを分解しながら、その構造をわかりやすく解説します。

歴史紀行②

講師 田中元二

日程 5月23日

場所 富山 称名滝とハンノキ滝

時間 未定

白馬里山道中

講師 田中元二

9月26日 志賀高原の滝と原生林

10月17日 糸魚川根知の峰歩き

1月16日 白馬東山1

2月6日 白馬東山2

以上の公民館事業は予定中のものです。

開催日時や時間、場所などは変更する可能性があります。

また、申込み時期に関しては新聞折り込みや広報無線で連絡いたしますのでお待ちいただきますようお願いいたします。

信州あいさつ運動

4月11日に白馬村立白馬北小学校、白馬南小学校において挨拶運動が行われました。

家庭や地域でお互いにあいさつをすることで、みんながつながり、地域を元気にして、地域ぐるみで子どもの育ちを応援する運動です。長野県らしいあいさつ運動にしていきたいという思いから「信州あいさつ運動」の名前がつけました。

私たちは、子どもたちの未来に責任があります。人や地域のつながりが薄れる中、あいさつは人をつなぎ、心をつないで、みんなを元気にし、しあわせにする不思議な力があります。あいさつはコミュニケーションの第一歩です。「あいさつ運動」を通して子どもたちの健やかな育ちを見守り、応援していきましょう。



於：白馬北小学校



○本をさがしています

平成27年4月から28年3月までに、所在がわからなくなった本があります。下記以外にも、お手元に図書館の蔵書と思われる図書がありましたら、お気軽にお問合せください。

書名	著者名	分類
知っていますか？精神障害者問題一問一答	[知っていますか？精神障害者問題一問一答]編集委員会(編)	369シ
図解ハーブ栽培事典	宮野 弘司	617ミ
ツングース特命隊	山田 正紀	B F ヤ
ぴよこたんのなぞなぞ1616	このみ ひかる	798コ

—新着案内—

ご家庭のパソコンやスマートフォンで、この他の図書・DVDソフトの新着案内、在庫状況をご覧ください。

【白馬村行政ホームページ→白馬村図書館→図書館カレンダー・蔵書検索・新着案内】

【一般・郷土】

書名	著者名	分類
色彩心理のすべてがわかる本	山脇 恵子	141ヤ
神々の魔術—失われた古代文明の叢智— 上巻・下巻	グラハム・ハンコック	209ハ
はじめの日本アルプス	山村 基毅	291ヤ
おやすみ、ロジャー	カール＝ヨハン・エリーゼ	599エ
訪日外国人観光客ビジネスがよ〜くわかる本	森山 敬	689モ
天才	石原 慎太郎	Fイ
うめ婆行状記	宇江佐 真理	Fウ
羊と鋼の森	宮下 奈都	Fミ
老境の美德	曾野 綾子	914ソ
陽気なお葬式	リュドミラ・ウリツカヤ	983ウ
T P P と信州農業	鈴木 宣弘ほか(著)	N612テ

【絵本・児童書】

書名	著者名	分類
集中力&計算力アップ！かならずわかる！はじめてのそろばん	堀野 晃(監修)	418シ
おりょうり犬ポッピー バナナがびょうき！？じけん	丘紫 真璃	913オ
賢女ひきいる魔法の旅は	ダイアナ・ウィン・ジョーンズ	933ジ
まるごとごくり！（ロシアの昔話）	シンシア・ジェイムソン(再話)	983マ
ぷちとまとちゃん(ちいさなやさいえほん)	ひろかわ さえこ	Eヒ



とんでもない

ぼくはふつうの子。サイのよろいがうらやましい。でもサイは、ぴよんぴよんみがるなうさが、うらやましい。どうぶつたちのなやみとは？

鈴木 のりたけ [作・絵]
分類 Eス

そろそろそろーり



そろそろ、そろーり。女の子が、ねずみさんの後ろから大きな声で「わ！」。つぎはねこさんに・・・。

たんじ あきこ [作]
分類 Eタ

—図書館利用案内—

図書の貸し出しを希望されるかたは、現住所の確認ができる身分証明書(免許証、保険証等)を持参し、窓口にて、「図書館図書等貸出申込書」をご記入ください。(小学生以下の方は、保護者同伴のうえ、保護者の身分証明書をご提示ください。)
カード発行には、やむをえず、お時間をいただく場合があります。時間に余裕をもって、お申し込みいただきますよう、お願い申し上げます。

5月～6月保健ガイド

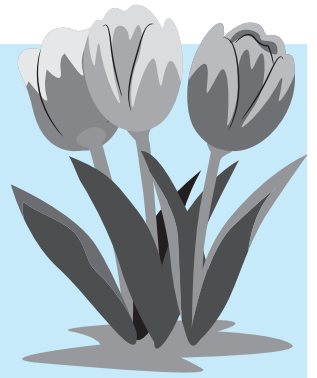

■各種健診

場所:ふれあいセンター1階

月 日	事業名	受付時間	対象になるお子さん
5月18日(水)	7ヵ月もぐもぐの日	9:45～10:00	H27年9月21日～10月生
5月19日(木)	2歳相談	9:15～ 9:30	H26年2月～4月10日生
5月30日(月)	1歳半健診	13:00～13:15	H26年9月～10月生
6月 1日(水)	2歳歯科健診	13:00～13:15	H25年12月～H26年4月10日
6月 2日(木)	乳児健診	9:15～ 9:30	H27年7月・H28年1月生
6月16日(木)	3歳健診	13:00～13:15	H25年4月・5月
6月22日(水)	2ヵ月育児相談	9:30～ 9:45	H28年4月生

■特定健診・各種がん検診

場所:ふれあいセンター1階

月 日	事業名	受付時間	対象者・会場
5月:16日(月)・17日(火)・25日(水)6月:24日(金)	乳がん検診	個々にお知らせしています	事前にお申し込みのあった方
5月:13日(金)・23日(月)・27日(金)6月:3日(金)・19日(日)・30日(木)	子宮がん検診	13:00～13:45	事前にお申し込みのあった方
6月:9日(木)・10日(金)・11日(土)・13日(月)	特定健診・若年健診・ 後期高齢者健診・ 各種がん検診	7:00～10:00	事前にお申し込みのあった方

※健診・がん検診に関するお問い合わせは、健康福祉課保健係(85-0713)までご連絡ください。

■予防接種

場所:ふれあいセンター1階

月 日	事業名	受付時間	対象になるお子さん
5月20日(金)	各種予防接種	13:00～13:30	個別にご案内しています。
5月25日(水)	日本脳炎	13:00～13:45	平成24年4月2日～平成25年4月1日生(年少児)
6月 8日(水)	日本脳炎	13:00～13:45	平成23年4月2日～平成24年4月1日生(年中児)
6月14日(火)	各種予防接種	13:00～13:30	個別にご案内しています。
6月22日(水)	各種予防接種	13:00～13:30	個別にご案内しています。

■人権・心配ごと相談

開設日	時間	場 所	相談員	お問合せ先
6月 1日(水)	13:00～16:00	ふれあいセンター2階福祉相談室	人権擁護委員	白馬村社会福祉協議会 72-7230

※予約は必要ありませんので、お気軽にお越しください。6月1日は人権擁護委員協議会「委員の日」です。

■弁護士無料法律相談(予約制)

開設日	時間	場 所	相談員	お問合せ先
7月 6日(水)	13:00～15:00	ふれあいセンター2階福祉相談室	武田 雄作 弁護士	白馬村社会福祉協議会 72-7230

※予約が必要です。相談時間は30分ですので、相談内容を整理してお越しください。

■子育て支援ルーム

なかよし広場 時間:9:30～12:00

1歳児の広場	毎週火曜日
0歳児の広場	毎週水曜日
2・3歳児の広場	毎週木曜日

自由利用

毎週月曜日	9:30～12:00
	13:30～16:00
毎週火・水・木曜日	13:30～16:00

行事日程

月 日	行事名	対象	開始時間
5月26日(木)	お出かけ日～グリーンスポーツの森～ ※詳しくは、支援ルームへお問い合わせください。	2・3歳児	10:00～
5月30日(月)	月曜育児相談		10:30～
	小児救急法		10:30～
5月31日(火)	おいしいものたべよの日	1歳児	11:20～
6月 2日(木)	親子体操 ※詳しくは、支援ルームへお問い合わせください。	2・3歳児	10:30～
6月 6日(月)	おはなし会		11:00～
6月 7日(火)	親子体操 ※詳しくは、支援ルームへお問い合わせください。	1歳児	10:30～
6月 9日(木)	おいしいものたべよの日	2・3歳児	11:20～
6月14日(火)	おいしいものたべよの日	1歳児	11:20～
6月15日(水)	マタニティー教室②	妊婦・夫	10:00～
6月19日(日)	お父さんと遊ぼう		10:00～12:00
6月20日(月)	唱歌を歌おう		11:00～
6月23日(木)	おやきを食べよう(郷土食を味わいます。)	2・3歳児	11:20～
6月27日(月)	子育て座談会		10:00～12:00

■休・祝日緊急当番医表

月日	曜日	北部地区 (白馬・小谷)	大町市内	南部地区 (池田・松川)	歯 科	白馬村内薬局当番店
5月22日	日	白馬診療所	柿下クリニック	あづみ病院	竹内歯科医院	池田町 フジノヤ薬局
5月29日	日	小谷村診療所	遠藤内科医院	太田医院	武田歯科医院	白馬村 —
6月 5日	日	横沢医院	菊地クリニック	西森整形外科	西澤歯科医院	大町市 白馬アップル薬局
6月12日	日	栗田医院	小野医院	あづみ病院	佐藤歯科医院	大町市 太田薬局
6月19日	日	公清堂医院	横澤内科医院	近藤医院	おだ歯科	白馬村 —
6月26日	日	神城醫院	平林医院	若林医院	グリーン歯科クリニック	大町市 フジノヤ薬局



姉妹都市コーナー

静岡県 河津町



委嘱式で相馬町長(右端)から訓示を受ける隊員(左から)國吉さん、水上さん、池田さん

地域おこし協力隊3名を委嘱

河津町では平成28年度から、都市に在住する方を地域活動に従事していただきながら、地域を支える新たな担い手として定住・定着を進めるため、「地域おこし協力隊事業」を開始しました。4月25日には河津町役場町長室で同協力隊員への委嘱式が行われ、神奈川県出身の池田涼太さん(26)、東京都出身の水上瑠沙さん(33)、千葉県出身の國吉まり子さん(33)の3名に委嘱状が交付されました。今後3名の隊員はそれぞれの特技や資格を活かしながら、花や海、河津川を活用したイベントの創出といった地域活性化活動に取り組んでいきます。

和歌山県 太地町



鯨供養祭を行いました

4月29日(金)、太地町内にある梶取崎にある鯨供養碑前で鯨供養祭を行いました。供養祭には、捕鯨関係者並びに町民の方々が出席し、古来より食文化など様々な恵みをもたらせ、町の発展に大きく寄与してきた鯨類に感謝の意を表すとともに、捕獲された鯨類の冥福を祈りました。

有料広告欄

白馬村行政 facebook はじめました
<https://www.facebook.com/hakuba.lg.jp>
村政情報はホームページでもご覧いただくことができます。
<http://www.vill.hakuba.lg.jp/>

広告募集中
広報はくばおよび白馬村行政公式ホームページに掲載する広告(有料)を募集しています
*お問い合わせ 白馬村役場総務課

ケーブルテレビ白馬に関するお問い合わせは…
ケーブルテレビ白馬指定管理者：
株式会社エーアイシーコミュニケーションズ
受付時間：平日午前8時30分～午後5時30分
・加入/故障等のお問い合わせは
TEL 0261-85-0074
・取材等のお申し込みは
TEL 0261-85-0116
*地デジに関するお問い合わせは…
デジサポナビダイヤル 0570-07-0101
までお問い合わせください。

認知症の相談窓口は
地域包括支援センターです
お気軽に72-6667にお電話ください
白馬村の認知症サポーター数620人
(平成28年1月現在)



編集後記

4月14日に熊本県を中心とする九州地方で地震が連続して発生しました。この地震で被災されました皆様には心よりお見舞い申し上げます。九州地方には、世界中の多くの方々から支援金や物資が届いているようです。神城断層地震の際には、白馬村へも多くの皆様から支援を頂きました。こうした誰かを想う気持ちを形にして届けてくれる方々がいることは、とても心強いことですね。
白馬村も未だ震災復興の道半ばではありますが、白馬村の奇跡と呼ばれた「地域の力と絆」に誇りを持って、一日も早い復興を目指していきたいものです。
(広報編集委員M)

人口：9,036人 男：4,489人 女：4,547人 3,945世帯
(平成28年5月1日現在)

* 上記の数字には、外国籍の住民・世帯数も含まれています。
住民基本台帳法の一部が改正されたことにより、外国籍の住民の皆さんも住民基本台帳に登録されることとなりました。(平成24年7月9日改正法施行)