



2016
Vol.479

8

第19回白馬スノーハープクロスカントリー大会
7月23・24日に第19回白馬スノーハープクロスカントリー大会が開催されました。
女子マラソンの野尻あずさ選手、地元白馬村出身の成瀬野生さんらのゲストの皆さんと
共に約2,400人の選手たちが白馬の自然を感じながらコースを走り抜けました。

広報はくば

| | |
|--------------------|----------------------|
| 税金の滞納について.....2 | 白馬北小学校5年生太地町訪問.....8 |
| 白馬村の健康Vol.62.....3 | 図書館だより.....10 |

白馬の豊かさとは何か
—多様であることから交流し学びあい成長する村—

税金の滞納について

～放っておくと大変なことになりますよ!～

日頃より、皆さんには国民の義務として税金を納めていただいています。今回は、その税金を滞納すると、どのような処分が行われるかをご紹介します。

税金を納付しないまま納期限が過ぎてしまったら、、、

①督促

納期限までに納付していただけない場合、法令に基づき納期限後20日以内に督促状を発送します。

②財産調査

督促状を発送してもなお納付をしていただけない場合、差押を行うための財産調査をします。調査は、金融機関への預貯金照会や勤務先への給与照会を行うほか、不動産や自動車の所有権や生命保険の契約などについて幅広く行います。なお、滞納者の財産調査については個人情報保護法が適用されません。

③滞納処分(差押・搜索)

法令には、「督促状を発送した日から起算して10日を経過した日までに完納しないときは、財産を差し押えなければならない」と規定されており、差押には、本人の同意も予告も必要とされていません。差押の対象となる財産は、基本的に②の調査により判明したのですが、この調査で財産が判明しない場合や滞納処分上必要と認められる場合は、滞納者の住居や事務所等の搜索を行い、換価可能な財産をその場で差し押えます。なお、この搜索は滞納者の意思に関わりなく行われる「強制搜索」であり、裁判所の令状は必要ありません。

④差押財産の換価・公売

差し押えた財産は、強制的に金銭へと換価し滞納者の税金に充てます。不動産や自動車はインターネット公売で、預金・保険・給与・家賃等(債権)は利害関係者から村へ直接支払われます。

Q. すぐに納付できないのですが…

A. 病気等のやむを得ない事情によって納期限内に納めることが困難な場合は徴収係にご相談ください。

Q. いつも納付し忘れてしまうのですが…

A. 便利で確実な口座振替をご利用ください。お申込み手続きは、村内の金融機関又は郵便局にて受け付けています。

Q. 日中は仕事が…いちいち窓口まで行かないとダメですね…

A. 「ヤフー公金支払い」を使えばインターネットからいつでもクレジットカードで納付することができます。

税金を納めるということは私達の義務であり、私達自身の暮らしを支える重要な役割を果たしています。これからも、期限内納付にご協力をお願いいたします。

納期限内に納付しないと滞納処分を受けるだけでなく、**延滞金**が加算されてしまうよ。納め忘れ防止には口座振替がオススメ。

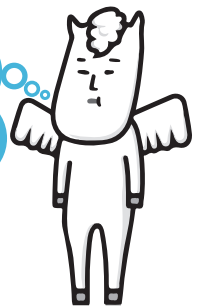

ヴィクトワール・シュヴァルブラン・村男Ⅲ世

お問合せ 白馬村役場税務課徴収係 電話：85-0712

— 村税の納期限について —

平成 28 年度 8 月・9 月納期限の村税は下記のとおりです。口座振替にされている方は 8 月 25 日、9 月 26 日にそれぞれ振替となりますので、前日までに残高の確認をお願いします。

| 平成 28 年度 8 月 | | 平成 28 年度 9 月 | |
|--------------|---------|--------------|---------|
| 8 25 | 村県民税 | 第 2 期 | 9 26 |
| | 国民健康保険税 | 第 3 期 | |
| | | 国民健康保険税 | 第 4 期 |



白馬の健康の問題って？ ～白馬村民の腎臓が危ない？シリーズ①～

<私の腎臓はこれからどうなるか？>

※eGFR って何？…腎機能が何パーセント残っているかを算出したもの。加齢とともに下がる。ただし15を切ると透析に…

特定健診を受けたら下の表の自分の性別、受診した年齢に合わせて腎機能 (eGFR) の値をポイントして、太い線より上にいれば安心☆

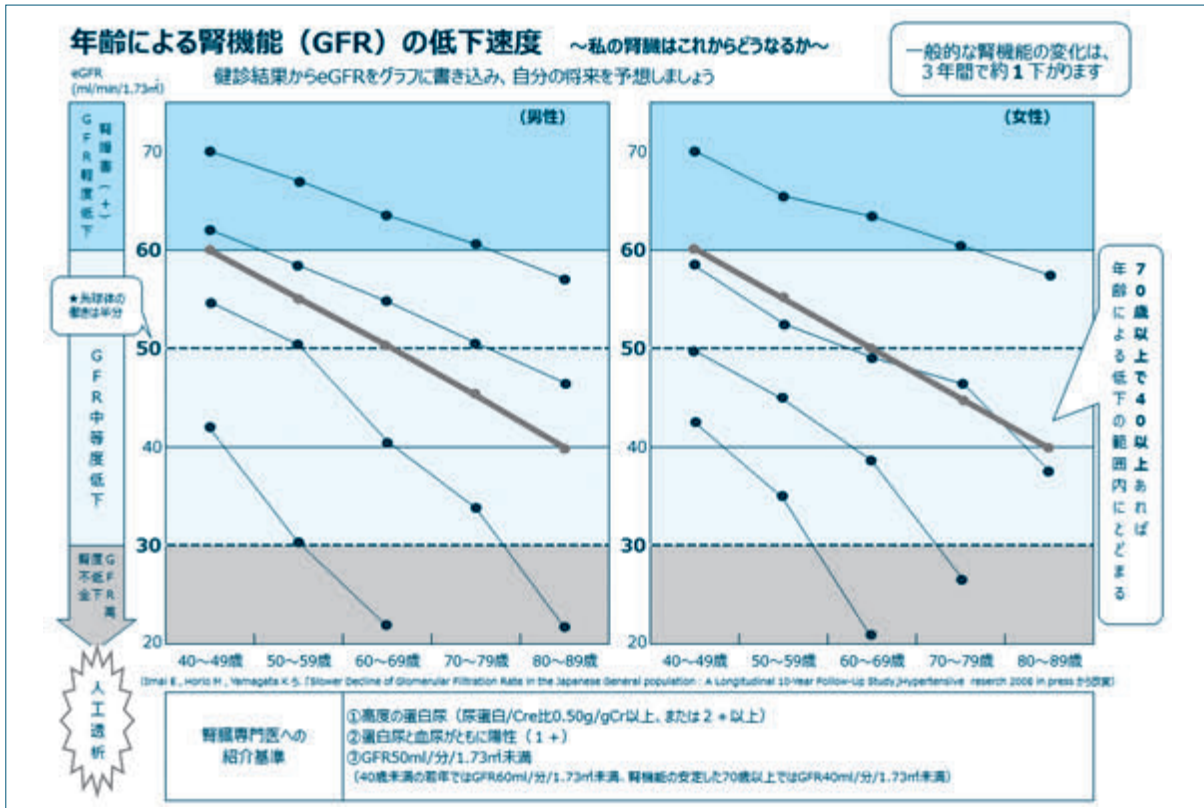

⇒毎年健診を受け、腎機能 (eGFR) を継続的に見比べることで、腎機能の急落にいち早く気づくことができ、具合が悪くなったら即透析！という事態になることを減らすことができます。

腎臓を守って透析にならないためにも、特定健診を受けましょう！
⇒次回は透析って何？腎臓のはたらきって？

参考：生活習慣病からの新規透析導入患者の減少に向けた提言
～CKD(慢性腎臓病)の発症予防・早期発見・重症化予防～
日本腎臓病学会 H28.3月

2020年、受動喫煙のない社会を目指して ～たばこの煙から子ども達をまもろう～

たばこが健康に悪影響を与えることは明らかであり、禁煙はがん、循環器病等の生活習慣病を予防する上で重要です。厚生労働省は、たばこを減らすことで命を守ることを目的として、「2020年、受動喫煙のない社会を目指して～たばこの煙から子ども達をまもろう～」をテーマと定めています。まずは禁煙を始めてみませんか。

実感しやすい禁煙の効果

- ・体力が戻る
- ・朝スッキリ目覚める
- ・肌がきれいになる
- ・口臭がなくなる
- ・たばこのない不安がなくなる
- ・たばこの臭いがしなくなる
- ・たばこ代が浮く
- ・咳やたんが減る

禁煙のお助けマン

禁煙外来…一定の条件を満たせば、健康保険が適応されます。
禁煙補助剤(ニコチンパッチ・ニコチンガム)…薬局で購入できます。
禁煙日記、禁煙サイト…自力で頑張る人の成功率が上がります。

まずはかかりつけの医師に相談を

お問合せ 白馬村役場 健康福祉課健康づくり係 電話：85-0713



9月10日～16日は自殺予防週間です

自殺を防ぐためには、心の健康に目を向けながら、一つ一つ問題を解決することが必要です。問題の解決を先延ばしすることは問題の深刻化を招きます。

1人で悩まず、まずは相談してみませんか。

<白馬村心の相談会>

- 場 所** ふれあいセンター 2階福祉相談室
- 相談方法** 面談 または 電話
- 相談時間** 面談は1時間、電話は30分
- 相談料** 無料
- 予 約** 電話でご予約ください。(匿名可)
※空き時間であれば予約なしでもご利用できます。
- 予約電話** 健康福祉課直通 85-0713
- 相談電話** 役場代表 72-5000
相談室へおつなぎします
- 相談員** 北澤美紗子カウンセラー(全日本認定カウンセラー)

| 原則第4火曜日 | 原則第4水曜日 |
|-------------|----------------------------|
| 10:00～12:00 | 10:00～12:00 13:00～15:00 |
| 8月23日(火) | 8月24日(水) |
| 9月27日(火) | 9月28日(水) |
| 10月25日(火) | 10月26日(水) |
| 11月15日(火) | 11月16日(水) |
| 12月13日(火) | 12月14日(水) |
| 1月24日(火) | |
| 2月28日(火) | |
| 3月28日(火) | |

<近隣相談先>

| | | 機関名 | 電話番号等 | 備考 |
|---------------------------|----------------|---------------------------------|--------------|--------------|
| こころや 身体 の 相 談 | こころや身体の健康相談 | 大町保健福祉事務所 健康づくり支援課 | 0261-23-6529 | 平日8:30～17:15 |
| | | 白馬村役場健康福祉課 | 0261-85-0713 | |
| | 自殺に関する相談 | こころの健康相談統一ダイヤル | 0570-064-556 | 平日9:30～16:00 |
| | 心の健康相談 自死遺族の相談 | 長野県精神保健福祉センター | 026-227-1810 | 平日8:30～17:15 |
| | いのちの電話 | いのちの電話ナビダイヤル | 0570-783-556 | 10:00～22:00 |
| インターネット(メール)相談 | | http://www.inochinodenwa-net.jp | | |

お問合せ 白馬村役場健康福祉課健康づくり係 電話：85-0713

秋の全国交通安全運動が始まります

広く村民に交通安全の普及・浸透を図り、交通ルールの遵守と正しい交通マナーの実践を呼びかけ、交通事故防止の徹底を図ることを目的として、次のとおり秋の全国交通安全運動が実施されます。

期 間 平成28年9月21日(水)～9月30日(金)
交通事故死ゼロを目指す日 9月30日(金)

スローガン 「思いやり 乗せて信濃路 咲く笑顔」

運動の重点 【基本】「子供と高齢者の交通事故防止」

秋口における日没時間の急激な早まりとともに、例年、夕暮れ時や夜間には、重大事故につながるおそれのある交通事故が多発し、歩行中・自転車乗車中の死亡事故が増加すること、また、自動車乗車中における後部座席シートベルトの着用率やチャイルドシートの使用率がいまだ低調であること、さらに、重大事故の原因となる飲酒運転による悲惨な交通事故が依然として後を絶たないことなどから、次の3点を全国重点とする。

- (1) 夕暮れ時と夜間の歩行中・自転車乗車中の交通事故防止(特に、反射材用品等の着用の推進及び自転車前照灯の点等の徹底)
- (2) 後部座席を含めた全てのシートベルトとチャイルドシートの正しい着用の徹底
- (3) 飲酒運転の根絶



平成28年度歯周疾患節目検診のお知らせ

歯周病を始めとする歯周疾患は、中高年以降の歯の喪失の原因として多くを占めており、初期には自覚症状に乏しく、症状を自覚した時には症状がかなり進行しており、歯の保存が困難となることが多くみられます。

村では、歯周疾患の早期発見及び口腔保健意識の向上を図ることを目的として、節目の年齢である40、50、60、70歳に、歯科医療機関による問診、口腔内一般検診、歯周組織検査、口腔衛生指導の歯周疾患検診・保健指導を行います。

今年度の対象者は、平成28年4月1日現在、白馬村に住所を有し、平成28年度に満40歳・満50歳・満60歳・満70歳に達する方です。受診料金の自己負担額は1,000円で、3,000円を村が助成します。

対象者には受診券を送付しますので、大北管内歯科医療機関にて事前予約のうえ受診してください。なお、有効期限は平成29年2月28日までとなります。

(受診希望者の集中を防ぐため、7月～8月に分散して受診券を配布しますのでご了承ください)

【平成28年度 歯周疾患節目検診対象者】

| 年 齢 | 生 年 月 日 |
|-----|-----------------------------------|
| 40歳 | 昭和51(1976)年4月2日 ～ 昭和52(1977)年4月1日 |
| 50歳 | 昭和41(1966)年4月2日 ～ 昭和42(1967)年4月1日 |
| 60歳 | 昭和31(1956)年4月2日 ～ 昭和32(1957)年4月1日 |
| 70歳 | 昭和21(1946)年4月2日 ～ 昭和22(1947)年4月1日 |

(大町市)

| 歯科医院名 | 電話番号 | FAX |
|-----------------|---------|---------|
| いいざわ歯科医院 | 23-7050 | 23-7051 |
| オクハラ・デンタル・クリニック | 23-0500 | 23-0500 |
| 金子歯科医院 | 23-2200 | 85-8085 |
| グリーン歯科クリニック | 23-6666 | 23-6611 |
| 佐藤歯科医院 | 23-3211 | 23-3700 |
| 砂田歯科医院 | 22-0648 | 23-0648 |
| 西沢歯科医院 | 22-5091 | 22-8834 |
| 平林歯科医院 | 22-1149 | 22-6812 |
| 宮下歯科医院 | 22-0297 | 22-6095 |
| 横澤歯科医院 | 22-1343 | 23-0812 |
| にこにこデンタルクリニック | 23-5612 | 85-2392 |

(池田町)

| 歯科医院名 | 電話番号 | FAX |
|---------|---------|---------|
| 小田切歯科医院 | 62-3134 | 62-6047 |
| 竹内歯科医院 | 62-2151 | 62-6822 |
| 師岡歯科 | 62-9781 | 62-9786 |

(松川村)

| 歯科医院名 | 電話番号 | FAX |
|-----------|---------|---------|
| あづみ野歯科 | 62-2323 | 62-2219 |
| いとう歯科医院 | 62-8880 | 62-8180 |
| 岡江歯科医院 | 62-9888 | 62-9889 |
| きらり歯科医院 | 62-0005 | 62-0005 |
| 丸山歯科クリニック | 62-0648 | 62-0418 |

(白馬村)

| 歯科医院名 | 電話番号 | FAX |
|--------|---------|---------|
| おだ歯科 | 72-6482 | 72-6481 |
| 柏原歯科医院 | 71-1182 | 71-1185 |
| 武田歯科医院 | 72-8060 | 72-8063 |
| 橘歯科医院 | 72-5025 | 72-5025 |

(小谷村)

| 歯科医院名 | 電話番号 | FAX |
|--------|---------|---------|
| 小谷歯科医院 | 82-2762 | 82-2928 |

お問合せ 白馬村役場健康福祉課健康づくり係 電話：85-0713

人権保護委員による「特設人権相談所」の開設について

| | |
|-------|------------------------------|
| 日 時 | 平成28年9月7日(水) 午後1時から午後4時まで |
| 場 所 | 白馬村保健福祉ふれあいセンター |
| 相談担当者 | 人権擁護委員 |

相談内容

「近隣、家庭、相続、いじめ、セクシャルハラスメント、女性差別等」の心配ごと、悩みごとなどの相談を受けます。

相談は無料で、秘密は固く守られます。どうぞお気軽におでかけください。



お問合せ 白馬村役場住民課住民係 電話：85-0715



～燃えるごみは平成 29 年度までに 8%減量しなくてはなりません～



「燃えるごみ」の出し方について

◎燃えるごみの袋には「燃やすしかない物」だけを入れるようにして下さい。

★  マーク・  マークのある物はリサイクル物として分別することで、燃えるごみはぐ～んと少なくなります。(ごみ処理料も少なくなります。)

 マーク・  マークを見逃さないようにしましょう。

○商品を包んでいる包装や商品が入っている容器は、ほとんどにこのマークが付いています。外装や外箱にまとめて付いていることもあります。

○商品を開封するときには、 マーク・  マークを確認する習慣を付けるようにしましょう。

○必ず中の汚れを取ってから透明なビニール袋に入れて出して下さい。

○汚れのひどい物、臭いが取れない物だけ「燃えるごみ」へ出して下さい。

★ チラシ、封筒、ダイレクトメール、はがき、メモ用紙、コピー用紙、カレンダー、ポスターなどを、燃えるごみで出していないませんか？これらは「雑紙」としてリサイクルできます。

○細かい紙は大きい封筒等に入れて、まとめて紙ひもでしばって出して下さい。「雑誌」と一緒にして出しても結構です。

○プラスチック・糊などが付いた封筒、圧着はがき、写真、感熱紙、カーボン紙、汚れや臭いの付いた紙類などは、「燃えるごみ」で出して下さい。

★ 生ごみ、紙ごみ、プラスチックごみ、革・ゴム製品、木くず、衣類(下着・靴下)等で燃やすしかない物が「燃えるごみ」になります。

○生ごみは十分水を切って下さい。

○使い捨てライターは完全にガスを抜いて下さい。

○枝は長さ50cm以下、太さ5cm以下の物だけです。

○衣類は50cm角以下に切って下さい。

※ 村指定ごみ袋の記入欄へ必ず地区名と氏名を記入して下さい。記入の無いごみ袋は回収しません。地区の役員の方が大変迷惑しますのでご注意ください。

お問合せ 白馬村役場住民課環境衛生係 電話:85-0715

7月8日にごみ処理施設の見学会を開催しました。

白馬村では、ごみの減量化とリサイクル率の向上を図るために、一般村民と各地区の衛生組合長を対象にしたごみ処理施設の見学会を7月8日(金)に開催しました。(参加者23名)

最初の見学先は飯山市のCPR飯山工場で、この工場は「プラスチック容器包装」のリサイクルを行っており、製品の約40%はパレット(荷物運搬用の台)で、1日1,200個のパレットを生産しているとのことでした。工場の担当者からは、製品の品質を保持するために分別・洗浄の作業を行っているが、不純物等が多い場合は工場のボイラー等の燃料になってしまうので、ごみを出すときに分別と洗浄をきちんとやってもらいたいとのことでした。

次の見学先は長野市清掃センターに併設されているリフレッシュプラザで、ここでは長野市民が持ち込んだ不用品の家具、自転車、衣類等を安価で市民に販売しており、売れ残って処分される物はほとんど無いとのことでした。また、市内の13のボランティア団体がリサイクルの講習会を開いたり、バザーを開催するために利用しており、市民のリサイクル意識の向上に役立っているとのことでした。



・ CPR飯山工場の見学

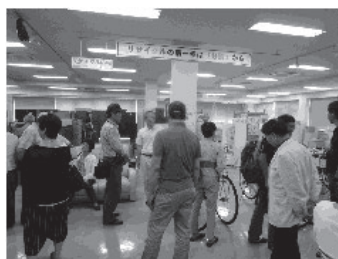

・ 長野市リフレッシュプラザの見学

お問合せ 白馬村役場住民課 電話:85-0715



白馬高校通信

平成28年8月
白馬高等学校

第65回しろま祭が、7月8日～10日（一般公開は9日・10日）の三日間の日程で開催されました。今月号は、しろま祭の様子をお知らせいたします。



伝統の八方太鼓



8日（金）は校内祭として、開祭式、運動会、前夜祭がおこなわれました。時折小雨が混じる曇り空でしたが、運動会も無事グラウンドで開催することができました。玉入れや綱引きなど、小学校の運動会のようなイベントで、生徒も職員も無条件に楽しめる内容となりました。

9日（土）は一般公開初日として、多くのイベントが開催されました。校舎では、「総合学習」の発表として、白馬、小谷の民話が紹介され、塩の道の歴史も紹介されました。生徒の手打ちそばも披露されました。Language Cafeでは、様々な言語話者をお招きして、国際色豊かなひと時を楽しんでもらいました。（左下の写真は、その準備と会場の様子）

他にも、スポーツ展、弓道部による射的や、3年生合同のお化け屋敷。定番ですね。PTA・職員展、写真部による写真展や生物同好会の活動報告などが公開されました。今年は、公営塾が初めて参加して、「ほうずきサイダーとマフィン」の販売などもございました。



昇降口前では運動部による模擬店が出店いたしました。スキー部男子では、イケメンがカレーを作って、販売しました。（村男も参加しています）〈右写真〉。

PTAは白馬豚の串焼きを販売しました。

7月9日（土）の体育館のステージでは、合唱コンクールが開催されました。さすが3年生は、最高学年にふさわしい堂々とした合唱を聞かせていただきました。2年生、1年生も、予想以上に頑張りを見せてくれました。始業前や放課後に、練習した成果でした。



生徒会しろま祭関係スタッフ



白馬北小学校5学年 太地町訪問

白馬北小学校5学年の51名が7月20日から22日の三日間、姉妹都市である和歌山県太地町を訪問し、太地小学校の児童と交流を楽しみました。太地小学校5年生とは、今年1月に白馬岩岳スノーフィールドを会場として行ったクロスカントリースキー交流以来、約半年ぶりの再会を果たしました。

くじらの町として有名な和歌山県太地町で児童らは熱烈的な歓迎を受け、紀の松島めぐりやくじら博物館の見学、磯遊びなどを通じて児童らは交流をさらに深めていました。

両校の交流は昭和61年にはじまり、白馬北小児童が夏の太地町を訪問するようになったのが昭和63年からと、回を重ね、今年で29回目を数えるまでとなりました。

これからも両町村の理解がより一層進み、山海交流が末永く続くことが期待されています。



イルカのエサやりを体験しました



岩場で磯遊びを楽しむ児童たち



みんなで太地の海を満喫

宝くじの助成金により整備しました

宝くじの社会貢献広報事業である「地域活動助成事業」を活用し、公益財団法人長野県市町村振興協会より宝くじの助成を受けて、消防団の備品を整備しました。

整備した物品は、災害時の特に初動対応において活用できる備品として『救助工具セット』と『救護用具セット』です。これらは有事に備え、神城地区は3箇所、北城地区は6箇所の消防ポンプ小屋に保管をしています。



ご迷惑をお掛けしております

現在、役場庁舎及び多目的研修集会施設の耐震補強工事を実施しております。施工にあたり、特に役場玄関付近で来庁者の安全を確保するために迂回を余儀なくされる場合があります。案内看板にて誘導させていただきますが、あらかじめご承知おきいただくよう、お願い申し上げます。

また、当面の間、総務課及び教育委員会は2階会議室に移転しております。併せてご承知おき願います。

お問合せ 白馬村役場総務課 電話：72-7002



長野県農業大学校 -信州農業に決める- 「実践経営者コース学生募集」

長野県農業大学校では、企業的農業経営を育成する総合農学科「実践経営者コース」の学生を募集します。「どのような品目で、どのような農業経営をやりたい」という目標が明確で、就農意欲が高い方を募集します。

募集人員及び修業年限等

| 学 科 | 募集人員 | 修学年数 | 受験資格 | 入学試験 |
|-------------------|------|------|-------|----------------------|
| 総合農学科 実践経営者コース | 10人 | 2年 | 高卒等以上 | 筆記試験：小論文 人物考査（面接） |

※詳しくは下記までお問合せください。

お問合せ 長野県農業大学校農学部事務局 〒381-1211 長野市松代町大室3700
TEL:026-278-5211 FAX:026-261-2121 E-mail:nogyodai@pref.nagano.lg.jp

「県下一斉司法書士無料法律相談」 相談所の開設について

10月1日は「法の日」です。皆さまの貴重な財産権をはじめ、権利の保護に携わっている司法書士による「司法書士無料法律相談」が実施されます。

秘密は固く守られますので、お気軽にお出掛けください。

- 日 時 平成28年10月3日(月) 13時～16時
- 場 所 白馬村保健福祉ふれあいセンター 相談室
- 相談内容
 - 不動産の登記、会社の登記に関するもの
 - 相続、財産管理に関するもの
 - 不動産の売買・贈与等の取引、借地借家に関するもの
 - 悪徳商法被害、多重債務に関するもの
 - その他、司法書士の業務及びそれに関連する相談 など

※予約は不要です。

お問合せ 長野県司法書士会 電話:026-232-7492

職場のトラブルでお困りの 労働者・事業主の皆様へ

長野県労働委員会は、労働者個人と事業主の間のトラブルを解決するため「あっせん」を行っています。手続きは簡単・無料で労使双方からご利用できます。秘密は固く守られますので、お気軽にお問合せください。

○あっせんとは・・・

経験豊富なあっせん員が、労使双方の主張を確かめ、場合によってはあっせん案を示しながら労使双方に働きかけ、紛争の自主的解決を援助する制度です。

○こんなトラブル、ご相談ください!

- ・会社から納得できない理由で突然解雇された。
- ・パートで働いているが、何の説明もなく時給を下げられた。
- ・職場のパワハラで退職に追い込まれた。

お問合せ 長野県労働委員会事務局 電話:026-235-7468

平成28年度 第3回狩猟免許試験について

平成28年度の第3回狩猟免許試験を次のとおり行います。受験手続など詳しくは、県のホームページをご覧ください。か北安曇地方事務所林務課までお問い合わせください。

- 試験日時 平成28年10月4日(火) 午前8時30分から午後5時まで
- 受付期間 平成28年9月5日(月)から9月16日(金)まで
- 対 象 長野県内に住所があり、狩猟免許を取得したい方又は種別の異なる免許を取得したい方。
(ただし、20歳未満(網猟及びわな猟は18歳未満)の方は受験できません。)
- 試験会場 県営総合射撃場(辰野町)、長野合同庁舎

申し込み先及びお問い合わせ先

- 北安曇地方事務所林務課 電話:0261-23-6565
- 県林務部鳥獣対策・ジビエ振興室 電話:026-235-7273

9月9日は「救急の日」

北アルプス広域消防本部では、救急の日にちなみ、公募による普通救命講習を計画しています。普通救命講習では心肺蘇生法やAEDの適切な使用方法など、応急手当について詳しく講習致します。応急手当はあなたの大切な人の命をいざという時に救う、大切な技術です。第一線で働く救急隊員が親切丁寧にご説明いたします。ぜひこの機会に、応急手当を身につけてみませんか。大勢の皆様のご参加をお待ちしております。

実施日 9月4日(日)9時～12時
会 場 北アルプス広域消防本部(大町消防署)3階講堂
募 集 8月1日より受付します
定 員 30名(定員になり次第受付を終了します)

費用は無料です。講習修了者には修了証を交付します。詳しくは、北アルプス広域消防本部のホームページをご覧ください。か、お近くの消防署までお気軽にお問い合わせ下さい。

お申し込み・お問合せ先
北アルプス広域北部消防署 電話:72-0119

新たに就任されました

7月14日付で、白馬山麓環境施設組合監査委員に西澤功さんが就任されました。任期は2年間です。



図書館だより

平成28年8月
白馬村図書館
No.177 TEL(72)-5200

図書館の
おやすみ
図書館の
開館時間

・月曜日 祝日
・毎月 最終金曜日(館内整理休館日)
→祝日と重なる場合、休館日が変更となります。
・その他 やむを得ず、臨時休館・臨時閉館する場合があります。

午前9時～午後6時

○休館日のお知らせ

(色がついている日が休館日になります。)

| 月 | 火 | 水 | 木 | 金 | 土 | 日 |
|-------|-------|-------|-------|-------|-------|-------|
| 8月15日 | 8月16日 | 8月17日 | 8月18日 | 8月19日 | 8月20日 | 8月21日 |
| 8月22日 | 8月23日 | 8月24日 | 8月25日 | 8月26日 | 8月27日 | 8月28日 |
| 8月29日 | 8月30日 | 8月31日 | 9月1日 | 9月2日 | 9月3日 | 9月4日 |

—白馬村図書館利用案内—

〈インターネット用パソコン〉

インターネット用パソコンを1台設置しています。個人の調査・研究・学習のための情報の検索・閲覧にご利用いただけます。利用時間は、1回30分です。



〈視聴覚資料の館内視聴〉

図書館の中で、DVDを見ることができます。館内貸し出しは1回1作品です。

〈視聴覚資料の館外貸出〉

DVDソフトは、一人3点まで3週間貸出できます(図書とあわせて一人10点まで)。お借りになりたい作品と、図書館の利用者カードをカウンターまでお持ちください。



いずれのご利用の場合も、図書館の利用者カード、または現住所の確認ができる身分証明書を添えて、お申し込みください。詳細は図書館までお問合せください。電話番号0261-72-5200

—新着案内—

ご家庭のパソコンやスマートフォンで、その他の図書・視聴覚ソフトの新着案内、在庫状況をご覧いただけます。

【白馬村行政ホームページ→白馬村図書館→図書館カレンダー・蔵書検索・新着案内】

【一般・郷土・DVD】

| 書名 | 著者名 | 分類 |
|---|------------------|------|
| 世界の祝祭日の事典 | 中野 展子 | 386ナ |
| からだによいオイル | 井上 浩義 | 498イ |
| 大人のバレエ | 夏山 周久(監修) | 769オ |
| やめる勇気、やり遂げる心 | 三浦 雄一郎 | 784ミ |
| 煉瓦を運ぶ | アレクサンダー・マクラウド | 933マ |
| 荒仏師運慶 | 梓澤 要 | Fア |
| ベスト本格ミステリ 2016 | 本格ミステリ作家クラブ(選・編) | Fベ |
| 晩秋の陰画(ネガフィルム) | 山本 一力 | Fヤ |
| 戦争とおはぎとグリーンピース 婦人の新聞投稿欄「紅皿」集 | 西日本新聞社(編) | 914セ |
| DVD「火災から自分を守るためには 役立つ防災品」 | | |
| DVD「見のがさないで！積乱雲が近づくサイン 急な大雨・雷・竜巻から身を守ろう！」 | | |

【児童】

| 書名 | 著者名 | 分類 |
|------------------|-------------|------|
| 平和を考える戦争遺産図鑑 | 安島 太佳由 | 210ヤ |
| 中学生理科の自由研究パーフェクト | 成美堂出版編集部(編) | 407チ |
| やさいの花 | 埴 沙萌(写真) | 626ハ |
| ねずみにぴったりののりもの | マリー・ホール・エッツ | Eエ |
| ファインディング・ドリー | 俵 ゆり(構成・文) | Eフ |



まてまてさん

はいはいするあかちゃんに、まてまてさんが「まてまてー」。でも、いつのまにか、あかちゃんがまてまてさんを・・・。

はた こうしろう(絵)
分類 Eハ



エルマーはやいのはだれ？

ぞうたちがジャングルのなかで、かけっこすることになりました。だれがメダルをもらおうでしょうか？

デビッド・マッキー(文・絵)
分類 Eマ

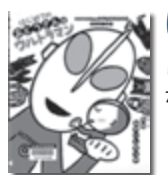

はじめてのおとうさんはウルトラマン

しんまいおとうさんは、あくせんくとう！あかちゃんはかいじゅうよりてごわい？！

みやにし たつや(作・絵)
分類 Eミ



ぞうちゃんのいやいや

ぞうちゃんのすきなものは、なに？「いやいや」なものにはなに？

三浦 太郎(作)
分類 Eミ



8月～9月保健ガイド

■乳幼児健診等

場所:ふれあいセンター1階

| 月 日 | 事業名 | 受付時間 | 対象になるお子さん |
|----------|--------------|---------------|------------------|
| 8月18日(木) | 2歳相談 | 9:15～9:30 | H26年6月～7月15日生 |
| 8月19日(金) | 2ヵ月育児相談 | 9:30～9:45 | H28年6月生 |
| 8月25日(木) | 7ヵ月もぐもぐの日 | 9:45～10:00 | H27年12月生～H28年2月 |
| 8月26日(金) | 3歳健診 | 13:00～13:15 | H25年6月・7月 |
| 9月2日(金) | 2歳歯科健診 | 13:00～13:15 | H26年4月～H26年7月15日 |
| 9月16日(金) | 乳児健診 | 9:15～9:30 | H27年10月・H28年4月生 |
| 9月28日(水) | 2ヵ月育児相談 | 9:30～9:45 | H28年7月生 |
| 9月29日(木) | 眼科検診(眼位・診察等) | 個々にお知らせしています。 | H22・23・24・25年度生 |

■予防接種

場所:ふれあいセンター1階

| 月 日 | 事業名 | 受付時間 | 対象になるお子さん |
|----------|--------|-------------|--------------|
| 8月24日(水) | 各種予防接種 | 13:00～13:30 | 個別にご案内しています。 |
| 9月13日(火) | 各種予防接種 | 13:00～13:30 | 個別にご案内しています。 |
| 9月21日(水) | 各種予防接種 | 13:00～13:30 | 個別にご案内しています。 |

■人権・心配ごと相談

| 開設日 | 時間 | 場所 | 相談員 | お問合せ先 |
|---------|-------------|-----------------|--------|--------------------|
| 9月7日(水) | 13:00～16:00 | ふれあいセンター2階福祉相談室 | 人権擁護委員 | 白馬村社会福祉協議会 72-7230 |

※予約は必要ありませんので、お気軽にお越しください。

■心配ごと相談

| 開設日 | 時間 | 場所 | 相談員 | お問合せ先 |
|-----------|-------------|-----------------|--------------------------|--------------------|
| 10月12日(水) | 13:00～15:00 | ふれあいセンター2階福祉相談室 | 司法書士 人権擁護委員 民生児童委員 | 白馬村社会福祉協議会 72-7230 |

※予約は必要ありませんので、お気軽にお越しください。

■子育て支援ルーム

なかよし広場 時間:9:30～12:00

| | |
|----------|-------|
| 1歳児の広場 | 毎週火曜日 |
| 0歳児の広場 | 毎週水曜日 |
| 2・3歳児の広場 | 毎週木曜日 |

自由利用

| | |
|-----------|-------------|
| 毎週月曜日 | 9:30～12:00 |
| | 13:30～16:00 |
| 毎週火・水・木曜日 | 13:30～16:00 |

行事日程

| 月 日 | 行事名 | 対象 | 開始時間 |
|----------|---------------------------------|--------|--------|
| 8月22日(月) | 月曜育児相談 | | 10:30～ |
| 8月25日(木) | おいしいものたべよの日 | 2. 3歳児 | 11:20～ |
| 8月30日(火) | おいしいものたべよの日 | 1歳児 | 11:20～ |
| 9月5日(月) | 月曜育児相談 | | 10:30～ |
| | おはなし会 | | 11:00～ |
| 9月6日(火) | 親子体操 | 1歳児 | 10:30～ |
| 9月13日(火) | おいしいものたべよの日 | 1歳児 | 11:20～ |
| 9月14日(水) | マタニティー教室① | 妊婦・夫 | 10:00～ |
| 9月15日(木) | ミニ運動会 (詳しくは支援ルームへお問い合わせください) | 2. 3歳児 | 10:00～ |

■休・祝日緊急当番医表

| 月日 | 曜日 | 北部地区 (白馬・小谷) | 大町市内 | 南部地区 (池田・松川) | 歯 科 | | 白馬村内薬局当番店 |
|-------|----|-----------------|---------|-----------------|---------------|-----|-----------|
| 8月20日 | 土 | 白馬診療所 | — | — | — | — | — |
| 8月21日 | 日 | 公済堂(北沢) 医院 | 横澤内科医院 | 若林医院 | 横澤歯科医院 | 大町市 | — |
| 8月27日 | 土 | しんたにクリニック | — | — | — | — | — |
| 8月28日 | 日 | しんたにクリニック | 野村クリニック | 松本クリニック | にこにこデンタルクリニック | 大町市 | フジノヤ薬局 |
| 9月3日 | 土 | 栗田医院 | — | — | — | — | — |
| 9月4日 | 日 | 横沢医院 | 栗林医院 | 吉村医院 | あづみ病院歯科口腔外科 | 池田町 | 白馬アップル薬局 |
| 9月11日 | 日 | 栗田医院 | 大町協立診療所 | あづみ病院 | 平林歯科医院 | 大町市 | 太田薬局 |
| 9月18日 | 日 | 神城醫院 | 伊東医院 | はーぶの里診療所 | きらり歯科医院 | 松川村 | フジノヤ薬局 |
| 9月19日 | 月 | 白馬診療所 | 柿下クリニック | 平林メンタルクリニック | 橘歯科医院 | 白馬村 | フジノヤ薬局 |
| 9月22日 | 木 | 小谷村診療所 | 遠藤内科医院 | 近藤医院 | 丸山歯科クリニック | 松川村 | — |
| 9月25日 | 日 | 公済堂(北沢) 医院 | 菊地クリニック | 西森整形外科 | 宮下歯科医院 | 大町市 | — |



姉妹都市コーナー

静岡県 河津町



手作り風鈴が飾られた遊歩道(初景滝)

伝統交流会

今年で3回目となる七滝観光協会主催の涼感イベント「風涼溪」が7月1日から河津町梨本の七滝で始まりました。約80個の手作りガラス製の風鈴が初景滝、かに滝周辺の遊歩道沿いに飾られ、涼しげな音色を奏でています。真夏日の続く中、涼を求める観光客らが、風鈴の風情ある音色と溪流の眺めを楽しんでいます。イベントは8月31日まで開催されます。

和歌山県 太地町



白馬北小学校の皆さんようこそ太地町へ

7月20日(水)から3日間、白馬北小学校の5年生の皆さんが太地町に滞在されました。

21日は、太地町公民館で交流会が行われ、太地小学校の児童により歓迎の意を込めて「いさな太鼓」が披露されました。また、両校児童の合同で、「空も飛べるはず」、「友よ〜この先もずっと」を合唱し、素晴らしい歌声を聴かせてくれました。交流会終了後は、観光船に乗って紀の松島めぐりをし、太地町立くじらの博物館でイルカショー等を見学しました。

午後からは、磯で泳いだり、貝や魚を獲ったりして楽しんでいました。中には、竹の釣竿で、大きな魚を釣った子もいました。

有料広告欄

白馬村行政 facebook はじめました

<https://www.facebook.com/hakuba.lg.jp>

村政情報はホームページでもご覧いただくことができます。
<http://www.vill.hakuba.lg.jp/>

広告募集中

広報はくばおよび白馬村行政公式ホームページに掲載する広告(有料)を募集しています

*お問い合わせ 白馬村役場総務課

ケーブルテレビ白馬に関するお問い合わせは…

ケーブルテレビ白馬指定管理者：
株式会社エーアイシーコミュニケーションズ
受付時間：平日午前8時30分～午後5時30分
・加入/故障等のお問い合わせは
TEL 0261-85-0074
・取材等のお申し込みは
TEL 0261-85-0116
※地デジに関するお問い合わせは…
デジサポナビダイヤル 0570-07-0101
までお問い合わせください。

認知症の相談窓口は

地域包括支援センターです
お気軽に72-6667にお電話ください

白馬村の認知症サポーター数 620人
(平成28年1月現在)



編集後記

来年の7月1日から9月30日、全国のJR、県内の観光関係者、市町村等で実施する大型観光キャンペーン「信州デスティネーションキャンペーン」が長野県で展開されます。

キャッチフレーズは「世界級リゾートへ、ようこそ! 山の信州」です。

世界に誇る信州の山々が、より世界級のリゾート地になるよう、来年に向け皆で盛り上げていきましょう。

(広報編集委員K)

人口：8,940人 男：4,449人 女：4,491人 3,888世帯
(平成28年8月1日現在)

※上記の数字には、外国籍の住民・世帯数も含まれています。
住民基本台帳法の一部が改正されたことにより、外国籍の住民の皆さんも住民基本台帳に登録されることとなりました。(平成24年7月9日改正法施行)