



2016 12
Vol.483

11月25日に堀之内地区の東部グラウンドにおいて、震災復興村営住宅の竣工式が行われました。当日は阿部知事をはじめとして、これから入居される住民の方々など多くの関係者が出席し、神城断層地震からの復興の一つの節目として新たなスタートの日を切ることができました。

式典では、下川村長から入居者の方々に住宅の鍵の受け渡しが行われ、本格的な冬を迎える前に入居が開始となりました。震災復興村営住宅は堀之内地区のほかに三日市場地区、白馬町地区に全10棟18戸が完成しました。

広報はくば

村長あいさつ～震災から二年を迎えて～……………2
平成28年度地区懇談会について……………3

冬季除雪について……………5～6
図書館だより……………14

白馬の豊かさとは何か
—多様であることから交流し学びあい成長する村—

～震災から二年を迎えて～

平成26年11月22日に発生した長野県神城断層地震から二年が経過しました。復旧復興の取り組みを進めてきた中で、白馬村は「地域の絆」による防災・減災のモデルとなり、全国各地から視察に訪れていただいております。村民が一体となって乗り切った震災対応には一定の評価をいただき、大変誇りに感じております。

この二年間、国や長野県、そして全国、世界中の方々や企業、団体などの皆様から、見舞金や義援金、救援物資の提供、人員の派遣など、温かいご支援をいただいたこと、村内外のボランティアの皆様から大きなお力添えをいただきましたこと、改めて心から厚く御礼申し上げます。

そして、11月25日には今年の5月から建設を進めてまいりました震災復興村営住宅が竣工となり、震災復興の大きな一つの節目を迎えることができました。

被災されて仮設住宅に入居されていた方や村外に避難されていた方は順次入居を始め、以前の生活を取り戻しつつあります。また、本格的な冬を迎える前にこうして早期竣工が実現し、関係者の方々には深く感謝を申し上げます。

本村は今年で村制施行60周年という節目を迎え、神城断層地震を経験した記憶と、そこから得た教訓を風化させないために震災記録誌とDVDを制作いたしました。

今後は、震災以前よりも増して活気にあふれた白馬村を目指して取り組んでまいりますので、村民の皆様にはより一層のご理解とご協力を賜りますようお願い申し上げます。



平成28年12月19日
白馬村長 下川 正剛



平成28年度地区役員懇談会について

今年度の懇談会を11月8日～29日の期間で開催しました。理事者、各課長が出席し地域課題について懇談しました。内容については次号(1月号)に掲載します。



堀之内コミュニティセンターで行われた堀之内区と村との懇談会の様子

お問合せ 白馬村役場総務課 電話：72-7002

白馬村の景観形成～まちづくり環境色彩計画～

白馬村では、平成5年に長野県景観条例に定める景観形成重点地域に指定されたのを受け、独自に重点地域指導基準を設けており、景観形成住民協定締結地区の推進をしております。白馬村にふさわしい魅力的でオリジナリティーある色彩景観育成を目的として『まちづくり環境色彩計画』を策定しました。

この計画に基いて作成した冊子『もてなしのしつらえ』では、建築物を計画されている事業者(施主)、設計・施工者、及び村民の方々に活用いただけるよう、エリア別に特徴をまとめ、建物部位ごとの適する色彩範囲、及びストリートファニチャー類の色彩を、「指定色」として取りまとめています。

また、一定規模以上の外観の変更や新たに建築物または工作物を建築する際には長野県景観条例に基づく行為の届出が必要となります。詳しくは行政ホームページまたは白馬村役場総務課企画係までお問合せください。

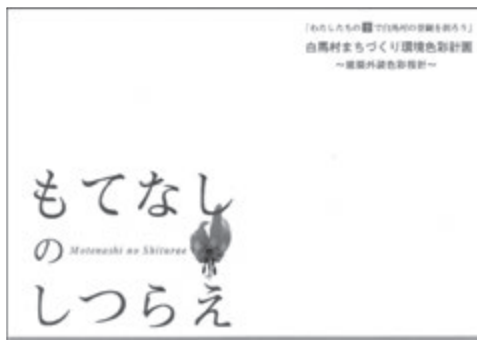

冊子『もてなしのしつらえ』

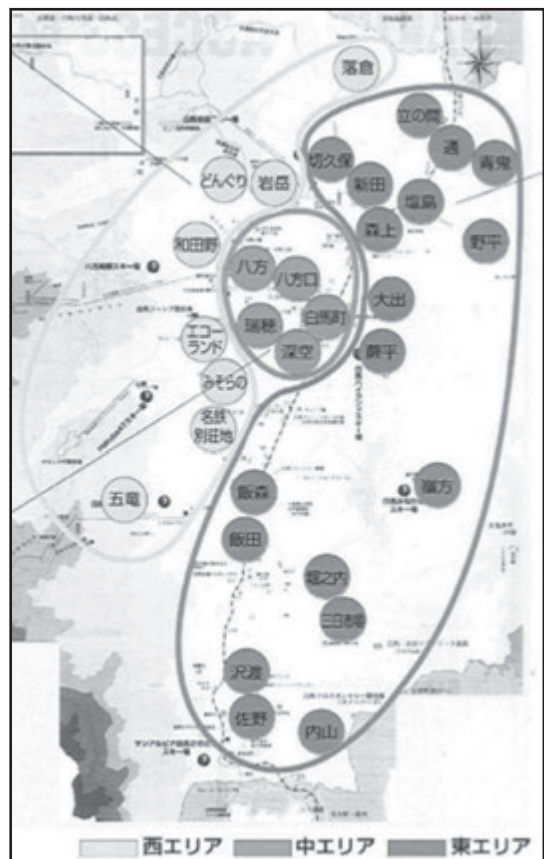

村内のエリアゾーニングマップ

お問合せ 白馬村役場総務課企画係 電話：72-7002



清掃センターからのお知らせ

1. 冬期特別受け入れについて

清掃センターでは、28年冬の観光シーズンに伴うごみの冬期特別受け入れを次のとおり行います。カレンダーを確認し、お間違えのないようお願いいたします。

【受入期間及び時間】 <期 間> 平成28年12月23日(金)から平成29年3月31日(金)まで
<受入時間> 午前9時から午後4時まで

平成28年12月

日	月	火	水	木	金	土
				1	2	3 休み
4 休み	5	6	7	8	9	10 休み
11 休み	12	13	14	15	16	17 休み
18 休み	19	20	21	22	23	24 休み
25	26	27	28	29	30	31 休み

平成29年1月

日	月	火	水	木	金	土
1 休み	2	3	4	5	6	7 休み
8	9	10	11	12	13	14 休み
15	16	17	18	19	20	21 休み
22 休み	23	24	25	26	27	28 休み
29	30	31				

平成29年2月

日	月	火	水	木	金	土
			1	2	3	4 休み
5	6	7	8	9	10	11 休み
12	13	14	15	16	17	18 休み
19	20	21	22	23	24	25 休み
26 休み	27	28				

平成29年3月

日	月	火	水	木	金	土
			1	2	3	4 休み
5	6	7	8	9	10	11 休み
12	13	14	15	16	17	18 休み
19	20	21	22	23	24	25 休み
26 休み	27	28	29	30	31	

2. 清掃センターからのお願い

- ・ごみの分別・リサイクルにご協力をお願いします。
- ・収集カレンダーまたはガイドブックに従って出して下さい。(特にリサイクル物)
- ・搬入時はシート掛けを行い、道路にごみを落とさないようにして下さい。
- ・村指定袋で搬入されても確認が出来ないため、料金は納めていただきますので ご注意下さい。
(リサイクル物も料金は納めていただきます。)
- ・黒い袋は中身が確認出来ないの持ち込みはご遠慮下さい。
- ・シーズン中は大変混みますので、分別してから持ち込んで下さい。
(個人の方で集積場のある地区の方は、集積場へお願いします。)
- ・清掃センターご利用の方は場内マナーを守って下さい。
- ・粗大ごみ・産業廃棄物は搬入できませんのでご注意下さい。(特に布団・毛布など)
- ・この他ご不明な点は清掃センターまでお問合せ下さい。

お問合せ 白馬村役場住民課環境衛生係 電話：85-0715
白馬山麓清掃センター 電話：72-3312



平成 28 年度 村道除雪業務・凍結防止剤散布業務

(入札日:平成 28 年 10 月 31 日 (月))

◆一般除雪路線

箇所名		受託者 (落札者)	落札決定額 (税込)	入札参加者
神城 1 工区	内山・東佐野地区	白馬陸運 (株)	4,190,400	白馬陸運 (株)
神城 2 工区	佐野地区	長澤 右一	2,862,000	長澤 右一
神城 3 工区	沢渡地区	姫川建設 (株)	2,764,800	姫川建設 (株)
神城 4 工区	堀之内地区	(株) 大糸	3,488,400	(株) 大糸
神城 5 工区	三日市場地区	(有) ダイトー工業	4,482,000	(有) ダイトー工業
神城 6 工区	飯田地区 (犬川端)	(株) 五竜	864,000	(株) 五竜
神城 7 工区	飯田地区	(株) 大糸	10,378,800	(株) 大糸
神城 8 工区	飯森地区	白馬陸運 (株)	9,579,600	白馬陸運 (株)
神城 9 工区	飯森地区 (旧国道北側・飯森ゲレンデ線)	(株) 大糸	2,872,800	(株) 大糸
神城 10 工区	名鉄地区	(有) 田中建設	5,421,600	(有) 田中建設
神城 11 工区	単独路線・地区間を結ぶ路線 (旧農道 1 号・通学路線)	(株) 大糸	3,412,800	(株) 大糸
神城 12 工区	歩道除雪路線南部地区	(有) ダイトー工業	1,598,400	(有) ダイトー工業
神城 13 工区	凍結防止剤散布路線南部地区	(有) 田中建設	3,682,800	(有) 田中建設 / (有) 東和
北城 1 工区	深空地区	(株) 大糸	4,698,000	(株) 大糸
北城 2 工区	みそら野地区	白馬綜合開発 (株)	6,717,600	白馬綜合開発 (株)
北城 3 工区	みそら野地区 (みそら野地区内指定路線)	白馬陸運 (株)	3,067,200	白馬陸運 (株)
北城 4 工区	みそら野・瑞穂・エコランド地区	(有) 瑞穂サービス	9,687,600	(有) 瑞穂サービス
北城 5 工区	白馬町・八方口地区	(株) 落田	4,147,200	(株) 落田
北城 6 工区	八方・和田野地区 (真畔線・和田野地区内本線)	鈴木 孝	4,460,400	鈴木 孝
北城 7 工区	八方・和田野地区 (和田野地区東側)	(有) 田中建設	1,933,200	(有) 田中建設
北城 8 工区	八方・山麓地区	共和興業 (株) 白馬事業所	6,177,600	共和興業 (株) 白馬事業所
北城 9 工区	八方地区 (旧ジャンプ台線)	鈴木 孝	799,200	鈴木 孝
北城 10 工区	大出地区	共和興業 (株) 白馬事業所	3,283,200	共和興業 (株) 白馬事業所
北城 11 工区	蕨平地区	(株) 白馬三津野	2,991,600	(株) 白馬三津野
北城 12 工区	嶺方地区	(株) 白馬三津野	3,034,800	(株) 白馬三津野
北城 13 工区	森上・塩島・通地区	(有) 吉田建設	4,741,200	(有) 吉田建設
北城 14 工区	どんぐり地区	(有) どんぐり	6,242,400	(有) どんぐり
北城 15 工区	森上・野平地区	共和興業 (株) 白馬事業所	2,106,000	共和興業 (株) 白馬事業所
北城 16 工区	野平地区	(株) 大糸	2,343,600	(株) 大糸
北城 17 工区	立の間・青鬼地区	東亜ベンディングサービス	2,214,000	東亜ベンディングサービス / 共和興業 (株) 白馬事業所
北城 18 工区	塩島地区	(有) 塩島組	1,166,400	(有) 塩島組
北城 19 工区	森上・新田地区	共和興業 (株) 白馬事業所	3,250,800	共和興業 (株) 白馬事業所
北城 20 工区	森上・新田・切久保地区	(株) 落田	6,739,200	(株) 落田
北城 21 工区	落倉地区	共和興業 (株) 白馬事業所	9,525,600	共和興業 (株) 白馬事業所
北城 22 工区	歩道除雪路線北部地区	白馬ソイル工業 (株)	1,414,800	白馬ソイル工業 (株)
北城 23 工区	凍結防止剤散布路線北部地区	白馬ソイル工業 (株)	4,125,600	白馬ソイル工業 (株)
どんぐり地区	どんぐり地区凍結防止剤散布路線	(有) どんぐり	939,600	(有) どんぐり

◆準直営路線

北城 24 工区	オリンピック道路・咲花線	金森建設 (株) 白馬事業所	1,371,600	金森建設 (株) 白馬事業所
北城 25 工区	山麓線～オリンピック道路	(株) 大糸	1,112,400	(株) 大糸
北城 26 工区	消防署前線・山麓線	(株) 大糸	1,047,600	(株) 大糸

◆随意契約路線 (年間依託)

みそら野地区内指定外路線 (別荘地内管理道路)	白馬綜合開発 (株)	648,000
-------------------------	------------	---------

◆直営路線

白馬町、八方口地区の一部・ジャンプ台線・公共施設	白馬村直営
--------------------------	-------



除雪にご協力をお願いします

ここ数年、極端な天候が続いており、本年度の降雪量につきましても予想がつかないところではありますが、様々な気象状況に対応できるよう除雪体制の構築を進めて参りたいと考えております。また、安全でスムーズな除雪のためには村民の皆様のご協力が不可欠です。特に次の点について皆様の特段のご理解・ご配慮をよろしくお願いいたします。

①路上駐車禁止

除雪作業は早朝または夜間から行います。除雪の妨げとなる路上への駐車はお止めいただくようお願いいたします。



②歩車道への排雪・雪の積み上げの禁止

除雪済みの道路や無散水消雪施設のある道路へ自宅敷地の雪を投げ出す方がいますが、大変危険です。通行中の車がスリップして歩行者へ飛び込む事や、その場を避けて対向車と衝突する事故等の発生が予想されます。場合によっては雪を投げ出したご本人の責任が問われる事にもなりかねません。道路へ雪を投げ出すことは絶対にしないようお願いいたします。

③屋根雪の落下防止・落雪注意看板の掲示

屋根雪が路上に落下した場合には速やかに片付けをお願いします。

また、万一雪の落下時に歩行者があった場合

には大変危険です。危険個所には注意を喚起する看板を立てるなどの対策をお願いします。

④支障木の伐採

除雪に支障を及ぼすような道路上に伸びた木の枝は切らせていただく場合がありますので、ご理解をお願いします。



⑤スノーボールの撤去禁止

路上に立ててある竹ポールは除雪をスムーズに行うためのものですので、引き抜かないようお願いいたします。

⑥凍結防止剤の散布について

原則として朝・夕の通勤・通学時間帯に間に合うように実施しますが、これ以外は実施できませんので、ご理解をお願いします。



⑦自宅敷地区の雪の処理について

ご自宅の敷地内の雪を他のお宅の敷地に無断で排雪し、トラブルとなるケースがあります。自宅敷地内の雪についてはむやみに他の敷地に排雪することのないようお願いいたします。また、やむを得ず他の敷地に排雪される場合は、マナーを守って処理してください。なお、住宅の玄関先や駐車場の出入口など、道路と接する箇所には、ごうしても道路除雪後の雪が残ってしまいます。お手数でも家先の雪につき

ましては皆様で除雪していただき、近隣の方や道路利用者に迷惑の掛からないようご協力をお願いします。

⑧雪押し場の確保について

近年、雪押し場の確保が非常に困難になっています。雪押し場が確保できない場合、周辺の除雪作業を行うことができません。より多くの雪押し場が確保できれば、効率的でスムーズな除雪が可能となります。道路脇に土地をお持ちの方のご理解・ご協力をお願いします。



⑨路上スキー・スノーボードの禁止について

路上でのスキー・スノーボードは、除雪作業の妨げになる他、交通事故につながる危険性があります。絶対に行わないようお願いいたします。

シーズンを通して安全でより効率的な除雪作業を行うよう努力して参りますが、やむを得ず皆様にご不便をおかけすることもあるかと思っております。その際はもとよりご理解をいただき、除雪作業へのご協力をお願いします。

お問合せ 白馬村役場建設課

電話：851-0724

樹木の伐採等に御協力ください!

—道路の安全な通行を確保するために—

公道に接する民地で管理している庭木や生け垣、山林の樹木などが、倒れたり落下するなどして、車両や通行者に迷惑をかけることがあります。特に冬期は、積雪による倒木や樹木からの落雪が発生しやすく、道路通行上の支障となる事例も多数見受けられます。



これらに起因して事故が発生した場合、**法律により当該樹木の所有者等が責任を問われることがあります。**

- ・民法第717条 土地の工作物等の占有者及び所有者の責任
- ・道路法第43条 道路に関する禁止事項

樹木所有者は、**伐採又は枝払い等の管理**をお願いします。また、作業時には下記のことに注意してください。

◇◇作業時の注意事項◇◇

- ①作業にあたっては、**通行車両や歩行者の安全を確保し**、作業者は樹木等からの**転落にご注意ください。**
- ②樹木の枝等が**電線や電話線等**に掛かっている場合、または枝等の近くに電線や電話線がある場合は、作業に危険が伴いますので、最寄りの電力会社又は通信会社に相談してください。

【お問合せ先】

＜村道に接する場合＞

白馬村役場建設課

電話：85-0724 FAX：72-7001

e-mail：kensetsu@vill.hakuba.lg.jp

＜国道道に接する場合＞

大町建設事務所維持管理課管理係

電話：23-6533（直通） FAX：23-6532

e-mail：omachiken-ijikanri@pref.nagano.lg.jp

工事等による交通規制の状況をお知らせします

ご迷惑をお掛けしますが、ご理解、ご協力をお願いします。



交通規制一覧表 ※この他にも小規模・短期間のもので発生することがあります

路線	区域	規制内容	規制終了予定日	規制時間	迂回路
村道 0206号線	野平（水神宮橋）	片側交互通行	平成28年12月20日	終日	無
村道 0208号線	通（通橋）	片側交互通行	平成29年 2月24日	8:00～17:00	無
村道 1039号線	蕨平	全面通行止	平成29年 3月17日	8:30～17:00	有
村道 0204号線	蕨平	片側交互通行	平成29年 3月17日	8:30～17:00	有
国道・県道 全線	全域（随所）	片側交互通行	平成29年 3月31日	終日	無

お問合せ 白馬村役場建設課 電話：85-0724



—償却資産の申告について—

まもなく 平成29年度 償却資産の申告時期です

平成29年度償却資産の申告期限は、平成29年1月31日(火)です。

個人、法人を問わず **事業用償却資産** を所有している方は、右記の申告期限までに申告をお願いします。

※事業用償却資産とは…

会社や個人が経営する商店や民宿等で使用されている機械や器具、構築物など減価償却の対象となる資産のことです。

なお、事業用償却資産を所有する方は、その資産の所在地となる市町村に所有状況を申告することが義務付けられているため、正当な理由がなく申告をしなかった場合には、地方税法第380条および白馬村税条例第75条の規定により、過料を科されることとなりますので、ご注意ください。

申告用紙は、12月中旬ごろまでに発送する予定です。会計事務所にて経理を依頼している方は、会計事務所にて申告用紙を郵送しますので、ご確認をお願いします。

また、申告書には、平成29年1月1日現在における償却資産について、種類や取得価格、取得年月等について正確に記入してください。

新たに事業を始めた方や、申告用紙が届かない方は、税務課固定資産税係までご連絡ください。

お問い合わせ 白馬村役場税務課固定資産税係
電話：85-0712

平成29・30年度入札参加資格申請書の受付について

平成29・30年度入札参加資格申請書の受付を平成29年1月から3月まで行います。詳しくは白馬村行政ホームページをご覧ください。

1. 対象業務
 - ① 建設工事
 - 建設業法(昭和24年法律第100号)の定める28業種
 - ② 建設コンサルタント等の業務
 - 測量、建築コンサルタント、建設コンサルタント、地質調査、補償コンサルタントの5種類の業務
 - ③ 物品購入、業務委託(建設コンサルタント等の業務に属するものを除く)及びその他業務
2. 受付期間
 - 平成29年1月10日(火)から平成29年3月31日(金)まで
 - 午前8時30分から午後5時
 - 郵送または持参(土曜日、日曜日、祝日は除く)
3. 受付
 - 長野県北安曇郡白馬村大字北城7025番地
 - 白馬村役場 建設課窓口
4. その他
 - ① 申請書類及び添付書類はホチキス止め又は2穴綴じによりまとめて提出してください。**ファイル等へ綴り込みはしないでください。**
 - ② 郵送申請される方で受付確認証を希望される方は、返信用封筒又はハガキ等を同封してください。(いずれも切手貼付・返信先を明記してください。)
 - ③ 登記簿謄本、証明書等は3ヶ月以内に発行されたものを添付してください。

お問い合わせ 白馬村役場建設課 電話：85-0724
e-mail: kensetsu@vill.hakuba.lg.jp

—村税の納期限について—

12月及び1月納期限の村税は下記のとおりです。口座振替にされている方は12月26日、1月25日にそれぞれ引き落としとなりますので、前日までに残高の確認をお願いします。

なお、口座振替又はクレジットカードによる納税をご希望される方は税務課までお問い合わせください。

平成28年度12月		平成29年度1月	
12/26	固定資産税	第3期	村県民税
	国民健康保険税	第7期	国民健康保険税
		1/25	第4期
			第8期

お問い合わせ 白馬村役場税務課 電話：85-0712



平成27年度 特定健診 結果報告

平成27年度 特定健診の速報値が出ました。

特定健診受診率 **50.2%↑** 目標値60%

特定健診保健指導率 **66.7%↓** 目標値75%

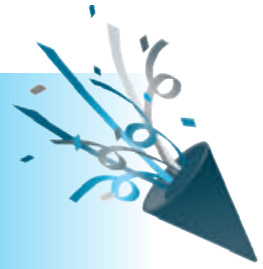

皆様、健診を受診していただきましてありがとうございました！ついに50%の大台を超えることができました。目標の健診受診率60%（※）まであと10%。人数に換算すると約200人。各地区10人ほど増えれば達成です。

（※）健診受診率が60%を超えると、医療費が下がると言われています。また、国から国保への財政支援（保険者努力支援制度）が決まる評価指標の一つになっています。

村の特定健診受診者数 1006人 / 対象者 2280人中

平成28年度 現在の受診率 **44.1%**

（医療機関代行制度、人間ドック、職場健診受診者含まず）

平成28年度特定健診地区別暫定値（平成28年11月24日現在）

（※数字は全体値、グラフの対象は40～74歳国民健康保険加入の方）

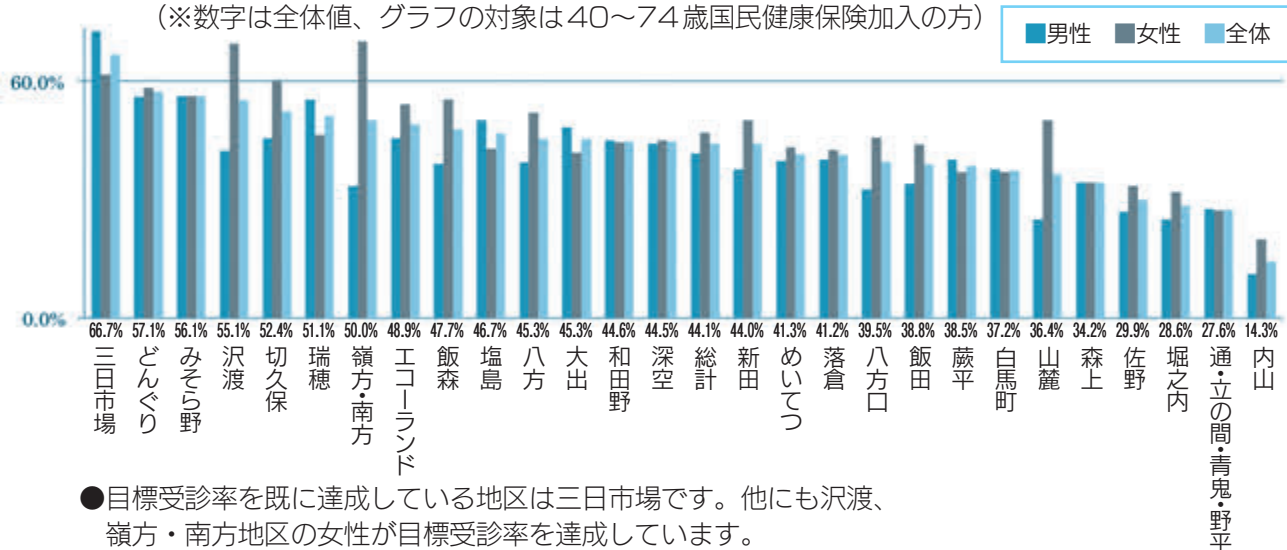

●目標受診率を既に達成している地区は三日市場です。他にも沢渡、嶺方・南方地区の女性が目標受診率を達成しています。

40～74歳国民健康保険加入の方で、村の特定健診を受診されていない方へ

今年もまだまだ人間ドックの補助申請、大北医療機関代行依頼制度、職員健診結果の提出をお待ちしております！！

大北医療機関に定期受診中の方

- ①代行依頼書を送付いたしますので健康福祉課までご連絡ください。
- ②必要事項をご記入の上、主治医の先生にお渡しください。
- ※ご本人の費用負担はありません。

人間ドックを受診した方

- 受診費用の補助制度がありますので、お手数ですが住民課国保担当までお越しください。
- <持ち物>
- ①人間ドック 検査結果のコピー
- ②印鑑 ③振込先の分かるもの

職場健診を受診した方

お手数ですが検査結果の提出を健康福祉課か住民課国保担当にお願いします。

※ご提出いただくと特定健診の受診率に加算されます。何卒ご協力よろしくお願いたします！

お問合せ 白馬村役場健康福祉課健康づくり係 電話：85-0713





シリーズ 「障害者差別解消法ってなに？」

No.2

□障害者差別解消法が平成28年(本年)4月1日に施行されました。

この法律は、障がいを持つ理由とする差別の解消を推進することにより、すべての人が障がいの有無にかかわらず、互いに人格と個性を尊重し合いながら共生する社会の実現を目指すものです。

第2回では、障害者差別解消法で定められている対象者、具体的事項(障がいを理由とした差別)についてお伝えします。

◆どんな人が対象になるの？

「身体障害、知的障害、精神障害(発達障害を含む)・その他の心身の機能の障害がある者であつて、障害及び社会的障壁(※)により継続的に日常生活又は社会生活に相当な制限をうける状態にあるもの」をいいます。(障害者基本法第2条第1項)

したがつて、難病患者などの障害者手帳を持っていない人、障がい児も含まれます。

※社会的障壁・障がいのある人にとって日常生活や社会生活を送る上で障壁となる事物・制度・慣行・觀念のことです。

- ①事物(通行、利用しにくい施設、設備など)
- ②制度(利用しにくい制度など)
- ③慣行(障がいのある方の存在を認識していない慣習、文化など)

④觀念(障がいのある方への偏見など)

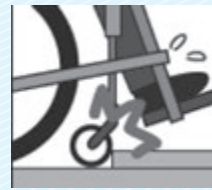

3センチ程度の段差で車椅子は進めなくなります。



難しい漢字ばかりでは理解しづらい人もいます。



すべて画像のHPでは読上げソフトが機能しません。

◆障がいを理由とした差別とは？

①不当な差別的取扱い
正当な理由がないのに、障がいを理由としてサービスなどの提供を拒否したり、制限したり、また障がいのない人にはつけないような条件をつけたりすること



②合理的配慮の不提供
障がいのある人から何らかの配慮を求めたにもかかわらず、負担になり過ぎない範囲で、「社会的障壁」を取り除く配慮をしないこと



◆法の範囲と差別解消への対応

(「不当な差別的取扱い」と「合理的配慮の不提供」が禁止されます。)

国の行政機関・地方公共団体等	禁止	法的義務	障がい者に対する合理的配慮を行わなければならない。
民間事業者(※)	禁止	努力義務	障がい者に対する合理的配慮を行うよう努めなければならない。

※民間事業者には、個人事業者、NPO等の非営利事業者も含まれます。

「次号(1月号)では、障害者差別解消法の中で述べられている「不当な差別的取扱い」「合理的配慮」について基本的な考えから具体的な事例(配慮)についてお伝えします。」

困った時はご相談ください

○虐待に関する相談

白馬村障がい者虐待防止センター

(平日)7:00~20:00 電話:0261-85-0713 FAX:0261-72-7001 E-mail:dhelpp@vill.hakuba.lg.jp
(夜間及び休日)20:00~7:00 電話:080-9567-6535 FAX:0261-72-7001 E-mail:dhelpp@vill.hakuba.lg.jp

○障がいを理由とする差別に関する相談

白馬村役場健康福祉課健康福祉係

(平日)7:00~20:00 電話:0261-85-0713 FAX:0261-72-7001 E-mail:hukushi@vill.hakuba.lg.jp
(夜間及び休日)20:00~7:00 電話:080-9567-6535 FAX:0261-72-7001 E-mail:hukushi@vill.hakuba.lg.jp

お問合せ 白馬村役場健康福祉課健康福祉係 電話:85-0713 FAX:72-7001 E-mail:hukushi@vill.hakuba.lg.jp



シーズ「ゴミ減量化に向けて」
燃えるごみは平成29年度までに8%減量化しなくてはなりません

残り食べよう！30・10運動

「宴会たべきりキャンペーン」12～1月

これから年末・年始のシーズンを迎え、宴会等の機会が多くなります。宴会ではたくさんのお料理が残ってしまいがちです。それでは「もったいない」し、生ごみが多くなつてしまいます。食べ残しを減らすために「最初の30分間と最後の10分間」は自分の席についてお料理を楽しみ、「食べきり」で気持ちのいい宴会にしませんか？

- * 乾杯後の30分間は自分の席でお料理をいただきますように。
- * お開き前の10分間も自分の席でお料理をいただきますように。
- * 幹事さんは出席者の皆さんに呼びかけをお願いします。声を掛けていただくことで、みんなで取り組む気持ちが生まれます。

飲食店等の「生ごみ」の半分以上が食べ残しと言われ、食べ残しをしないことは、「食への感謝」とともに、ごみの減量化に向けた行動の一つです。一人ひとりがこのことに心掛けて、食品ロスを含む生ごみの減量化に御協力をお願いします。

お問合せ 白馬村役場住民課環境衛生係 電話：85-0715

消防団員を応援して地域の防災力向上に貢献！
信州消防団員応援シヨップ
登録店舗大募集！

詳しくは長野県ホームページをチェック
<http://www.pref.nagano.lg.jp/>



地域の安全を守るために日夜活動している消防団の活性化を促進するため、長野県では、県内消防団員に割引等の特典サービスをご提供いただけるお店などを大募集します。この取組は、消防団員の加入を促進し、地域の防災力強化につなげるものです。ぜひ「信州消防団員応援シヨップ」への登録をお願いします！

応援シヨップ登録
3つのメリット

- ① 新たな顧客拡大
県下約3万5千人の消防団員とその家族が利用することで、新たな顧客拡大につながります。
- ② 社会貢献に取り組む店舗としてのイメージアップ
お店やホームページ等でPRすることで、地域の防災力向上に協力する企業としてのイメージアップにつながります。

③ 店舗PRのチャンス

登録店舗は、県公式ホームページに掲載されるほか、パソコンやスマホでも簡単に検索できるサイトにも登録。店舗のPRツールとしても活用いただけます。

お問合せ 長野県危機管理部消防課 電話：026-235-7182 FAX:026-233-4332 電子メール:shobo@pref.nagano.lg.jp

2017シーズン 主な大会予定表
今シーズンも各種スキー大会が開催されます。皆さまのご声援宜しくお願いします。

大会日程	大会名
1月15日(日)～21日(土)	第39回長野県スキー大会週間
1月25日(水)・26日(木)	第95回全日本スキー選手権大会ノルディック複合
2月6日(月)・7日(火)	第35回長野県フリースタイルスキー選手権大会
2月14日(火)～17日(金)	第72回国民体育大会冬季大会スキー競技会(※下記参照)
3月6日(月)～8日(水)	IPCワールドカップ(障害者スキー-W杯)
3月18日(土)～21日(火)	ジャパンパラアルペンスキー競技大会

○第72回国民体育大会冬季大会
＜スキー競技会＞



＜○＞：開始式、表彰式 ○：競技日

競技等	会場地	競技会場等	2月			
			14日 火	15日 水	16日 木	17日 金
開始式	白馬村	ウイング21	○			
表彰式		ウイング21				○
ジャイアントスラローム		白馬八方尾根スキー場		○	○	○
スペシャルジャンプ		白馬ジャンプ競技場		○		
コンバインド		白馬ジャンプ競技場				
クロスカントリー	白馬クロスカントリー競技場(スノーハーブ)			○		
	白馬クロスカントリー競技場(スノーハーブ)		○	○	○	

お問合せ 白馬村教育委員会事務局スポーツ課 電話：85-0738



信州型コミュニティスクールを活用した学校づくり

白馬中学校の第1回学校運営委員会が10月26日(水)に開催されました。この会議は信州型「コミュニティスクール」発足の会であり、今後、学校運営への参画や支援、評価等で新たな学校と地域の関係を構築します。

信州型「コミュニティスクール」の役割とは

- (1) 地域との協働による学校運営委員会があることで、確立してきた学校教育目標や教育環境を継続的に引き継ぎ、学校の方針を共有し、持続可能な地域に開かれた学校づくりを進める。
- (2) 地域の意見を学校運営に反映することにより、地域の目線に立つて、生徒にとってよりよい教育環境を実現する。
- (3) 地域の教育力を組織化することにより、生徒が多様な人との関わりが持て、豊かな体験学習や学習支援を受けられることが継続的にできる。

☆具体的には

- 年3回の学校運営委員会を開催し、地域の声を聞いた学校運営を行います。
 - 数学、英語、「斜面」書き写し、読み聞かせ、白馬カルチャースクール等、学校支援ボランティアによる生徒支援の充実に努めます。
 - 学校日より、HP等を通して情報を発信し、開かれた学校づくりに努めます。等が方向性として出されました。
- 今後、学校のニーズに合わせ、地域の皆様のご意見を聞きながら地域に根ざした学校づくりに努めます。



学習支援ボランティアによる数学の指導の様子

お問合せ

白馬村教育委員会事務局

電話：851-0738

白馬中学校

電話：721-2020

長野県内における「太陽光発電施設」の建設について

長野県における「長野県景観規則」が改正となり、平成28年9月29日付で公布されました。長野県景観計画の区域において一定面積を超える「太陽光発電施設」を建設しようとするときは、景観法に基づき、県への事前届出が必要となります。白馬村は景観計画の区域(景観育成重点地域)に指定されていますので、事前届出が必要となります。

- 事前届出が必要となる太陽光発電施設の規模
 - ・ 届出規模 太陽電池モジュールの築造面積の合計が20㎡を超えるもの
(景観育成重点地域の場合)

○ 届出時期

- ・ 着手予定日の30日前までに、**白馬村役場総務課**に提出してください。
- ※村で届出の受付した後に、北安曇地方事務所に提出していただきます。

○ 改正の施行日

- ・ 平成28年12月1日(平成29年1月1日以後)に着手するものが届出の対象です。

○ その他

- ・ 建築物の屋根、屋上等に後から設置するものは従来どおり、建築物の外観変更として次により事前届出が必要です。
- ◁届出規模 太陽電池モジュールの設置面積が25㎡を超えるもの
- ・ 届出に基づき県において周辺の景観との調和への配慮について、長野県景観計画で定める「景観育成基準」により審査します。

※詳しくは県のホームページをご覧ください。



お問合せ 長野県建設部都市・まちづくり課景観係

電話：260-2351-7348

白馬村役場総務課企画係

電話：721-7002

119番の日

11月9日、アップルランド白馬店とザ・ビッグ白馬店にて北アルプス広域北部消防署による119番の日広報活動が行われました。北部消防署の職員が来店した方にイラスト入りのポケットティッシュを配布し、119番通報の啓蒙及び住宅用火災警報器の設置の呼びかけをしました。



ザ・ビッグ白馬店にて119番の日広報を行う消防署の職員

白馬幼稚園の園児の感謝訪問

11月28日、白馬幼稚園の園児が勤労感謝の日になみなみ下川村長へ感謝訪問をしました。下川村長に園児の手作りのカレンダーが手渡され、幼稚園からの感謝の気持ちが伝えられました。そして、下川村長からは園児に励ましの言葉が贈られ、園児の感謝の心がより一層育まれた一日となりました。



下川村長に感謝の気持ちを伝えた白馬幼稚園の園児

平成29年度「地域発元気づくり支援金」事業を募集します

長野県では、地域の元気を具全体の元気につなげるため「地域発元気づくり支援金」により、地域づくりを実践される皆様を支援しています。大勢の皆様の御応募をお待ちしております。

1. 対象団体

公共的団体等(NPO法人、地域づくりを行うグループや協議会など)

2. 募集期間

平成29年1月5日(木)から平成29年2月1日(水)まで

3. 応募方法

白馬村役場総務課に応募書類を2部提出してください。

応募書類・今後のスケジュール等、詳しくは県のホームページをご覧ください。

お問合せ

北安曇地方事務所地域政策課企画振興係 電話：23-95001
白馬村役場総務課企画係 電話：72-7002

北アルプス広域連合からのお知らせ

関係施設の年末年始休業日のご案内

○北アルプス広域葬祭場

■休業日

平成28年12月31日(土)～平成29年1月3日(火)

■休業日の予約受付

電話での予約受付は、動物を除き平常どおり行います。

動物の火葬については1月4日(水)から受け付けます。

電話 21-4131(お間違えのないようにお気をつけください)

○北アルプス平日夜間小児科・内科急病センター

■休業日

平成28年12月29日(木)～平成29年1月3日(火)
休業期間中は電話での対応もできません。当番医等で受診をお願いします。

白馬あーす隊からのお知らせ

1月の「くぐるリサイクル」開催日について

日時・・・1月18日(水)

13時30分から14時30分まで
場所・・・Aコープ白馬店

ハピア駐車場南側

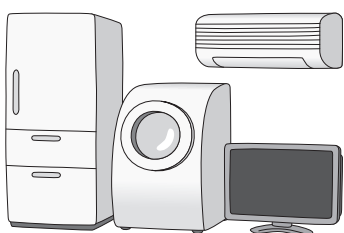

図書館だより

平成28年12月
白馬村図書館
TEL(72)-5200

No.181

図書館の おやすみ	・月曜日 祝日 ・毎月 最終金曜日（館内整理休館日） →祝日と重なる場合、休館日が変更となります。 ・その他 やむを得ず、臨時休館・臨時閉館する場合があります。
図書館の 開館時間	午前9時～午後6時

○年末年始の休館日のお知らせ

(色がついている日が休館日になります。)

月	火	水	木	金	土	日
12月19日	12月20日	12月21日	12月22日	12月23日	12月24日	12月25日
12月26日	12月27日	12月28日	12月29日	12月30日	12月31日	1月1日
1月2日	1月3日	1月4日	1月5日	1月6日	1月7日	1月8日
1月9日	1月10日	1月11日	1月12日	1月13日	1月14日	1月15日

—特設コーナー案内—

クリスマスに関連した絵本や物語、パーティー・クリスマス飾りのアイデアなどの図書を集めた小さいコーナーを作りました。どうぞご利用ください。



—インターネット予約のご案内—

- ・蔵書検索で検索した資料が貸出中だった場合、予約の申し込みができません。予約の図書が返却されましたら、お取り置きしておきます。連絡をしますので、1週間以内にお越しください。
- ・インターネット予約のご利用には図書館の利用者カード番号と、メールアドレス・パスワード(半角英数字・4～8桁以内)の登録が必要となります。蔵書検索ページの「メニュー」⇒「新規パスワード登録」よりご登録ください。
- ・図書館カウンターでの予約もお受けしております。



—新着案内—

ご家庭のパソコンやスマートフォンで、この他の図書・DVDソフトの新着案内、在庫状況をご覧いただけます。

【白馬村行政ホームページ→白馬村図書館→図書館カレンダー・蔵書検索・新着案内】

【一般】

書名	著者名	分類
プログラムの絵本 プログラミングの基本がわかる9つの扉	アंक	007ブ
マガギ奇談	工藤 隆雄	384ク
外国人リピーターを確実に増やすインバウンドコミュニケーション成功の秘訣	加藤 啓介	689カ
だれも知らないアンパンマン やなせたかし初期作品集	やなせ たかし	726ヤ
デトロイト美術館の奇跡	原田 マハ	Fハ
犯罪小説集	吉田 修一	Fヨ
きまぐれ星からの伝言	星 新一	918ホ
四人の交差点	トンミ・キンヌネン	993キ

【児童・絵本】

書名	著者名	分類
ただしいもちかたの絵本	WILLこども知育研究所(編・著)	590タ
あやしの保健室 1 あなたの心、くださいまし	染谷 果子	913ソ1



またおこられてん
けんちゃんは毎日かあちゃんにおこられてばかり。あるよる、おとうさんから思い出ばなしをききました。
石川 えりこ〔絵〕
分類 Eイ



ふって！ふって！バニー
本をみながら、バニーのスキーを助けてあげよう！ゆきをふらせたり、すべらせたりして、いっしょにたのしんでください。
クラウディア・ルエダ〔作〕
分類 Eル



おばあちゃんのおせち
年の暮れ。きりちゃんは、おばあちゃんのおせちづくりをお手伝いします。食文化を伝える絵本。
野村 たかあき〔作・絵〕
分類 Eノ



おばあちゃんのななくさがゆ
あすは1月7日。きりちゃんは、おばあちゃんと七草をさがしに行くことに。うまく見つかるかな？
野村 たかあき〔作・絵〕
分類 Eノ

【DVD】

おさるのジョージ 劇場版 名探偵ホームズ (宮崎 駿監督) ひつじのショー シリーズ2 vol.1	ルパン三世 カリオストロの城 バス天国 ひつじのショー シリーズ2 vol.2
---	---

DVDソフトは、一人3点まで3週間館外貸出できます(図書とあわせて一人10点まで)。お借りになりたい作品と、図書館の利用者カードをカウンターまでお持ちください。



12月～1月保健ガイド

■乳幼児健診等

会場:ふれあいセンター1階

開設日	事業名	受付時間	対象になるお子様
12月26日(月)	2ヵ月育児相談	9:30～9:45	H28年10月生
1月11日(水)	2歳歯科健診	13:00～13:15	H26年7月16日～10月生
1月12日(木)	乳児健診	9:15～9:30	H28年2月生・H28年8月生
1月19日(木)	3歳健診	13:00～13:15	H25年12月～H26年1月10日生
1月26日(木)	2ヵ月育児相談	9:30～9:45	H28年11月生

■予防接種

会場:ふれあいセンター1階

開設日	事業名	受付時間	対象になるお子様
12月21日(水)	各種予防接種	13:00～13:30	個別にご案内しています。
1月6日(金)	各種予防接種	13:00～13:30	個別にご案内しています。
1月20日(金)	各種予防接種	13:00～13:30	個別にご案内しています。

■心配ごと相談

開設日	時間	場所	相談員	お問合せ先
1月11日(水)	13:00～15:00	ふれあいセンター2階福祉相談室	司法書士 人権擁護委員 民生児童委員	白馬村社会福祉協議会 72-7230

※予約は必要ありませんので、お気軽にお越しください。

■弁護士無料法律相談(予約制)

開設日	時間	場所	相談員	お問合せ先
2月8日(水)	13:00～15:00	ふれあいセンター2階福祉相談室	金枝 真佐尋 弁護士	白馬村社会福祉協議会 72-7230

※予約が必要です。相談時間は30分ですので、相談内容を整理してお越しください。

■子育て支援ルーム

なかよし広場 時間:9:30～12:00

1歳児の広場	毎週火曜日
0歳児の広場	毎週水曜日
2・3歳児の広場	毎週木曜日

自由利用

毎週月曜日	9:30～12:00
	13:30～16:00
毎週火・水・木曜日	13:30～16:00

行事日程

月 日	行事名	対象	開始時間
1月10日(火)	もの作り	1歳児	11:20～
1月12日(木)	もの作り	2・3歳児	11:20～
1月16日(月)	月曜育児相談		10:30～
	おはなし会		11:00～
1月25日(水)	マタニティー教室① ※ふれあいセンターにて行います	妊婦・夫	10:00～

※ 12/19(月)～22(木)・・・午前中のみ自由利用で開室します。

※ 12/26(月)～1/5(木)・・・なかよし広場・自由利用はありません。

※ 新年の始まりは1/10(火)のなかよし広場(いちごグループ・もの作り)からの予定です。

■休・祝日緊急当番医表

月日	曜日	北部地区 (白馬・小谷)	大町市内	南部地区 (池田・松川)	歯 科		白馬村内薬局当番店
12月23日	金	公済堂(北沢)医院	伊東医院	はーぶの里診療所	平林歯科医院	大町市	—
12月25日	日	栗田医院	柿下クリニック	平林メンタルクリニック	いとう歯科医院	松川村	太田薬局
12月29日	木	公済堂(北沢)医院	/	/	横澤歯科医院	大町市	白馬アップル薬局 太田薬局 フジノヤ薬局
12月30日	金	しんたにクリニック	松林医院	近藤医院	にこにこデンタルクリニック	大町市	太田薬局 フジノヤ薬局
12月31日	土	白馬診療所	菊地クリニック	あづみ病院	あづみ病院	池田町	太田薬局 フジノヤ薬局
1月1日	日	神城醫院	小野医院	西森整形外科	師岡歯科	池田町	フジノヤ薬局
1月2日	月	横沢医院	平林医院	太田医院	きらり歯科医院	松川村	フジノヤ薬局
1月3日	火	小谷村診療所	横澤内科医院	若林医院	橋歯科医院	白馬村	太田薬局
1月8日	日	小谷村診療所	遠藤内科医院	松本クリニック	丸山歯科クリニック	松川村	—
1月9日	月	白馬診療所	松林医院	吉村医院	宮下歯科医院	大町市	フジノヤ薬局
1月15日	日	しんたにクリニック	菊地クリニック	あづみ病院	岡江歯科医院	松川村	フジノヤ薬局
1月22日	日	神城醫院	小野医院	はーぶの里診療所	砂田歯科医院	大町市	フジノヤ薬局
1月29日	日	横沢医院	平林医院	あづみ病院	竹内歯科医院	池田町	白馬アップル薬局



姉妹都市コーナー

静岡県 河津町



伊豆地域で初の本格トライアスロン開催

11月13日(日)、第1回河津フラワートライアスロンが開かれ、全国から344人が出場し熱戦を繰り広げました。河津町の資源と環境を活かし、地域活性化を図ることを目的とした本大会は、河津町と渋谷区トライアスロン連合の協力の下、伊豆半島で初の五輪公式距離(全長51.5kmのコース)の大会として開催されました。

あいにく、波の影響で水泳競技が中止となりましたが、選手たちは爽やかな秋晴れの下、自転車40km、ランニング10kmのコースを駆け抜けました。フィニッシュエリアでは、河津わさびで泣かせ隊の「あんバタわさこ」や、わさび丼、猪鍋やタコ蟹の味噌汁などの地元グルメが選手や来場者に振舞われ、人気を博しました。また選手には、大会名称にちなみ、カーネーションや河津バガテル公園のバラの苗が贈られ、花のまち河津をPRしました。

和歌山県 太地町



太地小学校持久走大会が行われました

平成28年12月2日(金)、太地漁港において太地小学校持久走大会が行われました。

始めに低学年の児童たちがスタートし、その後高学年が走りました。子どもたちはそれぞれ自分のペースで一生懸命に走っていました。また、漁港には、保護者や地域の人がたくさん詰めかけ、子どもたちに声援を送っていました。

有料広告欄

村政情報はホームページまたはフェイスブックでもご覧いただくことができます。

<http://www.vill.hakuba.lg.jp/>
<https://www.facebook.com/hakuba.lg.jp>

広告募集中

広報はくばおよび白馬村行政公式ホームページに掲載する広告(有料)を募集しています

*お問い合わせ 白馬村役場総務課

ケーブルテレビ白馬に関するお問い合わせは…

ケーブルテレビ白馬指定管理者：
株式会社イーアイシーコミュニケーションズ
受付時間：平日午前8時30分～午後5時30分
・加入/故障等のお問い合わせは
TEL 0261-85-0074
・取材等のお申し込みは
TEL 0261-85-0116
※地デジに関するお問い合わせは…
デジサポナビダイヤル 0570-07-0101
までお問い合わせください。

認知症の相談窓口は

地域包括支援センターです
お気軽に **72-6667** にお電話ください

白馬村の認知症サポーター数 620人
(平成28年1月現在)



編集後記

2016年も残すところ2週間あまりとなりました。2016年を思い返すと、辛かったこと、嬉しかったこと、悲しかったこと。私にとつての2016年は、本当に様々なことがありました。

また、神城断層地震から二年が経過し、11月には震災復興村営住宅も竣工となりました。現在も復興に向けて歩んでいる中ですが、皆様も2016年、また神城断層地震からの二年間を思い返されている方も多いのではないのでしょうか。

さて、そんなこんなで12月。白馬村のウインターシーズン本格スタートです。昨年は雪不足に悩まされましたが、今年はたくさん恵みの雪が降ることを願っております。

(広報編集委員H)

人口：8,931人 男：4,454人 女：4,477人 3,903世帯
(平成28年12月1日現在)

※上記の数字には、外国籍の住民・世帯数も含まれています。
住民基本台帳法の一部が改正されたことにより、外国籍の住民の皆さんも住民基本台帳に登録されることとなりました。(平成24年7月9日改正法施行)