



2017
Vol.490

7

平成29年度大北地区消防ポンプ操法大会・ラッパ吹奏大会

7月9日(日曜日)池田町あづみ病院駐車場にて、「大北地区消防ポンプ操法大会・ラッパ吹奏大会」が開催され、白馬村代表として南部分団とラッパ隊が出場しました。

大会当日は気温30℃を超える炎天下の中行われましたが、選手たちは素晴らしい技術と規律を披露していました。

大会の結果は13ページをご覧ください。

広報はくば

【特集】子育て支援	2~8
白馬村COOL CHOICE宣言	9
景観形成について	10
集落支援・白馬耳目	11

館報はくば

文化振興団体のご案内	1~2
図書館だより	3

白馬の豊かさとは何か

—多様であることから交流し学びあい成長する村—

白馬村の子育て支援



「子どもたちの幸せ育てる白馬村」

平成27年4月から、幼児期の保育や学校教育、地域の子育て支援の量の拡充や質の向上を推進する「子ども・子育て支援新制度」がスタートしました。白馬村におきましても、子育て家庭の状況や子育て支援へのニーズを把握し、新制度に対応する「子ども・子育て支援事業計画」を平成27年3月に策定し地域の実情に合った子育て支援に取り組んでいます。子どもの生存と発達が保障されるよう、子どもや子育て家庭に対し、必要な支援が適切かつ十分に提供される子ども・子育て支援を推進します。

また、平成29年4月より、0歳～18歳までの「子育て」と「教育」の一貫した支援体制の構築を図るために、白馬村教育委員会に子ども・子育て支援に関する事務を移管し、「子育て」と「教育」のワンストップサービスの提供を始めました。

白馬村は海外からの転入は増加していますが、総人口は減少傾向となっています。また、少子高齢化でもあり、出生数も平成28年度は40名余りとなりました。

「未来への光で村を輝かそう」を基本理念として、子どもが健全に育ち、親が安心して子どもを生み育てることができるように、総合的な子育て支援を行います。

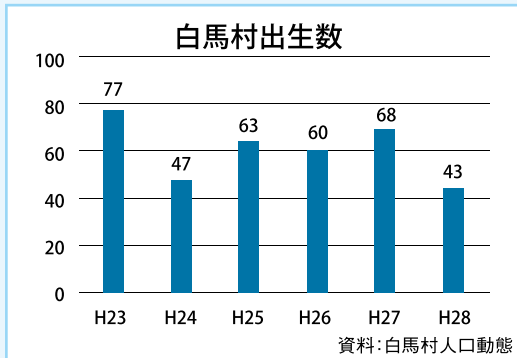

出産されるお母様へのサポート

不妊治療費助成事業

白馬村に1年以上お住まいで、不妊治療を受けたご夫婦に、10万円を限度に不妊治療費を助成します。

妊娠届・母子健康手帳の交付

医師の診察を受け、妊娠と診断された方は、健康福祉課へ「妊娠届出書」を提出下さい。「母子健康手帳」と一緒に、妊娠一般健康診査受診票をお渡しします。

妊婦一般健康診査受診票の交付

県内医療機関で妊婦一般健康診査を受診した費用の一部助成するための受診券です。

(里帰り出産などで県外医療機関で受診された場合は、償還払いとなります。)

マタニティ教室

お腹の赤ちゃんもお母さんも元気に誕生・出産ができるように、妊娠期の過ごし方や栄養について学習します。お父さんも参加できます。他のお母さんと交流ができます。

出産後のお母様と赤ちゃんへのサポート

新生児訪問

保健師や管理栄養士がご自宅にお伺いし、赤ちゃんの発育はもちろん、お母さんの様々な不安や悩みをお聞きます。

里帰り先での訪問をご希望の方はお問い合わせ下さい。

乳児一般健康診断助成事業

お子さんが、県内医療機関で受けられる乳児健康診断の助成券を発行します。助成券は新生児訪問時にお渡しします。



乳幼児健診・歯科健診

お子さんの健やかな成長を願い、乳幼児の健康診査・歯科健診を行っています。いずれも費用は無料です。お子さんの成長時期に合わせて、4カ月・10カ月・1歳6カ月・2歳・3歳・5歳を目安に実施しています。詳しい日程は子どもカレンダーをご覧ください。



眼科健診

強い近視や遠視、乱視、斜視、不同視など、お子さんの視力発達を妨げる要因を早期に発見し、治療に結びつけるため、3歳以上のお子さんに眼科健診を実施しています。

育児相談

毎月1〜2回子育て支援ルームにて育児相談を実施しています。発達・発育などの相談事などがありましたらお気軽にご利用下さい。保健師・管理栄養士が主に対応します。

発達支援事業

寝返りやハイハイをなかなかしない、動きに左右差があるなど、お子さんの運動発達に関する相談に理学療法士が応じます。(月1回)



ブックスタート

すべての赤ちゃんのまわりで、楽しく温かいひとときが持たれることを願い、1人ひとりの赤ちゃんに、絵本を開く楽しい体験と共に、絵本を手渡す活動です。4カ月健診時に絵本のプレゼントをしています。



離乳食教室

(7カ月もぐもぐの日)

口の機能に合わせた食べ方、離乳食の進め方のお話をします。また、試食しながら、お子さんの食べる様子を管理栄養士や歯科衛生士と一緒に確認し、ご相談を受けます。



予防接種

予防接種法に基づいて、定期接種に定められている9種類の予防接種を実施しています。原則、ふれあいセンターでの集団接種となります。お子さん毎に年間計画表を作成してお渡ししています。

赤ちゃんマッサージ

赤ちゃんマッサージは、赤ちゃんとお母さんが心地よい時間を過ごすための方法の一つです。ボランティアの助産師さんからご指導いただけます。親子でリラクセスしましょう。

各種手当・助成制度

子育て支援課では児童手当・児童扶養手当、住民課では福祉医療費を担当していますので、お気軽にお問い合わせ下さい。

その他、随時ご相談に対応しますので、教育委員会子育て支援課にご連絡下さい。

ファミリー・サポート・センター

白馬村社会福祉協議会では、子育て援助活動事業として、会員同士で助け合う「ファミリー・サポート・センター事業」を実施しています。

お子さんの一時預かり・軽度の病気になった時の急な預かり・産前産後、または入院時の生活サポートなど、子育てに手助けが必要な時にサポート会員がお手伝いします。

また、手助けしたい方(サポート会員)もお気軽に お問い合わせ下さい。



利用料金(1時間あたり)

*月〜土曜日 8:00〜18:00 600円

*日曜・祝日、軽度の病児預かり及び
上記時間外 700円

*交通費、その他必要費用は実費

*兄弟で利用の場合は、2人目から半額

●サービスを利用するためには、白馬村社会福祉協議会会員に登録が必要です。

(年会費1000円)

お申し込み・お問い合わせ
白馬村ファミリー・サポート・センター
(白馬村社会福祉協議会) 電話:72-7230





子育て支援ルーム

村内にお住いの乳幼児をお持ちの方が利用できる施設です。
様々な活動を行っていますのでご利用下さい。

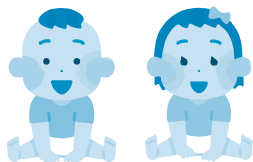

子育て支援ルーム 年間利用者数

	H27	H28
なかよし広場	1,587	1,664
一時保育	766	1,529
休日保育	227	259
自由利用	1,176	940

資料：白馬村統計
(各年度3月31日現在)



消防署見学



グリーンスポーツ

お出かけ日
2～3歳児を対象に、
年数回いろいろな所にお
出かけします。みんなで
お弁当を食べるのも楽し
みのひとつです。

乳幼児を お持ちの方への サポート



親子スイミング



親子スキンシップ体操

親子体操
白馬総合型地域スポーツクラ
ブの方により親子が向き合っ
て身体を動かす親子体操を教え
ていただいています。

なかよし広場

火曜日～木曜日の午前中は年齢別に「なかよし広場」を開設し、同年齢のお友だちと一緒に遊ぶ場を提供しています。

*火曜日：1歳児の広場

*水曜日：0歳児の広場

*木曜日：2・3歳児の広場

●なかよし広場の各年齢はその年度の
4月1日時点の年齢で分かれています。
(1年間曜日が変わることはありません)



ミニ運動会

その他
「ミニ運動会」「お父さんと遊ぼう」など、様々
な活動を行っています。
行事予定については、広報はくばの「保健ガ
イド」に毎月掲載していますのでご覧下さい。



おだんご
おいしいね



毎月開催している保育園の栄養士さんによる「おいしいもの食べよの日」また、村の管理栄養士さんによる「お昼会」ではお手製のおいしいご飯やおやつをいただいています。食についての悩み事などを話す場となっています。

また、年に数回白馬村食生活改善推進協議会の皆さんにおやきやしょうまを作っていたり、郷土食の作り方を教えていたりします。

食育活動

自由利用日(月曜日)

月曜育児相談

月曜日の午前中は保健師・管理栄養士・理学療法士による育児相談を実施しています。乳幼児の身体測定もできます。



育児相談

おはなし会

村内で活動する絵本の読み聞かせサークル「てぶくろの会」の方々に絵本や紙芝居を読んでもらいます。月1回の開催で、0歳児でも絵本の世界には興味津々、親子で楽しい時間です。



おはなしの会

子育て座談会

心理カウンセラーの先生を囲み、子育てに関する座談会を開催しています。その他にも人形劇鑑賞や音楽会を開催しています。



人形劇鑑賞

その他の自由利用

月曜日・木曜日の午後は自由利用として開放していますので、お気軽にご利用下さい。

なお、園庭はいつでもご利用できますので、大勢の方のお越しをお待ちしています。



親子音楽リズム講習会

休日保育

日曜日・祝日に就労等の理由により、家庭で保育できないお子さんをお預かりします。

利用時間

*8:30~17:00

*料金 3歳未満児 350円/時
3歳以上児 200円/時

☀4月1日現在の年齢区分で、1年間同一料金です。

一時保育

月曜日~土曜日に冠婚葬祭・就労・家族の病気等の理由により、家庭で保育できないお子さんをお預かりします。

利用時間

*月曜日~土曜日 8:30~17:00

希望により7:30~18:30まで可能です。

*土曜日はしろうま保育園にて実施します。

*料金 3歳未満児 350円/時
3歳以上児 200円/時

1週間(6日間利用)、8,000円

☀4月1日現在の年齢区分で、1年間同一料金です。

一時保育・休日保育とも、村内にお住いの満10ヵ月~就学前までのお子さんが対象です。





しろうま保育園

保護者の就労・病気・看護等の理由により家庭での保育ができない時、保護者に代わってお子さんを保育します



白馬三山

しろうま保育園は、雄大な自然の中にあり、四季折々の遊びが体験でき、春夏秋冬をしっかりと感じ取ることが出来ます。また、園外保育や直接体験を通して心身共に豊かで健全な子どもに育ってほしいと願い保育しています。



おやつづくりもするよ!



どろんこ遊びは気持ちがいいなあ

子どもの発達や関心、季節に合わせた指導計画に沿い、クラスごと、または年齢ごとに活動します。
また、園全体で活動したり、異年齢での活動もして楽しみます。

「未来を生きぬける子ども」
子どもが、生涯にわたる人間形成にとって極めて重要な時期に、生き生きと幸せに過せることを基本理念とし、人との関わりを大切に、素晴らしい自然の中で一人ひとりの成長を願って、未来に向けて生きる力の基礎を培うことを目標に保育を実践しています。

保育方針

保育目標

- 心身ともに健康な子ども
- 人やまわりへの思いやりの気持ちを持てる子ども
- 自分で遊びを発見し、遊びに夢中になれる子ども
- 感性豊かな子ども



未満児さんも元気にお散歩です。



お兄ちゃんお姉ちゃんと給食です

未満児保育は、「遊ぶ」「食べる」「寝る」の生活リズムを大切に、保護者の方に代わって毎日をごっこしています。



家庭と園が協力し合って

子どもは大人の何気ない生活の仕方、考え方、後ろ姿に影響を受けます。「家庭」と「園」がお互いの役割を認め合い、信頼し合って理解・協力の基に子どもの健やかな成長を願って手を取り合っていきましょう。心配事・悩み事がありましたら、お気軽にご相談下さい。

しろうま保育園 年齢別園児数

	H28	H29
未満児	35	46
3歳児	36	34
4歳児	44	39
5歳児	46	44
総数	161	163

資料：白馬村統計
(各年度7月1日現在)

- *保育日
平日・土曜日
- *休園日
日曜・祝日・年末年始
(12月29日～1月3日)
- *保育時間
午前7時30分～午後6時30分
(延長時間を含む)
- *入園対象児
生後10ヵ月～就学前までの乳幼児

その他のサポート

幼稚園就園奨励 費補助事業

私立幼稚園教育の振興に資するため私立幼稚園の設置者が行う授業料等の減免に対して、補助金を交付します。入園料及び授業料が補助対象となります。

詳しくは教育委員会教育課へお尋ね下さい。

眼科健診・歯科指導・食育指導

保育園・幼稚園において、眼科健診・歯科指導・食育指導を行います。保健師・歯科衛生士・管理栄養士が園にお伺いし検査・指導をします。



放課後児童クラブ

父母など家族が共に働いている家庭で、放課後や学校休業日に子どもたちで留守を過ごしている家庭のお子さんを対象に家族が働いている間、子どもたちが安全で充実した生活を送ることができるよう、児童福祉法に基づき子どもたちをお預りします。

0～18歳のお子さんを お持ちの方へのサポート

就学援助費支給事業

小・中学校の義務教育が円滑に受けられるよう、学校教育の費用にお困りのご家庭に、学用品費や給食費等の援助を行っています。ご希望の方は各学校を経由して教育委員会教育課へご提出下さい。

遠距離通学費補助事業

遠距離地域から小・中学校に通学する児童生徒の保護者に対し、通学に係る負担の軽減を図るために、補助金を交付します。詳細は教育委員会教育課へお問い合わせ下さい。

私立高等学校生徒 奨学補助事業

白馬村に住所を有する保護者で、お子さんが長野県内の私立高等学校に在籍している生徒の奨学と保護者負担の軽減を図るため、補助金を交付します。対象者には申請書を教育委員会教育課より送付します。

*開所時間

- ・平日 下校時～18時
- ・土曜日 8時30分～17時
- ・学校休業日 8時30分～18時

*休所日 日曜・祝日・年末年始等

*入所利用料 月曜日～土曜日・学校休業日を含めて月額2,300円(保険料も含む)

白馬北小学校放課後児童クラブは保健福祉ふれあいセンター3階、白馬南小学校放課後児童クラブは南小体育館でそれぞれ活動します。宿題をしたり、友だちと自由に遊んで過ごします。また、長期休業日には屋外散策や南北小学校合同で遊ぶこともあります。



子育て相談支援センター「おひさま」

一人ひとりの

お子様へのサポート

子育て相談支援センター「おひさま」が支援ルーム内に設置されています。センターでは、子どもたちが、それぞれの個性や特性を大切にしながら健やかに成長し、持っている力を発揮できるように、一人ひとりに合った育ちを応援します。



子育て相談支援センター(子育て支援ルーム内)

子育てなどの悩みをお聞きします。お気軽にご相談下さい。
子育て相談支援センター 電話：0800-99294-9650
教育委員会子育て支援課 電話：85-0738

設定された活動を通して、同世代のお友だちと一緒に楽しめます。

(あそびの教室・ミニサーキットひろば)

子育てなどいろいろな悩みについてのお話を聞き、助言をします。

(保護者相談)

保護者向けのいろいろな勉強会を開きます。

(保護者向け講座・勉強会等)

村内各機関と連携し、お子さんの支援方法を考えます。

(巡回訪問等)

健康事業への協力をお願いします。

(健診等への協力)

その他のサポート事業

相談事業

今年度より、教育委員会子育て支援課に相談員(横川伊佐子先生・久保野谷郁子先生)の2名が常駐し、お子さんに関わる相談に常時応じられるようになりました。乳幼児の子育てや小・中・高校の学校教育や家庭教育に関する悩みの相談をお受けしています。

お気軽にご相談下さい。

ひとり親家庭等日常生活支援事業

ひとり親家庭の方を対象に、保護者の病気や就労等で日常生活を営むことに支障がある場合に、家庭生活支援員を派遣します。支援員が利用者のご自宅に伺いし、食事や身の周りのお世話をしたり掃除などを行うサービスです。

ご希望の方は、子育て支援課までご連絡下さい。

今回ご紹介した子育て支援に関する取り組みの情報は「白馬村行政ホームページ」に掲載されていますのでご覧下さい。

妊娠期から子育て期にわたるまで、切れ目のない支援の充実を図ります。

子ども教育相談(電話相談)
電話：72-7830(面談もできます)

*お問い合わせは

教育委員会教育課・子育て支援課 電話：85-0738
健康福祉課 電話：85-0713



COOL CHOICE(賢い選択)宣言

〜環境にとって賢い選択をしよう〜

vol. 1

白馬村COOL CHOICE

(賢い選択)宣言

白馬村は、地球温暖化防止対策のための国民運動「COOL CHOICE(賢い選択)」に賛同し、地球温暖化対策を推進します。

白馬村は、世界に誇る山岳環境や豊かな里山環境を有し、美しい自然や景観に恵まれています。とりわけ豊富で良質な降雪に支えられた冬期の観光にとって、地球温暖化は深刻な問題であり、地域の観光や住民の生活を脅かす身近な問題として、対策に努めてまいりました。本村は、環境保全を目的とする地球温暖化対策として、国民運動「COOL CHOICE(賢い選択)」を推進し、白馬村の豊かな自然環境の保全に努めてまいります。

国民運動「COOL CHOICE

(賢い選択)」とは

COOL CHOICE(賢い選択)とは、平成27年7月から環境省が実施している、地球温暖化対策等の温室効果ガスの削減をテーマにしたキャンペーンです。



未来のために、賢い選択をしよう。

「COOL CHOICE(賢い選択)」統一ロゴマーク

クールビズやウォームビズの実施、公共の交通機関の利用、エコ家電やエコカー等の環境に優しい製品を選ぶなど、「二酸化炭素削減につながる」「製品」「サービス」「行動」などの「賢い選択」を促す国民運動です。

COOL CHOICE

(賢い選択)の具体例

1. エコカー、エコ住宅、エコ家電など環境に優しい製品を選びましょう
毎日使う家電や車など、環境に配慮されたものを選びましょう。日々の積み重ねは非常に重要です。
白熱電球からLED電球への交換により、約50%以上も消費電力を少なくできます。家計にも優しい賢い選択です。
2. エコドライブアクション、自転車を利用するようにしましょう
最初の5秒、時速20km程度がエコドライブの目安です。これにより10%程度燃費が良くなります。
ふんわりとしたアクセルにより、地球温暖化にブレーキをかけられます。
また、可能な範囲で、自転車や乗合バス等の公共交通機関を利用するよ

うに心がけましょう。

3. クールビズ・ウォームビズを導入し、適切な服装を選びましょう
機能性素材の肌着などを活用した季節にあった服装、エアコンの設定温度を17℃以上28℃以下にする、
エアコン・暖房を使用する場合ひとつの部屋に集まるなど、環境に配慮したライフスタイルを心がけましょう

4. ゴミの分別、リサイクル・リユースによって、ゴミを減らしましょう
ゴミの焼却を行う際には、温室効果ガスである二酸化炭素が発生します。ゴミを正しく分別する、リサイクルに出すなど、ゴミを減らすように心がけましょう。

白馬村では、**生ゴミ処理機等の補助制度**があります。制度も活用して環境に配慮した選択をしましょう。

COOL CHOICE(賢い選択)に関して、詳しくは環境省COOL CHOICE特設サイトをご覧ください。

COOL CHOICE

検索

お問い合わせ 白馬村役場総務課企画係
電話・721-7002

信州DC開催中

「DESTINATION」キャンペーン
○信州DC・・・

JRグループが地元観光関係者や自治体と協力し、旅行会社の協力を得ながら、全国に「信州」を旅行先としてPRする全国大型観光キャンペーンです。
長野県では7年ぶりの開催です。

キャンペーン期間

7月1日(土)〜9月30日(土)

キャッチフレーズ & ロゴマーク

基本概念(コンセプト)

信州で人生が変わる

イメージキャラクター

「アルクマ」長野県PRキャラクター

前回の信州DCがあった2010年に誕生しました。信州だけに出没する大変珍しいクマです。信州をクマなく歩き回ります。



白馬村へいらしたお客様が、再び訪れていただけるよう、地域全体で笑顔と温かい歓迎の心で「おもてなし」しましょう！



世界級リゾートへ、ようこそ。山の信州

信州DCステーションキャンペーン 2017.7.1-9.30



白馬村の景観形成くまちづくり環境色彩計画く

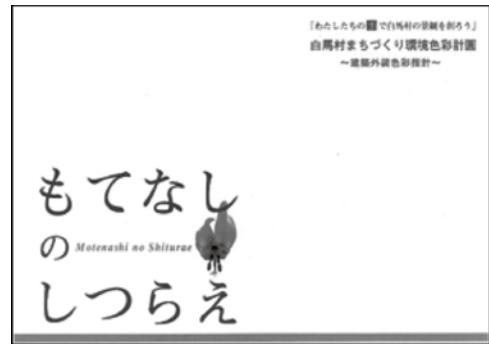

冊子『もてなしのしつらえ』

白馬村では、平成5年に長野県景観条例に定める景観形成重点地域に指定されたのを受け、独自に重点地域指導基準を設けており、景観形成住民協定締結地区の推進をしております。白馬村にふさわしい魅力的でオリジナリティーある色彩景観育成を目的として平成11年には『まちづくり環境色彩計画』を策定しました。

この計画に基いて作成した冊子『もてなしのしつらえ』では、建築物を計画されている事業者(施主)、設計・施工者及び村民の方々に活用いただけるよう、エリア別に特徴をまとめ、建物部位ごとの適する色彩範囲、及びストリートファニチャー類の色彩を、「指定色」として取りまとめられています。

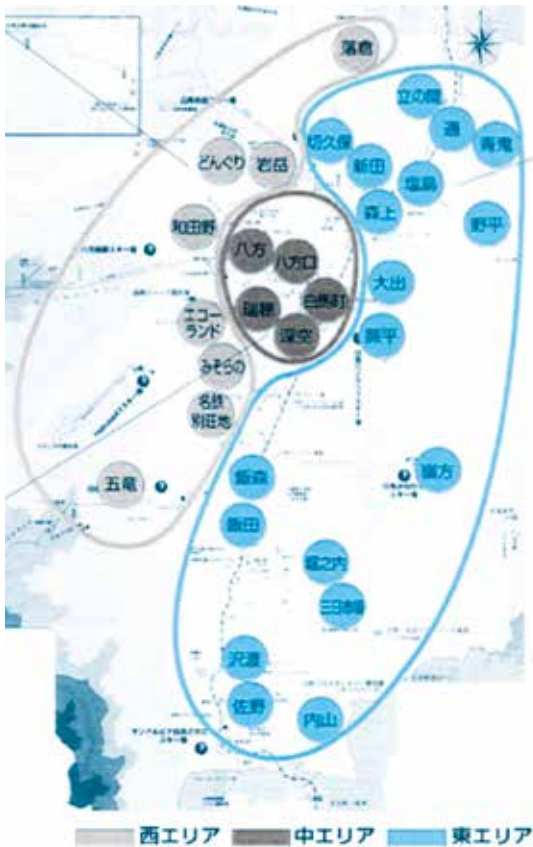

村内のエリアゾーニングマップ

また、一定規模以上の外観の変更や新たに建築物または工作物を建築する際には長野県景観条例に基づき行為の届出が必要となります。詳しくは行政ホームページまたは白馬村役場総務課企画係までお問合せください。

お問合せ 白馬村役場総務課企画係 電話：7217002

地域の〈実践知〉と大学の〈研究知〉を
融合した教育プログラム

「平成29年度地域戦略プロフェッショナル・ゼミ」 第4期受講生募集!

信州大学は、文部科学省「地(知)の拠点整備事業」の一環として、平成26年度から人材育成講座「地域戦略プロフェッショナル・ゼミ」を開講し、これまで170名を超える地域の革新的リーダーを輩出してまいりました。本年度の第4期は、過去3年間×3コース(中山間地域の未来学・芸術文化の未来学・環境共生の未来学)の成果を融合し、1つのコースとして信州各地で全18回の講座を開講します。

【講座題目】「信州の未来学く地域をつなぐローカル・イノベーター」

【講座期間】平成29年9月く平成30年2月

【募集定員】最大30名

【受講料】20000円(全18回、教材費・施設使用料等を含む)、その他交通費・宿泊等の実費は参加者負担

【申込締切】8月18日(金)

【問合せ先】

信州大学地域総合戦略推進本部

電話：0263-372075

Mail: COCpro@shinshu-u.ac.jp

HP: www.shinshu-u.ac.jp/institution/areas/



青鬼の集落。

白馬村に暮らすようになってからなぜか僕の意識の端にはつねに青鬼がある。ともっては消え、前触れもなくまたともるろうそくの灯りのように。そのろうそくに灯りがともるたび、僕は青鬼集落へゆく。

姫川に架かる通橋を渡り緩急二十ほどのカーブを上ると集落に入る。標高八百メートルに鎮守する青鬼神社を最上部に五十メートルほど下りた傾斜地間に点在する古民家群。各屋根の破風には「水」「寿」など象徴的な文字が描かれている。江戸末期まで社寺建築だけに許されていた懸魚の妻飾りの代わりに民家が考案した災禍除けの護符のようなものだ。

縫うように敷かれた細道をゆくと、いつの間にかこの集落に綴られた「青鬼の物語」に迷いこむ……。

あるとき悪行を重ねた鬼が岩戸山八合目あたりにあつた岩穴に閉じこめられた。やがて改心した鬼は人びとに善行を施す、という伝説だが、じつはその行間にはある脚注が隠れている。西暦九百年代後半、周辺地域では疫病が猛威をふるう。集落の鎮座・岩戸山には青い鬼が住んでいる

という言い伝えがあつた。その鬼がたびたび麓近くのこの集落に出没するようになった。すると時期をおなじくして疫病は影を潜め、災禍が繰り返されることはなかつたという。奇跡は周辺地域にも知れ渡り、人びとは青鬼を神聖な土地と崇めた。毎年九月、霧降宮切久保諏訪神社で執り行われる『七道祭り』において七道が被る七面のうち三面を青鬼集落が司る伝統からもその歴史的重みを知ることができる。(青鬼集落保存会会長・降籙氏談)

青鬼神社参道に敷かれた約二百五十段の石段を下り、白馬山麓を一望できる集落の高台に立つと、普請を終え山から戻ってきた集落の人たちに出逢つた。まるで時間軸にずれが生じたかのような静かな行進だつた。白馬三山からの斜光を受け琥珀色に輝くその後ろ姿に僕は思った。青鬼集落の人たちはあの青鬼の子孫かもしれない。

ふと『今昔物語』に飛騨白川谷(白川郷)にまつわる記述があつたことを思い出した。……当地に投宿した僧侶が猿崇り神と戦い打ち負かしその住処すべてを焼いた。その後僧侶は還俗し娘と暮らす。

才気煥発な元僧侶の働きで当地は繁栄した……。絶えることなく観光客が訪れ多忙な世界文化遺産地の運命を選択した白川郷に古の残照を見ることはできない。一方、青鬼堰を滔滔と流れる清水のように「善良なる青鬼」御善鬼様」伝説と共に慎ましかな暮らしが今も深呼吸する青鬼集落。

すでに琥珀色の斜光は過ぎ白馬三山からさきよう最後の陽光が届く。青鬼特有の薄紫色した薄暮の灯明が集落を包む頃。細道を歩く人の姿は小さく家々には小さな灯りがともる。静寂の片隅からかすかに暮らしの音が漏れてくる。あの青鬼たちも兜造りの家へと帰つたのだろうか。濃い紫色に変色したアスファルト道をゆつくりと下りながらルームミラーに映る集落の輪郭を眺め思った。悠久の歴史の流れには「発展」と「衰退」の分岐点が存在する。しかし必ずしもそのアン

トニムは成立しない。なぜなら「持続」という選択肢があるからだ。現代の青鬼たちはその道を歩んでいるのだろうか。「暮らしの美は心の美をつくる」白馬村には宝物があつた。(了)

ご挨拶

集落支援員

かずいし 石 佐藤

六月一日より白馬村役場総務課付き『集落支援員』に就任しました。『集落支援員』の主な仕事は小規模集落の支援を中心に白馬村を構成する三十の行政区を側面的に支援する活動です。普請の手伝い、空き家対策、公民館活動の企画作り、そして地区事業へのアイデア提供等々。いわば、便利業。だと自負しております。

約三十年間の出版社勤務(編集・記者)を経て、昨年十月、家族会議全員一致のもと(妻と大型犬一頭)と共に移住しました。今まで世界各国に点在する山岳リゾートや観光都市を取材。ときに家を借り長期滞在もしてきました。白馬村は世界有数の生活拠点、理想郷だと確信しております。そして白馬村のため拙なるキャリアが微力ながらもお役に立つよう努力させていただきます。

(今号より、コラム「白馬耳目(はくばじもく)」を連載させていただきます。集落支援員として各地区を訪問し耳目したことを綴る拙文です。ご一読いただけますと幸いです。)

【職員募集】

平成30年4月採用 北アルプス広域連合職員

北アルプス広域連合では、次の職員を募集します。

■職種・募集人数

一般事務(初級) 若干名
土木技師(初級) 若干名

■勤務先

一般事務(次のいずれか)
・北アルプス広域連合事務局
・養護老人ホーム「鹿島荘」
・介護老人保健施設「虹の家」
・一般廃棄物中間処理施設「北アルプスエコパーク」(建設中)
土木技師
・北アルプス広域連合事務局

■受験資格

①大町市・北安曇郡内に居住しているか、実家を離れているが採用後に定住できる人
②高校卒業程度の学力を有する人
③昭和58年4月2日から平成12年4月1日までに生まれた人

■採用日 平成30年4月1日

■受験申込

▽提出方法 申込書等に必要事項をご記入の上、郵送または

直接、北アルプス広域連合事務局総務課総務係へ提出してください。

詳細については募集要領をご確認ください。

募集要領、申込書等は、直接受け取りのほか、郵送請求やホームページでも入手できます。
<http://www.kita-alps.omachi.nagano.jp/>

▽受付期間
平成29年8月7日(月)～9月8日(金)

午前8時30分～午後5時15分
平日のみ

■一次試験

▽期日 平成29年10月15日(日)
▽試験内容

一般事務
教養試験、事務適性検査、一般性格診断検査、作文試験(800文字程度)
土木技師
教養試験、専門試験、事務適性検査、一般性格診断検査、作文試験(800文字程度)

■二次試験

▽期日 平成29年11月下旬
一次試験合格者にお知らせします。

お問合せ 北アルプス広域連合事務局総務課総務係
電話：026112216764

7月、8月の「くるくるリサイクル」開催日

7月19日、8月16日(水) 13:30～14:30
A・コープ白馬店ハピア駐車場南側にて

集める種類は資源ごみ(フタマーク、紙マーク、新聞、ダンボール、ペットボトル、アルミ缶、布類等)

白馬あーす隊より

「村税の納期限について」

7月及び8月納期限の村税は左記のとおりです。

□座振替にされている方は7月25日、8月25日にそれぞれ引き落としとなりますので、前日までに残高の確認をお願いします。

なお、□座振替又はクレジットカードによる納税をご希望される方は税務課までお問い合わせください。

7月	
7/25	固定資産税 第2期 国民健康保険税 第2期
8月	
8/25	村県民税 第2期 国民健康保険税 第3期

お問合せ 白馬村役場税務課
電話：8510712

工事等による交通規制の状況をお知らせします

ご迷惑をお掛けしますが、ご理解、ご協力をお願いします。

交通規制一覧表 ※この他にも小規模・短期間のもが発生することがあります

路線	区域	規制内容	規制終了予定日	規制時間	迂回路
県道 白馬美麻線	土合橋～大町市(美麻)境	片側通行止	2017年9月15日	9:00～17:00(解除日あり)	無
国道 148号	滝沢橋(佐野、沢渡)	片側交互通行 大型車は通行止	2017年10月31日	終日(解除日あり)	有 オリンピック道路及び、工事区間西側仮設道路

お問合せ 白馬村役場建設課 電話：85-0724

入札結果

業務名	入札(見積)日時	場所	落札者	落札決定額	入札(見積)業者	随意契約の場合は相手方の選定理由
平成29年度 白馬中学校校内NW放送設備購入業務	平成29年5月1日	白馬中学校	株式会社マルマツ大町営業所	2,881,440円	株式会社 マルマツ大町営業所	地方自治法施行令第167条の2第1項第6号に該当するため
平成29年度 白馬南小学校及び北小学校校内ネットワーク構築工事	平成29年5月26日	白馬南小学校・白馬北小学校	株式会社マルマツ大町営業所	2,484,000円	株式会社電算(辞退) サスナカ通信工業株式会社 株式会社 マルマツ大町営業所	
平成29年度 白馬南小学校及び北小学校パソコン教室等リプレイス業務	平成29年5月26日	白馬南小学校・白馬北小学校	株式会社マルマツ大町営業所	4,302,720円	株式会社電算(辞退) サスナカ通信工業株式会社 株式会社 マルマツ大町営業所 有限会社 北福島(辞退) 有限会社 明寿堂	



白馬村・大北ポンプ操法大会が開催されました。



消防団員が消火技術の向上並びに初期消火に必要な技術を身に付けるため、特に反復訓練の必要なものを選定してその操作及び取扱いの基本を定めたものが「消防ポンプ操法」であり、操法を通して団員として消防活動に必要な「心・技・体」の基本を養うものでもあります。

【大北ポンプ操法大会】

第1部 ポンプ車操法の部				
1位	池田町			
2位	小谷村			
3位	松川村			
4位	大町市			
5位	白馬村			
第2部 小型ポンプ操法の部				
1位	池田町			
2位	小谷村			
3位	白馬村			
4位	大町市			
5位	松川村			
喇叭吹奏の部				
1位	大町市			
2位	白馬村			
3位	池田町			
4位	小谷村			
5位	松川村			

【白馬村ポンプ操法大会】

第1部 ポンプ車操法の部				
1位	南部分団			
2位	中部分団			
第2部 小型ポンプ操法の部				
1位	南部分団A			
2位	中部分団A			
3位	中部分団B			
4位	南部分団B			
5位	北部分団			
放水競技の部				
1位	南部分団D			
2位	北部分団A			
3位	南部分団C			

7月は社会を明るくする運動の推進月刊です。



※社会を明るくする運動とは…すべての国民が犯罪や非行の防止と罪を犯した人たちの更生について理解を深め、それぞれの立場において力を合わせ、犯罪のない地域社会を築こうとする全国的な運動です。

7月3日(月)「第67回社会を明るくする運動」白馬・小谷地区推進大会が小谷村で開催され、約150名が参加しました。「犯罪や非行を防止し、立ち直りを支える地域のチカラ」をスローガンに、推進月間である7月に毎年小谷村と交互に開催をします。

今年是小谷村が会場で大北薬剤師会副会長、西村彦一さんの基調講演と信濃雅楽会の演奏が行われました。

お問合せ 白馬村役場 住民課住民係 直通：85-0715



参加者募集

あなたも白馬ウイング21ホールで演奏してみませんか 「My music in HAKUBA Wing21」

～ 第3回 はつゆきコンサート ～

音楽活動に係る皆さんへの演奏機会の提供を通じ、白馬村及び近隣の皆さんが、より身近に音楽に触れられる地域づくりを目的として今年もコンサートを開催することとなりました。多くの方のご参加をお待ちしております。

開催日時

平成29年12月2日(土)
午後2時開演予定

会場

白馬村ウイング21ホール
会場の詳細は白馬村行政HP
公共施設 ウイング21でご確認下さい。

募集内容

クラシック (ピアノ・器楽・声楽)
個人・アンサンブル(但し、生音での演奏に限ります。)
1ステージ20分前後

募集組数

6組を予定しています。

募集対象

白馬村及び近隣地域出身・在住・ゆかりのある方。
白馬村地域文化振興に貢献する意欲があること。(プロ・アマは問いません。)

ピアノ1台以外の演奏に必要な楽器及び伴奏者・譜めくりの方を演奏者の方で手配をお願いします。
出演料、参加費等はありませんが参加に関わる費用は、参加者の負担となりますので宜しくお願います。
広報活動、チケット印刷等は主催者側で行います。参加者には招待券20枚(当日入場料は500円を予定)を進呈します。

募集期間

平成29年8月1日～8月31日
当日のスケジュール等は調整の上、9月中旬までにご連絡差しあげます。

(応募者多数の場合は事務局にて調整させていただきますので、ご希望に添えない場合もございます。ご了承ください。)

応募方法

白馬村役場ホームページ内ウイング21ページ、もしくは白馬村教育委員会生涯学習スポーツ課窓口までご連絡ください。

主催

ウイング21ホール友の会

共催

白馬村教育委員会

お申込み・お問合せ 長野県北安曇郡白馬村大字北城 7025

白馬村教育委員会内ウイング21 友の会事務局 電話：85-0726 FAX：85-0723

「法定相続情報証明制度」が始まりました

平成29年5月29日(月)から、全国の法務局において、各種相続手続に利用することができる「法定相続情報証明制度」が始まりました。

この制度は、法定相続人が誰であるのかを登記官が対外的に証明するものです。利用に当たっては、法務局に亡くなられた方の出生から死亡までの戸籍等を提出していただくこととなります。そして、この制度を利用することで、各種の相続手続(相続登記や預金の払戻し等)において、戸除籍謄本等の代わりに提出することが可能となり、複数の手続を同時に進められ、時間短縮につながるメリットがあります。

是非、ご利用ください。詳しくは、法務局ホームページ又は長野地方方法務局へお問合せください。

※相続手続が必要となる書類は、各機関で異なりますので、必要な書類は提出先となる各機関にご照会ください。

お問合せ 長野地方法務局 電話：026-235-6645

75歳以上の後期高齢者医療の保険証をお持ちのみなさん!!

平成29年8月1日より保険証がかわります。

桃色から橙色になります。

新しい保険証は、7月下旬までに役場から一人ひとりに郵便で発送します。

必ず、ご確認ください。

詳細は広報はく

ば8月号にも掲載

致します。



お問合せ先 白馬村役場 住民課住民係 直通：85-0715



「介護予防・日常生活支援総合事業」について

「総合事業って？」…広く住民が地域で交わり支え合う仕組みづくりをする事業です。

超高齢化社会を迎えた日本社会において、社会全体で支えるという理念のもと、2000年に介護保険制度が誕生しました。この制度では、介護を必要とする人が必要なサービスを自由に選択できるようになりました。その後2006年の改正では、「介護予防給付」「地域包括支援センター」が新設され、その後の改正で更に「地域包括ケア」が提唱されています。

今回の制度改正は、住民にとっても行政にとっても、これまでにない《発想の一大転換》が必要となる内容です。社会保障費の大幅な増大が予想されるなか、限られたお金を有効に活用し、制度を持続可能なものとし、専門性が必要な介護はしっかりと専門職・事業者が支え、日常生活支援は、できるだけ住民やボランティアの主体的な互助活動で支えていくことというものです。

住民による「地域づくり」の活動推進の為に、白馬村では「生活支援コーディネーター」を配置し、協議体を設置しました。組織のメンバーは地域住民や行政・サービス事業者などです。今後話し合いの会を重ね、白馬村の独自性や地域の特性をより生かした仕組みづくりを進めていきます。



お問合せ 白馬村地域包括支援センター 電話：72-6667 Fax：72-7001

介護保険制度改正のお知らせ 〈高額介護サービス費の基準額が変わります〉



○介護保険サービスを利用してお支払いいただく利用者負担額には、月々の上限額が設けられています。1か月に支払った利用者負担額の合計が上限額を超えたとき、超えた分が払い戻されます。上限額は利用者本人、世帯の収入状況等により、下表のようになります。このうち、「世帯のどなたかが市町村民税を課税されている方」の上限額が8月から見直しになります。なお、申請手続きについては変わりなく、これまでどおりとなります。

対象となる方	平成29年7月までの負担の上限(月額)	平成29年8月からの負担の上限(月額)
現役並み所得者に相当する方がいる世帯の方	44,400円(世帯)	44,400円(世帯)
世帯のどなたかが市町村民税を課税されている方	37,200円(世帯)	【見直し】44,400円(世帯) ※同じ世帯のすべての65歳以上の方(介護保険サービスを利用していない方を含む)の利用者負担割合が1割の世帯に年間上限額(446,400円)を設定(3年間の措置)
世帯全員が市町村民税を課税されていない方	24,600円(世帯)	24,600円(世帯)
前年の合計所得金額と公的年金収入額の合計が年間80万円以下の方等	24,600円(世帯) 15,000円(個人)	24,600円(世帯) 15,000円(個人)
生活保護を受給している方等	15,000円(個人)	15,000円(個人)

お問合せ 北アルプス広域連合 介護福祉課 庶務係 電話：22-7196





「肢体不自由って何!？」

シリーズ 障がい福祉ってなんだろう No.4

○あなたに知ってほしいこと

肢体不自由とは、四肢（上肢・下肢、体幹（腹筋、背筋、胸筋、足の筋肉を含む胴体の部分）が病気や怪我で損なわれ、長期にわたり歩行や筆記などの日常生活活動に困難が伴う状態をいいます。原因としては、先天的なもの、事故による手足の損傷、あるいは脳や脊髄等の神経に損傷を受けてなるもの、関節等の変形からなるものなどがあります。

一口に肢体不自由といっても、障がいの部位や程度によってかなり個人差があります。例えば、右足に障がいがある場合、左半身に障がいがある場合、あるいは両足、全身の運動動作が不自由という場合もあります。また障がいの程度も、日常生活動作にさほど困難を感じさせない程度から、立ったり歩いたりなどの動作に支障があるため杖や車いすや義足などを必要とする程度、日常動作に多くの介助が必要など様々です。



○こんな人と困っています

・車いすを使っている人
・こんなことに困っています。

○十分なスペースがなかったり、ちょっとした段差などがあるために移動することができないことがあります。

・高いところにある物や床にある物などを取ることが困難です。
・ATMや自動販売機など、正面から向き合うと足が入らず使えないです。
・脊髄損傷の場合、手足が動かないだけでなく、感覚もなくなり、体温調節が困難です。
・脳性麻痺の方の中には、発音の障がいに加え、顔や手足などが自分の思いとは関係なく動いてしまうため、自分の意思を伝えにくい方もいます。

・障がい者駐車スペースが空いていないため、利用できないことがあります。
・食べること、飲み込むことが困難（摂食嚥下障がい）の方には、食べ物にトロミをつけたり、細かく刻むなどの加工が必要です。また、外食時にはハサミなどの貸し出しがあると助かります。

○こんな配慮をお願いします

・困っているときは、声をかけてみましょう。
・さりげなく、どんな手助けが必要か尋ねてみてください。望まれる方法で対応すること

○が大切です。

※合理的配慮の提供例
・車いす利用者のために、段差に携帯スロープを渡す。
・高いところに陳列された商品を取って渡す。
・列に並んで順番を待つことが難しいときには、列から外れて順番を待てるようにする。
・脊髄損傷などにより体温調節が損なわれているときには、エアコンなどの室温調節に配慮する。

・本人の意思を十分に確認しながら書類の記入やタッチパネルの操作などを代行する。
・子ども扱いしないようにしましょう。
・言葉がうまく話せない人に対して、子どもに対応するような接し方をしないようにしましょう。
・聞き取りにくい場合は確認するようにしましょう。
・言葉がうまく聞き取りにくいときは、分かったふりをしてそのままにするのではなく、聞き直すなどをしてきちんと内容を確認するようにしましょう。



お問い合わせ先 白馬村役場健康福祉課福祉係 電話：85-0713

県民向け手話講座(入門編)を開催します。

長野県に住んでいる人に向けて、聴覚障がいや手話に対する理解の促進を図るとともに、県民に対し、身近な場所で手話取得の機会を提供することに、手話の普及を推進していくことを目的としています。

長野県では昨年、手話言語条例が制定され、今後は県全体で手話の普及を進めていきます。今回は手話の歴史からあいさつ・簡単な日常会話に関する手話言語など手話を知らない人でも入りやすい内容となっておりますので、少しでも手話に興味のある方の申し込みをお待ちしております。

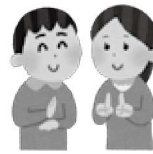

- ・開催日時・場所(大北圏域)
第1回：平成29年7月29日(土)午前10時～12時 大田市総合福祉センター2階 大会議室
申込締切：平成29年7月20日まで
- 第2回：平成29年9月1日(金)午後1時30分～午後3時30分 小谷村役場2階 201会議室
申込締切：平成29年8月15日まで
- 第3回：平成29年11月8日(水)午後1時30分～午後3時30分 池田町総合福祉センター2階 大会議室
申込締切：平成29年10月18日まで
- 第4回：平成29年11月17日(金)午後1時30分～午後3時30分 大田市総合福祉センター2階 大会議室
申込締切：平成29年11月1日まで
- ・内容
(1)手話の歴史・聴覚障がい者について
(2)あいさつ・簡単な日常会話に関する手話単語を学ぶ
- ・参加費：無料
- ・参加資格：高校生以上の者
- ・定員：概ね20名(申込順 ※開催場所により変動有)
- ・申込方法：役場健康福祉課及び白馬村社会福祉協議会の窓口(備付けの「参加申込書」に必要事項を記入の上、FAXまたは郵送にて大町保健福祉事務所福祉課にお申込みください。

詳細は下記にお問合せください

大町保健福祉事務所福祉課福祉係 (山崎・太田) 〒398-8602 大町市大町 1058-2 大町合同庁舎内
TEL：0261-23-6508 (直通) FAX：0261-23-6509 E-mail：omachiho-fukushi@pref.nagano.lg.jp
お問合せ 白馬村役場健康福祉課福祉係 電話：85-0713



シリーズ「今なぜ糖尿病なのか？」④そもそも糖尿病って？

今回のテーマ「2型糖尿病をほりさげたい」

今回は血糖の上がる要因のおハナシ。



さて、前回2型糖尿病の原因の多くが「生活習慣の乱れ」が原因であるというお話をしました。

2型糖尿病は適切な食事指導と運動、薬の内服やインスリン注射などで治療します。2型糖尿病は最も一般的な糖尿病で、10人に9人以上はこのタイプです。若い人でも発症する場合がありますが、40歳を過ぎてから発症する場合はほとんどです。

「糖尿病」ときくと「肥満でしょ？」とか「糖の字があるし糖の食べ過ぎでしょ？」と思う方がいらっしやるかもしれませんが、それはとてもシンプルに直接的な関係がありますが、糖尿病は食

- 生活などの環境因子と体質(遺伝)の組み合わせで起こると考えられています。
- ではどんな人が糖尿病になりやすいのでしょうか。
- (あてはまる項目にチェックをしてみてください)
- ほとんど運動をしない
 - 車に乗る機会が多い
 - 食べる量が多い
 - 甘いお菓子、せんべいをよく食べる
 - 野菜をあまり食べない
 - 外食や飲み会が多い
 - 食後2時間以内に寝る

- 困ったことに、この「天秤」は人によって形や性質が違うので、元々どっちかに傾きやすくできてたりもするんです。
- このバランスを知るためには、自分のカラダをよく知ることが大事です。でも自分の天秤の性質は目には見えません。
- 一番簡単な方法は普段から自分の「体重」や「血圧」の変化を知ること。「血糖」などに関しては、健康診断も上手に利用してほしいです。
- 食事や睡眠の時間が不規則
 - 太っている
 - 高血圧である
 - 血のつながった家族に糖尿病の人がいる
 - 40歳以上である
 - 精神的ストレスが多い
- 沢山あてはまる方はご自身の生活を見直してみるといいかもしれませんね。
- 糖尿病は重症化するまで自覚症状がほとんどないのが恐ろしいところ。
- 次回「いつのまに？糖尿病の自覚症状」へつづく

白馬村では平成29年度 特定健診・各種がん検診を行っております。

知りたくなったら健診へ！

自分のからだのコト...
知りたくない？

白馬村では平成29年度 特定健診・各種がん検診を行っております。

お問合せ 白馬村役場健康福祉課健康づくり係 電話：85-0713



2017 No.1

(第144号)

Entrance Ceremony

REPORT CHANNEL



白馬
高校

HAKUBA HS



北村桂一校長の式辞を緊張して聞く新入生

4月7日(金)入学式が、白馬高校体育館で行われました。

今年度の入学者数は、A組普通科40名(男子15名、女子25名)、B組国際観光科34名(男子22名、女子12名)の入学者を迎え入れることができました。特に国際観光科では、ベトナム、北海道、埼玉、東京、新潟、愛知、大阪、広島、長崎、鹿児島各県から18名の入学がありました。入学式では、埼玉県出身の女子生徒が新入生代表宣誓をおこないました。

来賓をお迎えして厳粛な雰囲気の中で、普通科、国際観光科それぞれの新入生は、緊張した表情で入学式に臨みました。



4月10日(月)、新入生歓迎会が行われました。

新入生を温かく見守る上級生と緊張感漂う新入生の初めての対面式でもあります。学校生活や、委員会活動、クラブ活動等を自らの言葉で生き生きと語る先輩方の前向きな堂々たる姿勢に、1年生は驚きを隠せないようでした。新たな高校生活が、白馬のここから始まるんだという期待にあふれた1年生の目はとても印象的でした。

喫茶店でアルバイト？

いいえ！ 英語の授業なんです！！

4月24日(月)、英語の実習授業として、八方スキー場の近くの「Lion Cafe」のご協力のもとに、外国の方を実際に迎え入れる接客授業が行われました。各種メニューの注文は勿論のこと、道案内から幼い子供への応対まで、これまで学んだ英会話の実践の場所としてまたとない教育の場となりました。



白馬高校 <http://www.nagano-c.ed.jp/hakubahs>

TEL 0261(72)2034 (代表)

白馬山麓環境施設組合 白馬高校支援係(白馬村役場内) TEL 0261(72)5000(内線1178)





Selamat dating ke

インドネシアからの学生交流
Selamat dating ke Hakuba!
(ようこそ 白馬へ!)



「様々な国の生活や文化を理解し、自国を見つめなおすことでさらに視野を広げる」このような実践教育を重んずる白馬高校には沢山の外国の方々との交流があります。5月8日(月)は午前中、インドネシアから43名の学生との交流会が行われました。

両国にとって、お互いに第二言語となる英語を使つてのコミュニケーションは勿論、お互いの言語を覚えようと真剣にかつ楽しく取り組んでいる姿が印象的でした。



グローバル講演会



5月12日(金)元全日本サッカー代表監督の岡田武史さんをお迎えして、生徒や保護者に向けた座談会形式で講演をしていただきました。人間誰もも持っている、その能力を発揮できずにいる遺伝子は、あらゆる過酷な体験を通じて活性化させてあげれば、必ずそこから生まれる「ひらめき」というものがある。そしてそれは信じられない、とてつもない力を生み出すことができるが、まずその過酷な体験を挫折せず、乗り切ることができるように、常に不断の努力をおしまないことだというお話を、ユーモアを交えて語っていただきました。具体的な方法として、自分の夢や目標ができたなら、まず細かく、今日自分のできるところから始めることにより、一歩ずつ確実に近づくことができる。自分の好きなことなのだから努力なんて当たり前。とお話されるその経験談と内容に、生徒も私達も本当に心打たれました。講演会が終わっても生徒達の質問は途切れることなく、なんとかか人生を生きるヒントをいただこうと一言も漏らすまいと必死に耳を傾けている生徒がとても印象的でした。保護者の方々にも「すばらしい講演会でした」「世界を知っている人間はやはり違うね」と沢山のお褒めの言葉をいただきました。

春期クラスマッチ

結果

	男子	女子	総合
1位	2A	3A	2B
2位	2B	2B	2A
3位	3B	3B	3B

5月26日(金)クラスマッチが行われました。男子がサッカー、女子はバレーボールで日頃のクラスの団結を競い合い、各クラスとも真剣に取り組んでいました。



はくば

2017.7.18

Vol. **480**

白馬村公民館

館長 横川 秀明

Tel.0261-85-0726

Fax.0261-85-0723

◆文化振興団体のご案内

●新日本婦人の会白馬支部

分 野 平和を追究する民主団体。会の目的にそって会員の要求で活動します。

活動日、活動場所

①親子リズムりんご小組

月曜日 10時～11時30分

飯田公民館ホール

②親子リズムあお虫組

月2回 10時～11時30分

飯田公民館ホール

③プール小組

月2回 14時～15時

森上B&Gプール

④リフォーム小組

月2回 10時～15時

落倉会員宅

問合せ 高橋英子

080・5405・0275

新日本婦人の会は1962年、いわさきちひろさんや平塚らいてうさんなどの呼びかけで結成した全国に県本部がある団体です。国連にも認証されたNGOです。毎週機関紙を発行しています。白馬支部は2012年、創立50周年の年に結成されました。会の5つの目的にそって、会員の要求に基づいて活動しています。現在3つの班があり、4つの小組活動をしています。ぜひいっしょに活動しましょう。

新聞の読者も募集しています。



●白馬編物同好会

活動日 毎月第2・4火曜日

13時～16時

活動場所 役場多目的研修施設、和室

問合せ 山崎明子

72・5901

編み物同好会は少人数ですので個々に先生と相談しながら好きなデザインに取り組み仕上がった時はうれしいものです。どうぞ毎月第2・4火曜日多目的和室にいらしてください。

●白馬CLS

分 野 コーラス

活動日 毎週火曜日

19時30分～21時

活動場所 役場多目的研修施設

問合せ 柏原則子

72・2411

歌が好きなら誰でも参加できる合唱団。「歌によって生き方を創造する」歌を楽しんでいます。

●Y's Ballet School

活動日 毎週月・水・木・金曜日

活動場所 ウイング21、

役場多目的研修施設、

ふれあいセンター

問合せ 相澤百合

080・1161・5751

●着付けサークル和(なごみ)

活動日 毎月第2火曜日

14時～16時

活動場所 ふれあいセンター和室

問合せ 山本智美

090・4368・4485

自分で気楽に簡単に着物を着付けお出かけしたり、楽しんでみたい方、一緒に楽しみましょう！



●水彩画白馬友の会

分野 水彩画

活動日 4月～11月 第3火曜日

8時30分～16時

問合せ 矢口緑

72・3682

山岳画家の山里寿男先生に指導していただきます。現在会員は10人です。白馬の美しい自然を楽しく描いてみませんか

●白馬民謡同好会

活動日 毎月第3木曜日

19時～21時

活動場所 ボランティアルーム

問合せ 矢口文子

090・7906・6002



●染の会

活動日 月曜日

13時30分～15時30分

活動場所 農業体験実習館

問合せ 矢口文子

090・7906・6002

●拓本と表装同好会

分野 拓本と表装

活動日 毎月第2・4木曜日

9時～12時

活動場所 ウイング21

問合せ 杉本仁彦

72・6669

自分で書いた書、絵、拓本を自分で掛け軸に仕立てています。



●手話サークル雪ぼっこ

分野 学習手話

活動日 毎週金曜日

活動時間 月のうち1・2週

13時30分～15時

3・4週

19時30分～21時

活動場所 ふれあいセンター

問合せ 太田洋子

75・2205

(FAX71・8014)

手話や、聞こえについて学びましょう。身近な知り合いや、お客様に聞こえのお手伝いができるかもしれません。



●白馬ランニングクラブ

活動日 毎週月曜日

19時～20時30分

活動場所 北部グラウンド

問合せ 成富孝行

090・8742・5841

ウォーキングから始めたい初心者の方からマラソン完走を目指すアスリート志向の方まで幅広いランニング愛好者、社交の場です。ナイターのグラウンドで一緒に汗を流しましょう。



◆第59回村民運動会のお知らせ

9月3日(日曜日)に、白馬スノーハープにて伝統の第59回村民運動会を開催いたします。

村民運動会は普段は中々会うことができない地区や世代を越えた貴重な交流ができる機会です。

今年度も紅白2チームに分けて対抗戦で行います。紅白のチーム分けや詳細な競技内容は8月に新聞折り込み等で広報いたします。

◆第3回はつききコンサート出演者募集のお知らせ

12月2日(土曜日)に、白馬村ウイング21にて第3回はつききコンサートを開催いたします。

音楽活動に係る皆さんへの演奏機会の提供を通じ、白馬村及び近隣のみなさんが、より身近に音楽に触れられる地域づくりを目的とします。詳細な内容は本誌の14ページに掲載しております。多くの方のご参加をお待ちしております。



図書館の おやすみ	・月曜日 祝日 ・毎月 最終金曜日(館内整理休館日) →祝日と重なる場合、休館日が変更となります。 ・その他 やむを得ず、臨時休館・臨時閉館する場合があります。
図書館の 開館時間	午前9時～午後6時

○休館日のお知らせ

(色がついてる日が休館日になります。)

月	火	水	木	金	土	日
7月24日	7月25日	7月26日	7月27日	7月28日	7月29日	7月30日
7月31日	8月 1日	8月 2日	8月 3日	8月 4日	8月 5日	8月 6日
8月 7日	8月 8日	8月 9日	8月10日	8月11日	8月12日	8月13日
8月14日	8月15日	8月16日	8月17日	8月18日	8月19日	8月20日

—特設コーナー案内—

「信州山の日」にちなんで、白馬岳に関する図書を集めたコーナーを作りました。
身近な山の、新しい魅力をさがしてみませんか？



—新着図書案内—

ご家庭のパソコンやスマートフォンで、この他の図書・DVDソフトの新着案内、在庫状況をご覧いただけます。

【白馬村行政ホームページ→白馬村図書館→図書館カレンダー・蔵書検索・新着案内】

【一般・郷土】

書名	著者名	分類
孤独死大国 予備軍1000万人時代のリアル	菅野 久美子	368カ
熊が人を襲うとき	米田 一彦	489マ
下肢静脈瘤 最新の日帰り治療できれいな足を取り戻す	広川 雅之(監修)	493カ
セスキプラスαでピカピカ!激落ち掃除術	赤星 たみこ(講師)	597ア
ミステリ国の人々	有栖川 有栖	902ア
ファイト Muhammad Ali Fight	佐藤 賢一	Fサ
男尊女子	酒井 順子	914サ
信州を元気にする注目企業15社 人、技、志で伸びゆく信州の企業たち	第一企画(編)	N335シ
日暮れの記 「信濃デッサン館」「無言館」拾遺	窪島 誠一郎	N914ク

【絵本・児童書】

書名	著者名	分類
恐竜キャラクター超大百科 ふさふさ恐竜大紹介!	平山 廉(監修)	457キ
ジュニアのためのボルダリング実践テク上達バイブル	小山田 大(監修)	786ジ
つまんないつまんない	ヨシタケ シンスケ	Eヨ



ちゅうちゅうたこかいな
数え歌ののってつぼの中から現れたのは、たこ。次に出てくるのは…?

新井 洋行〔作〕
分類 Eア

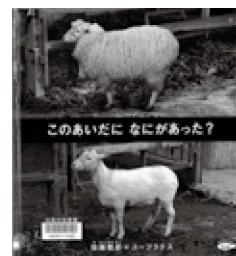

このあいだになにがあった?
並んだ2枚の写真から、間に起こった出来事を推理する、好奇心をくすぐる写真絵本。

佐藤 雅彦ほか〔作〕
分類 Eコ

【CD】

和波孝禧50歳記念コンサート「上げ雲雀」	祈り～Blessing～ (ヴィオラ演奏:今井 信子)
グリーンスリーヴズによる幻想曲 (ヴィオラ演奏:松実 健太)	ラ・カンパネッラ (ピアノ演奏:東 誠三)
Music from Norfolk (ヴァイオリン演奏:安芸 晶子)	和波孝禧と仲間たち
バッハ 6つの無伴奏チェロ組曲 (チェロ演奏:林 峰男)	和波孝禧&いずみごうフェスティバルオーケストラ

CD・DVDソフトは、一人3点まで3週間館外貸出できます。(図書とあわせて一人10点まで)
お借りになりたい作品と、図書館の利用者カードをカウンターまでお持ちください。

7～8月保健ガイド

■乳幼児健診等

会場:ふれあいセンター1階

開設日	事業名	受付時間	対象になるお子様
7月27日(木)	7ヵ月もぐもぐの日	9:45～10:00	H28年11月～12月生
8月1日(火)	乳児健診	9:15～9:30	H29年3月・H28年9月生
8月4日(金)	1歳半健診	13:00～13:15	H27年12月～H28年1月生
8月10日(木)	2歳歯科検診	13:00～13:15	H27年2月16日～5月生
8月22日(火)	2歳相談	9:15～9:30	H27年5月生
8月31日(木)	2ヵ月育児相談	9:30～9:45	H29年5月生・6月生

■予防接種

会場:ふれあいセンター1階

開設日	事業名	受付時間	対象になるお子様
7月21日(金)	各種予防接種	13:00～13:30	個別にご案内しています。
7月28日(金)	日本脳炎 第2期(小学4年生)	13:00～13:45	
	二種混合 第2期(小学6年生)		
8月2日(水)	日本脳炎 第2期(小学4年生)	13:00～13:45	
	二種混合 第2期(小学6年生)		
8月3日(木)	日本脳炎 第2期(小学4年生)	13:00～13:45	
	二種混合 第2期(小学6年生)		
8月9日(水)	各種予防接種	13:00～13:30	
8月18日(金)	各種予防接種	13:00～13:30	

■弁護士無料法律相談(予約制)

開設日	時間	場所	相談員	お問合せ先
8月9日(水)	13:00～16:00	ふれあいセンター2階 ボランティアルーム	帯金 康祐 司法書士	白馬村社会福祉協議会 72-7230

※予約が必要です。相談時間は30分ですので、相談内容を整理してお越しください。

■人権・心配ごと相談

開設日	時間	場所	相談員	お問合せ先
9月6日(水)	13:00～16:00	ふれあいセンター2階 ボランティアルーム	人権擁護委員	白馬村社会福祉協議会 72-7230

※予約は必要ありませんので、お気軽にお越しください。

■子育て支援ルーム

なかよし広場 時間:9:30～12:00

1歳児の広場	毎週火曜日
0歳児の広場	毎週水曜日
2・3歳児の広場	毎週木曜日

自由利用

毎週月曜日	9:30～12:00
	13:30～16:00
毎週火・水・木曜日	13:30～16:00

行事日程

月日	行事名	対象	開始時間
7月24日(月)	月曜育児相談		10:30～
7月30日(日)	お父さんと遊ぼう		10:00～12:00
8月7日(月)	月曜育児相談		10:30～
	おはなし会		11:00～
8月21日(月)	月曜育児相談		10:30～
8月24日(木)	おいしいものたべよの日	2・3歳児	11:20～
8月29日(火)	おいしいものたべよの日	1歳児	11:20～

■休・祝日緊急当番医表

※8月14日・15日・16日…盆休み 8月17日…自由利用となります。日程をご確認の上、ご利用ください。

月日	曜日	北部地区 (白馬・小谷)	大町市内	南部地区 (池田・松川)	歯科			白馬村内薬局当番店
7月22日	土	栗田医院	—	—	—	—	—	—
7月23日	日	神城醫院	野村クリニック	平林メンタルクリニック	あづみ野歯科	松川村	0261-62-2332	フジノヤ薬局
7月29日	土	しんたにクリニック	—	—	—	—	—	—
7月30日	日	しんたにクリニック	大町協立診療所	近藤医院	オクハラデンタルクリニック	大町市	0261-23-0500	フジノヤ薬局
8月5日	土	白馬診療所	—	—	—	—	—	—
8月6日	日	小谷村診療所	伊東医院	西森整形外科	いいざわ歯科医院	大町市	0261-23-7050	—
8月11日	金	横沢医院	柿下クリニック	太田医院	小谷歯科医院	小谷村	0261-82-2762	—
8月12日	土	神城醫院	—	—	—	—	—	—
8月13日	日	公濟堂(北沢)医院	遠藤内科医院	あづみ病院	小田切歯科医院	池田町	0261-62-3134	—
8月19日	土	横沢医院	—	—	—	—	—	—
8月20日	日	栗田医院	松林医院	若林医院	金子歯科医院	大町市	0261-23-2200	太田薬局
8月26日	土	小谷村診療所	—	—	—	—	—	—
8月27日	日	しんたにクリニック	菊地クリニック	松本クリニック	市立大町総合病院	大町市	0261-22-0415	フジノヤ薬局
9月2日	土	公濟堂(北沢)医院	—	—	—	—	—	—
9月3日	日	公濟堂(北沢)医院	小野医院	吉村医院	柏原歯科医院	白馬村	0261-71-1182	—
9月10日	日	神城醫院	平林医院	あづみ病院	平林歯科医院	大町市	0261-22-1149	フジノヤ薬局
9月17日	日	横沢医院	横澤内科医院	はーぶの里診療所	いとう歯科医院	松川村	0261-62-8880	—
9月18日	月	小谷村診療所	野村クリニック	平林メンタルクリニック	横澤歯科医院	大町市	0261-22-1343	—
9月23日	土	白馬診療所	大町協立診療所	近藤医院	にこにこデンタルクリニック	大町市	0261-23-5612	フジノヤ薬局
9月24日	日	栗田医院	伊東医院	あづみ病院	あづみ病院	池田町	0261-61-1168	太田薬局



姉妹都市コーナー

静岡県 河津町



消防ポンプ車規律やタイムを競う

2年に一度開催される県消防協会賀茂支部消防操法大会が6月11日、南伊豆町差田グラウンドで行われました。ポンプ車操法の部に第6分団(下佐ヶ野、湯ヶ野、大鍋、小鍋)、小型ポンプ操法の部に第10分団(下峰、上峰、逆川)が出場しました。選手たちは4月24日から約1カ月半に渡る訓練を重ね、全力を尽くし健闘しました。

小型ポンプ操法の部で河津町が優勝、最優秀選手に指揮者^{むらくしひろちか}村申弘親さん=上峰=と2番員^{やまぐちよしてる}山口芳輝さん=逆川=が選ばれました。

和歌山県 太地町



～くじらに会える 海水浴場を開催します!～

平成29年7月10日(月)から8月21日(月)までくじらに会える海水浴場を開催します。

この催しは、平成20年に開始してから今年で10年目を迎えます。毎年たくさんの方々にお越しいただき、太地町の夏の一大イベントとなっています。

1日2回くじらが海水浴場内を自由に泳ぐので、くじらが間近に寄ってきたり、運が良ければくじらと一緒に泳いだりすることができます。機会があればぜひお越しください。

有料広告欄

村政情報はホームページまたはフェイスブックでもご覧いただくことができます。

<http://www.vill.hakuba.lg.jp/>
<https://www.facebook.com/hakuba.lg.jp>

広告募集中

広報はくばおよび白馬村行政公式ホームページに掲載する広告(有料)を募集しています

*お問い合わせ 白馬村役場総務課

ケーブルテレビ白馬に関するお問い合わせは…

ケーブルテレビ白馬指定管理者:
株式会社エーアイシーコミュニケーションズ
受付時間: 平日午前8時30分～午後5時30分
・加入/故障等のお問い合わせは
TEL 0261-85-0074
・取材等のお申し込みは
TEL 0261-85-0116
※地デジに関するお問い合わせは…
デジサポナビダイヤル 0570-07-0101
までお問い合わせください。

認知症の相談窓口は

地域包括支援センターです
お気軽に72-6667にお電話ください

白馬村の認知症サポーター数620人
(平成29年1月現在)



編集後記

どんよりとした梅雨が明けて、白馬にも高く青い空の広がる夏が訪れようとしています。先日、知人から一足早くトマトやキュウリなどの夏野菜をいただきました。見事に実ったそれらを見ていると、それだけで元気をもらえるような気がします。作業や外出の多い季節です。体調を崩さないように、大地の恵みをいっぱいを受けて、皆さんが充実した日々を送れるようお祈りしています。

(広報編集担当 鷺澤、広報編集委員 M)

人口: 8,822人 男: 4,397人 女: 4,425人 世帯数: 3,888世帯
(平成29年7月1日現在)

※上記の数字には、外国籍の住民・世帯数も含まれています。
住民基本台帳法の一部が改正されたことにより、外国籍の住民の皆さんも住民基本台帳に登録されることとなりました。(平成24年7月9日改正法施行)