



# 広報はくば



長野県白馬高等学校

贈 平成三年度卒業生一同

2019 **3**  
Vol.510

3月1日(金曜日)に長野県白馬高等学校で卒業証書授与式が挙行政され、3年生70人が新たな決意を胸に次の一步を歩み出しました。  
 今年の卒業生が入学した3年前は、国際観光科が新設され、白馬村・小谷村が白馬高校の運営・経営に参画するなど、白馬高校が新たな歩みを踏み出した年でした。白馬での経験を活かして、次のステップでもがんばってください。卒業生・保護者の皆さん、ご卒業おめでとうございます。

### 広報はくば

- 長野県議会議員選挙…………… 2～3
- 白馬村ホームページリニューアル…………… 4～5
- 図書館有識者会議…………… 6～7

### 館報はくば

- 古文書講座・白馬里山道中報告…………… 1
- 白馬村公民館 来年度のごあんない…………… 2
- 図書館だより…………… 3

白馬の豊かさとは何か  
 —多様であることから交流し学びあい成長する村—

4月7日(日曜日)は

# 長野県議会議員一般選挙の投票日です

告示日3月29日(金曜日)、投票日4月7日(日曜日)

今後の県政に大きな影響を与える大切な選挙です。皆さんそろって投票に行きましょう。

**投票日●4月7日(日曜日) 時間●午前7時から午後8時まで**

## 投票権は18歳以上

若者の意見や考えを政治に届きやすくするため、公職選挙法が改正され、選挙権年齢が「20歳以上」から「18歳以上」に引き下げられました。有権者全員が政治や選挙に関心を持ち大切な一票を投じましょう。

なお、今回白馬村では選挙権年齢が引き下げられてから初めての長野県議会議員一般選挙となります。

## 白馬村で投票できる人

今回の選挙で投票できる人は選挙人名簿に登録されている次の人です。

●年齢 投票日に満18歳以上の人。(平成13年4月8日までに生まれた人)

●住所 平成30年12月28日以前から引き続き白馬村にお住まいの方で、長野県議会議員一般選挙の選挙人名簿に登録されている方。

## 住所移転の届出をされる(された)方

▽白馬村から県内へ転出される(された)方  
平成30年12月29日以降に白馬村から転出される(された)方は、白馬村の投票所での投票になります(ただし、白馬村の選挙人名簿に登録されている必要があります)。また、最寄りの市町村で発行される「引き続き長野県内に住所を有する旨の証明書」の提示が必要となります。県外へ転出された方は投票できません。

▽白馬村に転入された方  
白馬村への転入届を平成30年12月29日以降に提出された方は、転入前の住所(選挙人名簿登録)地の市町村で投票することになります。(平成30年12月29日以降に県外から転入された方は投票できません。)

## 期日前投票

投票日当日に仕事や旅行、レジャー、冠婚葬祭等の用務がある場合、選挙期日前であっても、選挙期日と同じ手続きにより投票を行うことができます。

## ●場所及び時間

白馬村社会福祉ふれあいセンター1階  
作業室  
午前8時30分～午後8時

## ●期間

3月30日(土曜日)～4月6日(土曜日)

●持ち物  
投票所入場券

## 不在者投票

### 滞在先の市区町村での投票

仕事先、旅行先などで村外に滞在している場合、白馬村以外の市区町村選挙管理委員会ですら投票ができます。

### ①投票用紙の請求

「宣誓書(兼請求書)」に必要事項を記入し、白馬村選挙管理委員会まで請求してください。(直接当事務局にお越しただき請求することもできます)

### ②投票用紙受領後の注意点

告示日後に、「投票用紙」不在者投票封筒(内・外)「不在者投票証明書」を郵便書留で送付しますので、受け取り

れましたら左記の期間(早急に)最寄りの市区町村の選挙管理委員会へお出かけください。

このとき、先に投票用紙等に記入したり、「不在者投票証明書」を開封すると無効になってしまいますのでご注意ください。「投票用紙」等と共に送りする投票方法の説明に従って投票してください。

### ③最寄りの市区町村での投票

期間及び時間：期日前投票と同じです。

(場所・時間については各市区町村の選挙管理委員会へお尋ねください)

### ④投票用紙の返送

投票手続の済んだ投票用紙は市区町村の選挙管理委員会が白馬村へ返送します。この投票用紙は、投票日当日、閉鎖時刻までに定められた投票所に到着しなければなりません。郵送には日数がかかりますので、請求や投票の手続きはお早めにお願います。

### 病院や老人ホームなどの投票

指定病院・指定老人ホームなど、都道府県の選挙管理委員会が不在者投票施設に指定した施設や法令で定められた施設(監獄など)に入院・入所中であれば、その施設で不在者投票ができます。

投票用紙などの請求は、施設の長を通じて行いますが、自分で直接請求することもできます。

### 郵便等による投票

身体障害者手帳などをお持ちの方は、



左記に該当する場合、自宅などで投票できません。

※この制度を利用して投票するためには、あらかじめ「郵便等投票証明書」の交付を受けなければなりません。交付申請の際には、左記の手帳を提出していただく必要がありますので、まずは選挙管理委員会までお問い合わせください。

※「郵便等投票証明書」の交付を受けた方からの投票用紙等の交付請求期限は、平成31年4月3日(水曜日)までとなります。

●郵便等による不在者投票の対象者

▽身体障害者手帳の交付を受けている人  
 \* 両下肢・体幹・移動機能の障がい(1級又は2級)

\* 心臓・腎臓・呼吸器・膀胱・直腸・小腸の障がい(1級から3級)

\* 免疫・肝臓の障がい(1級から3級)

▽戦傷病者手帳の交付を受けている人

\* 両下肢・体幹の障がい(特別項症から第2項症)

\* 心臓・腎臓・呼吸器・膀胱・直腸・小腸・肝臓の障がい(特別項症から第3項症)

▽介護保険の被保険者証の交付を受けている人

\* 要介護5

●代理記載制度の対象者(代理人が投票用紙に記載することが出来る人)

▽身体障害者手帳の交付を受けている人

\* 上肢または視覚の障がい(1級)

▽戦傷病者手帳の交付を受けている人

\* 上肢または視覚の障がい(特別項症から第2項症)

入場券

長野県議会議員一般選挙の入場券で、告示日又はその翌日に発送します。

選挙公報

長野県議会議員一般選挙の選挙公報の配布は、4月5日までに区長を通じて各世帯に配布しますので、お手元に届かない方、郵送を希望される方は選挙管理委員会までお問い合わせください。

白馬村役場村民ホールに備えて置くほか、長野県選挙管理委員会ホームページ <https://www.pref.nagano.lg.jp/senkan/kensei/soshiki/soshiki/kencho/senkyo/senkyo/index.html> でもご覧になれますのでご利用ください。

投票所

第9投票所は「新田公民館」の建替え工事が竣工したため、昨年の長野県知事選挙及び白馬村長選挙にて使用した「切久保公民館」から変更となっております。ご自身の投票所を確認のうえ、ご来場ください。

第1投票所	白馬村保健福祉ふれあいセンター	白馬町・深空・八方口・大出・蕨平・嶺方
第2投票所	塩島基幹センター	森上・塩島・通・立の間・青鬼・野平
第5投票所	白馬村農業体験実習館	飯田・飯森・めいてつ
第6投票所	沢渡公民館	内山・佐野・沢渡
第7投票所	堀之内地区高齢者支え合いセンター	三日市場・堀之内
第8投票所	八方文化会館	八方・和田野・山麓
第9投票所	新田公民館※	新田・どんぐり・切久保・落倉
第10投票所	瑞穂農業生活改善センター	瑞穂・エコーランド・みそら野

※投票所は昨年の長野県知事選挙及び白馬村長選挙と変更になっています

○春からの新生活に伴い住所の移転をされる皆様へ

進学や就職などで引っ越しされる方は、原則、現在住んでいる寮・アパート等が住所地になります。

住所の異動がある方は、住民基本台帳法に基づき、転出・転入の手続きをする必要があります。上下水道やごみ処理、道路・公園の整備などの役割は、住んでいる市区町村が担っています。住民票は、こつした行政サービスや選挙人名簿への登録などにつながる大切な情報ですので、忘れずに手続きをしましょう。

Q.引っ越したら、どこで投票できるの？

A. 新住所に引っ越してから3カ月経過していれば、新住所地で投票できます！ただし、住民票を移していることが条件です。

※詳しくは前述の「住所移転の届出をされる(された)方」をご覧ください。

Q.引っ越して3カ月経たずに選挙があるとき、投票できないの？

A. 引っ越し前の住所地(旧住所地)に3カ月以上住んでいたのであれば、旧住所地で投票できます！

※詳しくは前述の「住所移転の届出をされる(された)方」をご覧ください。

Q. 旧住所地へ行けない場合はどうしたらいいの？

A. 「不在者投票制度」を活用できます！

※詳しくは前述の「住所移転の届出をされる(された)方」及び「不在者投票」をご覧ください。

Q. 引っ越したら(住民票を移したら)、地元の人には出席できないの？

A. 地元の「成人式」に出席できません！白馬村では、白馬中学校の卒業生に対してご案内を出させていただきます。



# 白馬村 ホームページ 10年ぶりリニューアル!!

平成20年にリニューアルして以降、10年ぶりに白馬村行政公式ホームページがリニューアルされます。新ホームページの公開は4月1日を予定しています。

現在のホームページは、バナーやアイコンが多くレイアウトされており、初めてホームページを訪れる方には、どこに何が掲載してあるのか分かりにくい印象もあったかと思えます。リニューアル後のホームページは、ページ上部にカテゴリーとして情報をまとめて情報の検索性を高めています。また、画像や色彩は白馬村の雄大な山岳景観をイメージし、白馬村らしさや、白馬村の自然の素晴らしさを感じられるデザインとしました。

ここでは、新しいホームページの特色についてご紹介します。

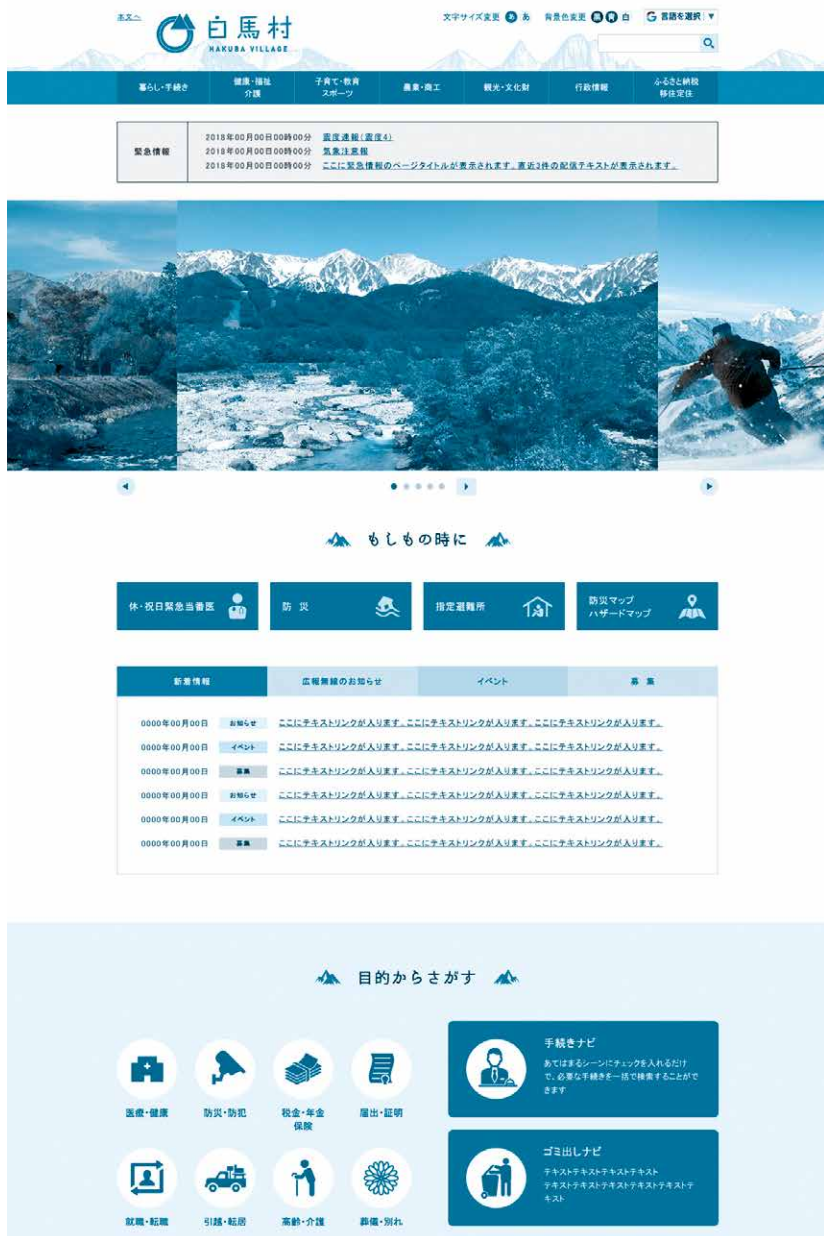

△新ホームページのイメージ画像

## リニューアルのポイント!!

### ウェブアクセシビリティの向上

新しいホームページは、ウェブアクセシビリティ(障がい者や高齢者を含め、誰もがホームページなどで提供されている情報や機能を障害なく利用できること)に配慮し、国が示している基準「JIS X 8341-1:2016」に対応したレベルにアクセシビリティを向上させています。

例えば、文章の表記を視覚障がいのある方がインターネットの閲覧に用いる「音声読上げソフト」に対応した表現・スタイルに統一するなど、誰もが安心して利用できるホームページを目指します。

### 情報発信の強化

白馬村ホームページに掲載されたお知らせなどの情報は、白馬村子育て支援アプリ「おひさまメモリーズ」や広報紙アプリ「マチイロ」などにも連携して掲載されます。スマートフォンアプリで、白馬村ホームページの更新情報が即座に確認いただけます。





△ゲートページのイメージ画像

## ゲートページ

ホームページに訪れた目的に合わせて「行政情報(白馬村役場)」「観光情報(白馬村観光局)」「英語ページ」に誘導するためのゲートページを設置します。村内の方、観光客の方、外国語圏の方など、その人に合わせた情報提供を目指します。

また、ゲートページには白馬村を代表とする画像を大きく表示し、白馬村のイメージや景色・自然の素晴らしさを感じてもらえるデザインにしています。

## 英語ページ・自動翻訳機能

新ホームページには、複数言語への自動翻訳機能に加え、ネイティブ翻訳による英語ページも整備しました。情報は外国籍の方等に関連するものを選択して掲載、アイコンで視覚的にシンプルで分かりやすい情報発信を目指します。

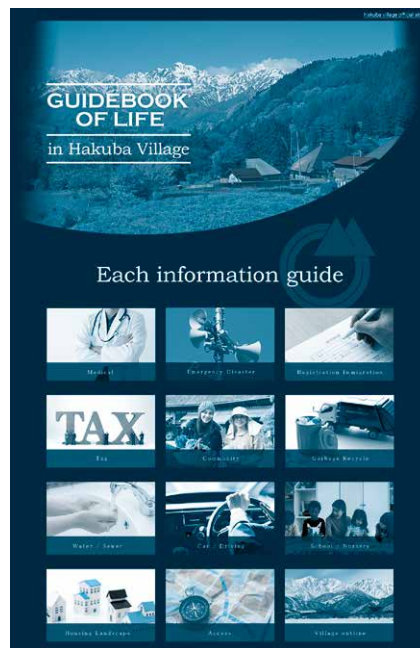

△英語ページのイメージ画像

## 手続きナビ・ゴミ出しナビ

「手続きナビ」では、多岐に渡る申請手続きを、妊娠・出産や引越など、ライフイベントをチェックするだけで、必要となる申請や手続きを一括で検索することができます。

「ゴミ出しナビ」では、ゴミの出し方、分別方法など、キーワードや50音で気になるゴミ毎に検索ができます。



△「手続きナビ」「ゴミ出しナビ」イメージ画像

## リニューアルに伴う注意点

ホームページのURLが一部変更になります。

白馬村ホームページトップのURL

(<http://www.vill.hakuba.lg.jp/>)は変更

ありませんが、トップページ以外のページをブックマークされている方は、トップページをブックマークしていただくか、再度ブックマークの設定をし直していただく必要があります。

また、検索サイトから検索された場合など、旧ページが検索されてしまい、お探しのページが見つからないケースがあります。大変ご迷惑をお掛けしますが、新ページが反映されるまでしばらくお待ちください。

・新ホームページへの切り替え作業は、4月1日の業務中に行う予定です。切替作業に伴い、ホームページに繋がりにくい状況や切替作業の時間が前後する可能性があります。

・本記事の画像は開発中のものであり、文言など変更される場合があります。

これからも、暮らしに必要なお知らせやイベント情報などを随時更新していきます。リニューアルされたホームページを、ぜひ一度ご覧ください。

また、新しいホームページに対するご意見やご要望などございましたら、下記のご連絡先で随時受け付けております。皆さまのご意見お待ちしております。



# 図書館等複合施設の建設に向けた検討(7)

## 第4回有識者会議を開催しました

2月13日(水曜日)に第4回となる有識者会議を開催しました。  
 これまでの議論を振り返りながら、基本構想に盛り込む要素について、有識者の皆様に議論していただきました。議論の内容を抜粋してお伝えします。

\*会議資料・会議録は行政ホームページに掲載しておりますので、ご参照ください。



第4回有識者会議の様子



富山委員

地域の資料について、保存期間や保存場所が明確になっていない。新たな図書館複合施設では、資料の活用まで含めて検討してほしい。



糸賀会長

スキーや山岳、長野冬季五輪等に関する資料は、白馬を知る上で貴重な資源となる。



中澤委員

音楽・楽譜は世界の共通言語であり、新たな交流を生み出すことも期待されるため、活用を検討してほしい。



糸賀会長

音楽やアートなどを通じた言葉の壁を越える交流は、新たな施設でも積極的に試みてほしい。



山内委員

人口規模等から、図書館で1200㎡、子育て支援施設で800㎡程度とのことであるが、マンガ図書館やアートスペースなどで村外から人を呼び込もうと思うと、さらに500㎡程度は必要となる。



糸賀会長

あらゆる機能を取り入れる選択肢もあるが、全てが中途半端な施設になる可能性もあるため、機能の取捨選択は慎重に検討する必要がある。



大日方委員

海外からのお客様も含めて、多くの人が利用する「駅」の機能も活用できるあり方を検討してほしい。



糸賀会長

駅の中に図書館の分館を設置する自治体も増えてきている。駅で本を借りたり返したりすることを希望する利用者も考慮しても良いのではないか。



松沢副会長

予算規模・施設規模を踏まえて「利用しやすい図書館機能」を基本に考えなければならぬ。その上で、村内外の人々が集まるコミュニティ機能も考えていくことが望ましい。



糸賀会長

複合施設の柱となる「交流」という観点

において、図書館程最適な場所はない。本や雑誌、新聞を読むために多世代が集まる。音楽やアートも交流手段となる。交流を生み出す仕掛けと席の配置も重要である。



奥田委員

複合施設の整備によって、村として何を目指すのか。



糸賀会長

図書館として「知る」、「学ぶ」ということが主体となるはずであるが、本を借りて返すだけの所ではなく、館内ですっかり「調べ」、十分な満足感を持ち帰っていただく「滞在型の施設」を目指さなければならぬ。



岡田委員

コンセプトの設定は重要。ワークショップで出されたインキュベーション(創業支援)機能や、アート分野では芸術祭やフェスティバルの開催を検討してほしい。

さらに、司書や学芸員などの専門家を育成すること、東京五輪に合わせて駅舎等を活用したPRイベントなどを展開できれば、潜在的な人材の掘り起こしや村民と観光客の顔の見える関係づくりにつながるのではないかと。





糸賀会長

機会を捉えてイベントを開催することは、新たな複合施設の方向性を村民や観光客に示し、関心を高めることにつながる。



山内委員

複合施設の方針に併せて、マンガを選書することは可能。床面積にかかわらず、地域に縁のある著者の作品や、スキーや山岳など白馬に関連するものを設置できる。



糸賀会長

他の自治体では、図書館施設において曜日単位で各診療科の往診や健康チェックを実施している例がある。気軽に訪れる図書館で医療や健康の相談をしようという仕組みを取り入れてみるのは良いことである。

さらに、家庭医学や医学書の情報を図書館司書が調べ文献等を提供するサービスを行う図書館が増えている。病について自身も家族も知ること、相談・受診の際の質が高まることが期待されている。

法律相談や教育相談など他の分野も同様で、事前に図書館で知識を得てから相談することは効率的である。

「知る」、「学ぶ」、「集む」ことで新たな施設の利便性や有効性を感じてもらうことが目的となる。



松沢副会長

建設場所については、非常に重要な問題であるため、検討及び合意形成のプロセスを丁寧に進めてほしい。



奥田委員

図書館に頻繁に行くことが難しい人たちのために、ネットワークシステムで予約ができ、その書籍を家の近くまで配達するなど、今以上の貸出サービスの充実を検討してほしい。



糸賀会長

予約した本を受け取ったり、返却できなかったりする「サテライト・ライブラリ」を村内に複数個所設置するのも1つの方法である。それが学校や公共施設であっても良い。学校図書館を利用すれば、学校司書とも繋がりができ、村の図書館と学校図書館との連携の実現も可能となり、白馬村独自の新しい図書館サービスができるのではないだろうか。都市部では実現不可能なサービスを、ぜひ白馬村で実現してほしい。

(\*欠席…多田委員)

### ■有識者の紹介



【図書館】  
糸賀 雅児 会長  
慶應大学名誉教授



【子育て】  
多田 千尋 委員  
東京おもちゃ美術館 館長



【音楽】  
中澤 宗幸 委員  
㈱日本ヴァイオリン 創業者



【山岳】  
松沢 貞一 副会長  
㈱白馬館 代表取締役社長



【アート】  
岡田 勉 委員  
スパイラルシニアキュレーター



【マンガ】  
山内 康裕 委員  
マンガナイト 代表



【教育】  
奥田 純子 委員  
北陸大学経済経営学部助教



【交通】  
大日方 悦夫 委員  
JR 東日本 白馬駅長



【検討委員会】  
富山 正明 委員  
白馬村図書館検討委員長

4月号において、策定した基本構想の概要をお伝えする予定です。

来年度は、基本構想を基に、運営や財源等の観点から実現可能性を考え、取り入れる機能や施設、建設候補地、官民連携を含めた運営体制等について検討し、基本計画を策定します。

新たな図書館等複合施設に関するご意見やご不明な点がございましたら、お気軽にご連絡ください。



# 平成31年度 松川端粗大ごみ・リサイクル物集積場開設のお知らせ

4月から11月末まで松川端粗大ごみ・リサイクル物集積場を下記のとおり開設します。

リサイクル物の分別方法や、テレビ・エアコン・洗濯機・冷蔵庫などの家電リサイクル法対象機器の処理料金は、「ごみ・リサイクル物の分け方・出し方早見表・ガイドブック」をご覧ください。

〔開設時間〕

午前9時～正午

〔開設日〕

月	日	月	日
4月	14日・28日	8月	25日
5月	12日・26日	9月	8日・22日
6月	9日・23日	10月	13日・27日
7月	28日	11月	10日・17日・24日

〔処理料金の参考価格〕※一例です。

今年度より、粗大ごみ処理業務は業者直営となります。

また、下記の粗大ごみ処理料金は、買取相場の変動や消費税率の改定により変わるため、あくまでも参考価格です。

品目	料金	
金属以外の複合素材が付着していないものに限る アルミサッシ、アルミホイール、椅子、犬用ゲージ、ハウス用パイプ、発電機、給湯器、刈払機、脚立、はしご、タイヤチェーン、灯油タンク、スチールホイール、スチールキャビネット	無料	
保温ポット、座布団、長座布団、スコップ、桶、樽、バケツ、ポリタンク(20ℓ以下)、衣装箱、タイヤ(一輪車・自転車)、ラケット、アイロン、消火器(中身が入っていないもの)、電気カミソリ、バッテリー、カメラ、ゴルフクラブ、その他類似の小物類	350円	
椅子、一輪車(遊具・運搬用)、加湿器、ガスコンロ、換気扇、掃除機、米びつ、こたつ板、照明器具、食器乾燥機、炊飯器、洗浄便座、扇風機、電話機、トースター、ファンヒーター、電気ポット、ベビーチェア、ホットプレート、マッサージ器、ミキサー、ジューサー、ミシン(卓上型)、物干し竿、湯沸かし器、ラジカセ、ストーブ	600円	
カーペット、こたつ、座椅子(1人用)、自転車、じゅうたん、スーツケース、スキー板、スキー靴、スノーボード板、スノーボード靴、スノーダンプ、スピーカー、畳(1畳未満)、机・テーブル(長辺90cmまで) タンス棚類(高さ+幅の合計200cmまで)、電気毛布(敷布)、電子レンジ、布団、ウレタンマットレス、ビデオデッキ(DVD・CDなど)、ベビーカー、よしず、プリンター	850円	
ガラス、陶磁器、焼却灰(豆炭・練炭・薪の灰に限る、袋30ℓ程度)	1,000円	
オートバイ、車椅子、ソファ(1人用スプリング入り)、食器洗い機、ステレオセット(卓上型)、洗面化粧台、畳(1畳)、タンス、棚類(高さ+幅の合計350cmまで)、机(長辺90cm超)、電気カーペット、流し台、ベッド(マットレスは別途)、パソコン(ブラウン管は別途)、ブラウン管式ディスプレイ、ミシン(足踏み式)、ワープロ、磁気布団(マットレス)	1,600円	
オルガン、電子ピアノ、マッサージチェア、ソファ(スプリング入り、2人掛け以上)、給湯器(貯湯式)、スプリングマットレス(ダブル)、電動シニアカー、電動車椅子、介護用電動ベッド、耐火金庫(家庭用卓上型)	4,200円	
木くず・生木(1㎡当たり)	4,800円	
廃プラスチック類・マルチ(1㎡当たり)	7,200円	
混合廃棄物(1㎡当たり)	7,200円	
ホイール無しタイヤ	普通車まで	300円
	中型車用	1,200円
	大型車用	2,400円
ホイール付きタイヤ	普通車まで	360円
	中型車用	1,800円
	大型車用	3,600円

※今年度より、小型家電製品など金属以外の複合素材が付着している金属類は、買取相場の下落等により有料となります。

※上記以外の品目については、同種・類似品の料金が適用されます。

※上記は、1個・1台・1本・1足・1枚の料金です。

※持込み時に種類ごとに分けられていない場合は、混合廃棄物の料金となります。

※小型家電(小型で電気や電池を使う器具)は、白馬山麓清掃センターで無料回収しています。



## 北アルプスエコパークでの「可燃性粗大ごみ」の受入れについて

粗大ごみで、焼却できるごみ(可燃性粗大ごみ)は、北アルプスエコパークに直接持込むことができます。

### 【受入れ可能なごみの例】

布団、カーペット類、家具類、草・枝木類、プラスチック製品

### 【注意事項】

- ・直径5cm以上、長さ180cm以上の枝木や厚さ・太さが5cm以上の部材がある家具など。
- ・長さ50cm未満で、厚さや太さが5cm未満に細かくして、指定ごみ袋に入れた場合は「燃えるごみ」として出せます。

### 【処理料金】

200円/10kg

### 【お問い合わせ】

北アルプスエコパーク ☎ 0261-85-5311

お問合せ 白馬村役場 住民課環境衛生係 電話:0261-85-0715





# 雑排水汚泥の汲取りについて

1. 汲み取り料  
1ℓにつき 23円

2. 申込先  
大町市 (有)山田商会  
☎23-4446 (申込専用)

3. 受付日時  
平成31年度の申込み受付は、平成31年3月25日(月曜日)から開始します。

・月曜日～金曜日 午前8時～12時、午後1時～5時  
・土日祭日及びお盆休み・正月休みは留守電になります。  
・年内申し込みは11月末まで(積雪状況により変更有)。

## 4. 作業実施日

申し込み後概ね1カ月前後で汲取り作業を実施します。  
※汲取り作業開始日は、残雪の状況によっては多少前後しますが概ね4月中旬を予定しております。

## 5. 請求方法について

白馬村役場住民課より郵送にてご請求いたします。

お問合せ 白馬村役場 住民課環境衛生係 電話：0261-85-0715

## 「都市鉱山からつくる！メダルプロジェクト」の進捗状況

確保済み金属量 [A]	最終的な納入量 (目標) [B]	A / B
金 28.4 kg	30.3 kg	93.7%
銀 3,500 kg	4,100 kg	85.4%
銅 2,700 kg	2,700 kg	100%

※確保済み金属量[A]は、納入済み金属量および2018年10月末までの小型家電等回収量に基づく納入見込み量との合計。

※銅については2018年6月までの回収量で100パーセントを達成。尚、白馬村での収集状況は151台(2月1日現在)となりました。ご協力いただき感謝申し上げます。



「都市鉱山からつくる！みんなのメダルプロジェクト」にこれまでご協力いただきありがとうございます！  
プロジェクトとしての回収受付は2019年3月31日(日曜日)までです。

東京2020組織委員会は、東京2020大会の機運醸成と持続可能な社会の実現を目指し、使用済みの携帯電話をはじめとする小型家電等から東京2020大会の入賞メダルを製作する「都市鉱山からつくる！みんなのメダルプロジェクト」を2017年4月に開始しました。  
これまで、個人、企業等で多くの方々に参画いただいた結果、メダル製作に必要な金属量を確保できる見通しとなりましたので、プロジェクトとしての小型家電等の回収受付を2019年3月31日(日曜日)までとしました。ご協力いただいた皆さまに心よりお礼を申し上げます。

# 生ごみを減らしましょう！

生ごみを出さない工夫として、買い物に行く前に冷蔵庫や戸棚を確認し、無駄な買い物をしない。

・食材は使い切り、作りすぎず、残った料理もひと工夫する。

・生ごみの臭いや重みの原因は水分のため、調理中から生ごみに水がかからないようにし、余分な水分を吸わせない。

## ●ごみ減量のカギは「生ごみ」の減量です。生ごみの自家処理に挑戦してみよう。

自家処理する方法はいろいろあります。各家庭の事情にあった自家処理方法を見つけてみましょう。

①電気式・機械式生ごみ処理機を使う

②段ボール式堆肥化基材や木枠式生ごみ処理器を使う

③コンポスト容器やぼかし容器を使う など

白馬村では、生ごみ自家処理に取り組む村民の方に次のような補助制度を用意しています。

生ごみの約80%が水分。水分対策をすることで、軽量化や、地区の集積場も衛生的に保たれます。

水気を含んだ生ごみは、十分に水切りをしましょう。

## 【生ごみ処理に関する補助制度】

名称	補助額	備考
家庭用電気式生ごみ処理機	購入価格の3分の2以内 (上限 40,000円)	1年度につき1世帯当たり1基まで。購入を希望される方は事前に住民課までご相談ください。
・わくわくコンポスト (木枠コンポスト型生ごみ処理器) ・プラスチック製生ごみ堆肥化容器 (パケツ型コンポスト) ※今年度から補助の対象となりました。	購入価格の3分の2以内 (上限 15,000円)	購入を希望される方は住民課までご相談ください。バイオZは住民課で販売しています。
生ごみ堆肥化基材「ぼっくん」 (段ボール式堆肥化基材)	1個につき382円 (1個271円で購入できます)	「Aコープ白馬店ハピア」で販売しています。(通常は1個653円で販売)

★わくわくコンポストとは  
営業施設など大量に生ごみが発生する方に最適です。一般家庭数件が共同で実践されている事例もあります。

毎日発生する生ごみを日々この木枠に入れ、「バイオZ」という専用の菌をふりかけ、その上にもみ殻(又はそば殻)をサンドイッチ状に積み重ねていき、1日で20～30リットルくらいの生ごみを処理することが可能です。

わくわくコンポストは住民ボランティア団体の「白馬あーす隊」でも取り扱っています。

お問合せ 白馬村役場 住民課環境衛生係 電話：0261-85-0715



# ケーブルテレビ白馬でも4K放送を ご覧いただけます

## 放送が開始されているチャンネル

BS	NHK BS4K (リモコン1) BS朝日4K (リモコン5) BS-TBS 4K (リモコン6) BSテレ東4K (リモコン7) BSフジ4K (リモコン8)	ご覧いただけます
	ショップチャンネル 4K QVC 4K 映画エンターテインメント チャンネル 4K ※2 NHK SHV 8K ※1	対応を 検討しています
	スカチャン4K 1~8 (スカパー) ※2	対応は未定です

## これから放送が開始されるチャンネル

BS	BS日テレ4K (リモコン4) (2019年12月 放送開始 予定)	2019年12月~ ご覧いただけます
	WOWOW 4K ※2 (2020年12月 放送開始 予定)	対応を 検討しています

なお地上デジタル放送は今後の4K放送の予定はありません。

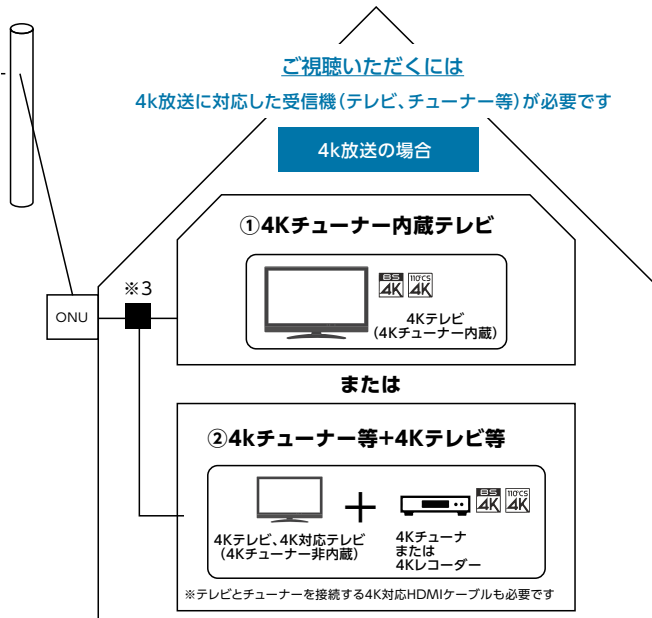

※3 建物内テレビ配線の施工状況により分配器、分波器、ブースター、同軸ケーブル等を新4K8K衛生放送対応品に交換する必要がある場合があります

2018年12月1日より次世代の映像規格で現行ハイビジョンを超える高画質の映像をご覧いただける4K・8K放送がBS・CS衛星で開始されました。これに伴いケーブルテレビ白馬ご加入者様のお宅においても、宅内の視聴環境を整えていただくことにより、ご覧いただけるようになります。

お問合せ 白馬村役場 総務課 電話：0261-72-7002  
(株)エーアイシーコミュニケーションズ 電話：0261-85-0074

# 私たちにできる生活排水対策

下水道や農業集落排水区  
域内にお住いの方へ  
下水道や農業集落排水施設に  
接続しましょう！

下水道や農業集落排水施設は、生活排水や汚水を処理する施設であり、生活環境の改善や河川・海等の水質改善に貢献しています。

浄化槽は正しく使って、適切な管理をお願いします。

浄化槽は、微生物の働きを利用して水をきれいにする設備ですが、維持管理を適切に行わないと、放流水の水質が悪化したり、悪臭が発生したり、逆に生活環境を悪くする原因となります。

下水道や農業集落排水区域外にお住いの方へ  
合併処理浄化槽を設置しましょう！

個人設置型の浄化槽は補助制度もごさいます。

保守点検・清掃  
浄化槽が正常に機能するように、機器の調整や消毒薬の補充等を行います。保守点検は、知事登録事業者に個人で委託しましょう。

単独浄化槽を使用されている方へ  
合併浄化槽へ切り替えましょう！

単独浄化槽は、トイレ排水のみを処理し、お風呂・洗濯・炊事等の生活雑排水は未処理のまま放流しています。周辺の環境を保全するために、合併処理浄化槽へ切り替えをお願いします。

法定点検(第7条・第11条) 年1回  
保守点検・清掃が適切に行われているか、設置・機能が正常かを確認するため、法律で水質等に関する検査を義務付けています。  
長野県法定検査機関 公益社団法人 長野県浄化槽協会

お問合せ 生活排水に関するお問合せは、役場上下水道課まで  
浄化槽に関するお問合せは、役場上下水道課 若しくは 長野県浄化槽協会まで  
白馬村役場 上下水道課 電話：0261-85-0714  
公益社団法人 長野県浄化槽協会 電話：026-234-7637



## 『河津町・姉妹都市提携35周年記念事業 「河津桜まつり行き・白馬村民号」』



昭和57年7月12日に、白馬村が河津町と姉妹都市提携を調印してから36年が経過します。

今年度、姉妹都市提携35周年を記念して、平成31年2月20日から1泊2日の日程で「河津桜まつり行き・白馬村民号」を運行しました。

村民号には、村長をはじめ事前に申し込みのあった約80名の村民が参加し、この時期最も賑わいを見せる河津町で満開の河津桜を觀賞し、河津町の皆様と親善友好を深めてまいりました。

2日間の行程では、晴天と春の装いの温暖な気候に恵まれ絶好の桜觀賞日和となり、参加者は地元の方々と案内人の解説を聞きながら、思い思いに河津町の情緒を満喫し思い出に残る村民号となりました。

また、岸重宏河津町長、下川正剛白馬村長は、それぞれ歓迎式及び交流会において、「この村民号交流を契機として、今なお継続する伝統ある両町村の産業・文化・教育及びスポーツ交流が、ますます深まることを切に願っています」とあいさつしました。

## おためし移住ツアーが開催 されました



村への移住定住促進に取り込む「おためし移住ツアー」が2月2日、3日両日に開催されました。東京や愛知から参加者9名が村を訪れ、村内の施設などを見学、体験しました。

第2回目となる今回のツアーは、移住定住を考えている家族、個人を対象に実施され、民宿への宿泊や薪ストーブ講習会、雪中野菜の収穫をはじめとしたツアーを通し、冬の暮らしに関する体験をしてもらいました。東京から参加した女性は「村民の温かさに触れ、移住への気持ちが高まった」と話していました。今後移住定住促進、啓発のため同様の取り組みを行う予定です。



# 公共施設における木質バイオマス設備導入計画を策定しました。

森林整備等で発生した、低質材を木質バイオマス設備に活用し、2021年を目途に公共施設に先導的に導入します。その後、民間施設への波及を目指します。詳細は白馬村ホームページに掲載しています。

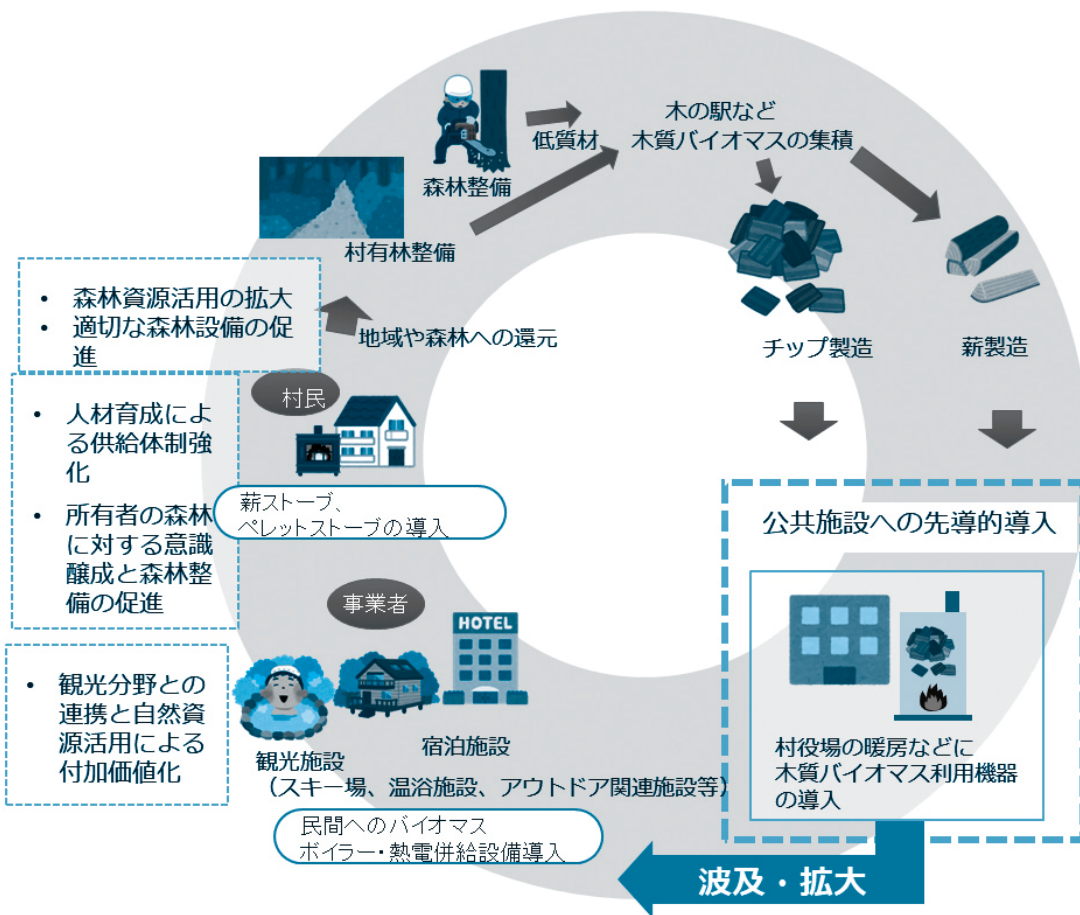

お問い合わせ 白馬村役場 総務課 電話：0261-72-7002  
農政課 電話：0261-85-0766

# 新田コミュニティセンターが完成しました。

新田コミュニティセンターが、一般財団法人自治総合センターの補助事業を活用し、完成しました。今後は地域の防災拠点、世代間交流拠点としての活用が期待されます。



お問い合わせ 白馬村役場 総務課 電話：0261-72-7002

# 「消費税軽減税率制度説明会」の開催について

今般の消費税法の改正により、10月1日の消費税の税率引上げと同時に、軽減税率制度が実施されます。そこで、税務署と一般社団法人大北法人会では消費税の軽減税率制度説明会を左記の日程により開催いたします。

当説明会は、軽減税率制度をご理解いただくため開催するもので、制度の基礎的な部分から拡充された補助金まで説明を行います。

対象：すべての事業者（法人・個人を問いません）

日時：3月26日（火曜日）  
14時から15時まで

場所：白馬村役場 201会議室

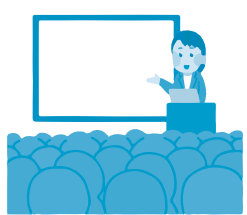

お問い合わせ 大町税務署 法人課税部門 0261-22-0892 (ダイヤルイン)

# 国民健康保険税の税率改正について

過去2回に渡り、国民健康保険税の税率改正について取り上げてまいりました。4方式から資産割を廃止し、3方式に変更することにより、固定資産の所有にかかるとなる資産割がなくなり、その分の補てんをしなくてはなりません。したがって、平成30年度と課税要件が同じ場合、増額が見込まれる世帯が生じます。今月号では、モデルケースを例に、実際にどのくらいの影響があるか試算します。なお新年度予算では、財政調整基金の繰り入れにより、資産割廃止による急激な増税額とならないように激変を緩和する措置を講じています。各世帯の課税要件により、平成31年の国民健康保険税が課税されますので予めご了承ください。平成31年の納税通知書は6月中旬に送付予定です。期限内納付にご協力をお願いします。

給与収入450万 固定資産税5万円 30代夫婦 子ども1人 3人家族の場合

	所得割	資産割	均等割	平等割	年税額
現行税率	235,500	10,500	82,200	22,600	350,800
新税率	263,100	0	87,600	22,200	372,900
差額	+27,600	-10,500	+5,400	-400	+22,100

資産割、平等割が減額となるが所得割、均等割が増額となるため、全体で増額となる

年金収入150万円 固定資産税5万円 70歳夫婦 2人家族の場合

	所得割	資産割	均等割	平等割	年税額
現行税率	0	10,500	16,400	6,700	33,600
新税率	0	0	17,500	6,600	24,100
差額	0	-10,500	+1,100	-100	-9,500

均等割が増額となるが、資産割、平等割の減額が上回り全体で減額となる

事業所得150万円 固定資産税なし 45歳 独身世帯の場合

	所得割	資産割	均等割	平等割	年税額
現行税率	147,000	0	37,800	29,600	214,400
新税率	165,000	0	40,200	28,100	233,300
差額	+18,000	0	+2,400	-1,500	+18,900

資産割の影響がないため、全体で増額となる

お問合せ：白馬村役場税務課 国民健康保険税担当 電話：0261-85-0712

## 村税・料金の お支払いについて

3月納期の村税及び料金  
国民健康保険税 第10期  
後期高齢者医療保険料 第8期  
上下水道料金 3月請求分

納期限及び  
口座振替日

3/22金

■納付方法・納付場所  
表中の納付方法及び納付場所でお支払いができます。

	国民健康 保険税	後期高齢者 医療保険料	上下 水道料金
現金払 (金融機関及び役場会計室)	○	○	○
現金払 (コンビニエンスストア)	-	-	○
口座振替	○	○	○
クレジットカード インターネット決済	○	-	-

お問合せ 白馬村役場税務課 電話：0261-85-0712 住民課 電話：0261-85-0715 上下水道課 電話：0261-85-0714



## 藤本元太白馬を走る！ No.18

こんにちは。藤本です。

現在検討中の新図書館ですが、先日、福島県須賀川市、岩手県紫波町、山形県東根市に先行事例の視察に行ってきました。視察先の図書館では、ハード面では子ども図書スペースや子どもの遊び場が充実しており、また、ソフト面でも、子育て分野に特化したNPO法人等が頑張っており、運営を行っているなど、学ぶべきものがたくさんありました。白馬村では子育て施策に力を入れていますが、こういった子育て支援機能も新図書館には重要な要素になりそうです。

また、白馬村では今回、東京のコンパッソ税理士法人から企業版ふるさと納税をいただき、大学等の奨学金返済支援を開始します。大学へ進学後、白馬にUターンして観光産業に従事していただく場合には、奨学金返済額を支援する仕組みです。同税理士法人の内川清雄会長が白馬出身という縁で支援していただくことになりました。ご協力をいただけることに感謝し、白馬の将来を担う人材の育成に取り組みしたいと思います。この事業の詳細については今後、別途周知していきますのでよろしくお願いたします。また、この事業に対する村内事業所からの寄付も受け付けておりますので、ご協力いただければ幸いです。



(写真) コンパッソ税理士法人・内川会長と

## 外国人住民の方・外国人住民を雇用されている方等へ

### 出国、他市区町村への異動は役場で手続きが必要です

白馬村から出国または他市区町村への異動（転出）をする時には、必ず住民課の窓口で住所異動の手続きをしてください。転出予定日の2週間前から受付できます。

他市区町村への住所の異動は、白馬村で発行される「転出証明書」がないと、新しく住むところの役所で住民登録ができませんのでご注意ください。

（白馬村での住所異動手続きの時に、新しく住むところの住所を確認させていただきます。）

再入国の許可を得て出国する時も、国民健康保険に加入をしている方は、出国の間にも保険料が生じますので、役場で住民異動の手続きをしてください。

持ち物：在留カード・パスポート・保険証（国民健康保険に加入している方）・マイナンバー通知カード

お問合せ 白馬村役場住民課 電話：0261-85-0715

## For Foreign Residents • For those who are hiring foreign residents

### Proper formalities before moving out of Hakuba at village office

When moving out of Hakuba to another municipality or when moving abroad, filing of a move-out notification at Resident Division of Hakuba village office in advance is necessary. A move-out notification can be submitted 2 weeks before your scheduled move-out day. Please make sure you or your foreign employees have completed all necessary procedures before leaving Hakuba.

#### ▶ Moving to another municipality:

A move-out certificate will be issued immediately after one has reported his/her moving at the village office. Please be aware that a new address cannot be registered at the other municipality without the certificate. (Note: New address is needed when you submit the move-out notification)

#### ▶ Moving abroad:

Submission of move-out notification is necessary even if you have a plan to come back with a re-entry permit. Especially for those who have joined the National Health Insurance Scheme, you have to pay the insurance premium for the period that you are out of Japan if you leave without filing a move-out notification properly.

※Please bring along with : Residence card • Passport • Individual number (notification) card • National health insurance card (if you have joined)

For inquiries, please contact Resident Division at 0261-85-0715



## 中学生と一緒に学習しませんか 学習支援ボランティア募集

白馬中学校・白馬村教育委員会

白馬中学校では、学習支援ボランティアによる学習を進めています。本年度も、放課後数学学習には、51名の生徒が参加し、ボランティアさんの指導のもと、楽しく学習を進めることができました。さらに、「信毎」斜面「書き写し添削」、「読み聞かせ」、「馬カルチャークラブ（茶道）」も地域の皆さんのご協力をいただくことができました。

- 放課後学習講師（数学）**
- 授業で理解が不十分な点などの補充学習を実施します。プリントは学校で準備します。
  - 生徒の質問に答え、説明をお願いします。
  - 月2回（第1・3水曜日の放課後15時～16時30分）
- 放課後学習講師（英会話）**
- ～一緒に学びたい方も大歓迎です！～
- 白馬村在住の英語が母国語でもある方々と、机もイスも筆記用具もない環境で全学年一緒に英会話を楽しみましょう。HIBA (Hakuba International Business Association) に所属する白馬村在住の外国人経営者の皆さんにもご協力をいただいています。
  - 月1回（最終水曜日の放課後15時～16時）
- 書き写し添削（信毎「斜面」）**
- 生徒は信濃毎日新聞の「斜面」を専用ノートに書き写し、感想を書いてきます。書き写しの間違いを添削し、コメントをお願いします。
  - 月2回（第1・3水曜日の9時～12時）ご都合のつく時間帯にお越しください。

白馬中学校では、信州型コミュニティースクールの組織化をしています。右記以外にも、地域の方々によるご支援がいただけるようでしたら、学校までお問合せください。

### 学習支援ボランティア 申込み方法

- 1 白馬中学校学習支援ボランティア登録申込書（中学校および教育委員会）に記入し、白馬中学校へ提出ください
- ※直接学校へ持参いただいても結構ですし、FAX、メールでも結構です
- ※申込み期限 平成31年4月19日（金曜日）
- 2 簡単な面接などを経て、白馬中学校学習支援ボランティアを委嘱します

お問合せ：白馬中学校 教頭 ☎ 0261-72-2026  
申込み先：白馬中学校 FAX 0261-72-4863 E-mail : hakubac@janis.or.jp

## 春の全国交通安全運動が始まります

広く村民に交通安全の普及・浸透を図り、交通ルールの遵守と正しい交通マナーの実践を呼びかけ、交通事故防止の徹底を図ることを目的として、次のとおり春の全国交通安全運動が実施されます。

なお、今年4月に4年に一度の地方統一選挙が執行されることから、例年より1ヶ月遅れての実施となります。

期間 平成31年5月11日（土曜日）～5月20日（月曜日）  
スローガン 「思いやり 乗せて信濃路 咲く笑顔」  
運動の重点

【基本】「子供と高齢者の交通事故防止」  
【全国重点】

- ・ 子供と高齢者の安全な通行の確保と高齢運転者の交通事故防止
- ・ 自転車の安全利用の推進
- ・ 後部座席を含めた全ての座席のシートベルトとチャイルドシートの正しい着用の徹底
- ・ 飲酒運転の根絶

【長野県重点】

- ・ 通学路・生活道路の安全確保と歩行者保護の徹底
- 交通死亡事故66件中、20件が歩行者（被害）事故です。
- 歩行者の交通事故死者のうち8割は道路を横断中でした。
- シートベルト非着用者の致死率は着用者の約16倍（平成30年中）

○ 飲酒運転は、自分の人生ばかりか家族の暮らしまでも台無しにします。

○ 自転車のルール違反を伴う交通事故が多く発生しています。

お問合せ 白馬村交通安全協会 電話：0261-72-7002



## 平成31年4月1日から 放課後児童クラブの 運営時間が変わります

白馬村放課後児童クラブの運営時間が4月1日から、表のとおりになります。土曜日や学校休業日の運営時間を延長し、フルタイムで働いている保護者の方にも利用しやすい時間となりました。ぜひご利用をお待ちしております。

	現在の運営時間	平成31年4月1日からの運営時間
平日	放課後～午後6時	放課後～午後6時
土曜日	午前8時30分～午後5時	午前8時～午後6時
学校休業日	午前8時30分～午後6時	午前8時～午後6時

### 放課後児童クラブとは？

放課後児童クラブは、児童福祉法の規定に基づき、労働などの事情により昼間保護者が家庭にいない小学校に就学している児童に対して、授業の終了後等に小学校の余剰教室や児童館等を利用して適切な遊び及び生活の場を与えて、その健全な育成を図るものです。

入所の申し込みはふれあいセンター3階教育委員会子育て支援課までお問い合わせください。

## 子育て耳より情報 No.18

子育てに役立つ様々な情報をお伝えします。今回は子育て支援課からです。



昨年7月より子育て世代包括支援センターとして「白馬村子育て相談支援センター おひさま」を開所し、妊娠・出産期から18歳までのお子さんの切れ目のない子育てサポートの実現を目指してまいりました。

妊娠届を受理し、母子手帳を交付するところから、お母さんとの関わりをスタートさせ継続的に見させていただき、出産後も、新生児訪問にてお母さんやお子さんへのサポートをさせていただきました。特に初めての出産のお母さんには、すべてが初体験なので心配だったり、不安なことがあったりするので、保健師に様々なことを相談できる関係づくりに努めてまいりました。「おひさま」には保健師・保育士がおります。どんな些細なことでも相談していただくとお母さんも安心すると思います。気軽に相談してください。また、「おひさま」を開所してからの相談件数も増え、教育相談員・子ども家庭相談員・保健師・保育士が相談に応じ、必要に応じて関係機関へつなげ、お子さんに必要なサポートをしてきました。今後も引き続き悩みや心配事を相談してください。

また、「おひさま」の開所に伴い、携帯端末を利用した子育て支援アプリ「母子モ」と遠隔医療相談「小児科オンライン」「産婦人科オンライン（12月より）」のサービスを始めました。登録・利用者も増えてきていますが、是非、大勢の方の利用をお願いいたします。

「白馬村子育て相談支援センターおひさま」では、今後も、お子さんの健やかな成長のために、切れ目のない子育てのサポートをさせていただきます。今回は 子育て支援課からです。

## 平成31年4月1日から、子育て支援ルームの自由利用ができる曜日が変わります

現在白馬村子育て支援ルームで行っている「自由利用」の可能な曜日が変わります。今まで利用できなかった金曜日・日曜日にも子育て支援ルームの施設を自由に利用していただけるようになります。ぜひご利用ください。

### 現在の利用時間

	月	火	水	木	金	土	日
自由利用	9:30～12:00 13:30～16:00	13:30～16:00	13:30～16:00	13:30～16:00		休館日	

### 新しい利用時間

	月	火	水	木	金	土	日
自由利用	9:30～12:00 13:30～16:00	13:30～16:00	13:30～16:00	13:30～16:00	9:30～12:00 13:30～16:00	休館日	9:30～12:00 13:30～16:00

白馬村子育て支援ルームでは自由利用の他にも、村内にお住まいの乳幼児をお持ちの保護者の皆様に向けて、白馬村の子育て支援の拠点として様々な活動を行っています。ぜひご利用ください。





## 年金を受けている方が 所在不明になったときは届出が必要です

### 1月以上所在不明になったとき

年金を受けている方の所在が1月以上明らかでないときは、その世帯の世帯員の方は所在不明についての届出を行う必要があります。その後、受給権者ご本人へ現況申告書を送付されますが、現況申告書の返信がない場合については年金の支払いが一時止まります。

提出先はお近くの年金事務所になります。

### 1月以上所在不明になった方の所在が判明したとき

年金の支払いが止まっている方の所在が明らかになったときは、止まっている年金の解除の手続きが必要になりますので、お近くの年金事務所までご連絡をお願いします。

お問合せは、『ねんきんダイヤル』またはお近くの年金事務所へ

**ナビダイヤル 0570・05・1165**

050で始まる電話でおかけになる場合は、(東京) 03・6700・1165

受付時間：月曜日 午前8時30分～午後7時

火～金曜日 午前8時30分～午後5時15分

第2土曜日 午前9時30分～午後4時

※月曜日が祝日の場合は、翌日以降の開所日初日に午後7時まで相談をお受けします。

※祝日(第2土曜日を除く)、12月29日～1月3日はご利用いただけません。

※お問合せの際には、基礎年金番号が分かるものをご用意ください。

## 平成31年度の温泉施設利用券の受付を行っています！

平成31年4月から使用する温泉施設利用助成券の交付申請を受け付けています。

交付を希望される方は、申請書にご記入の上、役場健康福祉課までご提出ください。

利用券は後日郵送します。なお、申請書の用紙は、役場健康福祉課窓口にあります。

### 1 助成の目的

入浴により外出機会を増やすことで介護予防につなげ、在宅福祉の充実を図ります。

### 2 助成の方法

温泉入浴料の助成を希望する方に、申請書の提出により、入浴1回につき400円の利用券を交付します。

利用券の交付枚数は、一年度(4月から翌年3月まで)12回分を交付します。年度途中の場合は、申請した月も含め、残りの月数に1枚の割合で交付します。

### 3 利用券交付対象者

白馬村に住民票のある、次のいずれかに該当する方が利用券の交付を申請できます。

(1) 満65歳以上の方

(2) 身体や精神等に障がいのある方(手帳所持者)

(3) 母子家庭等の小学生以下の方

※助成対象者が属する世帯に、村税、上下水道料金等を滞納している方がいる場合には、利用券は交付できません。

### 4 利用券の利用方法

利用券1枚と、入浴料金から400円を差し引いた金額を、登録を受けた温泉の窓口で支払います。回数券の購入や使用、入浴割引と重複した使用はできません。

### 5 利用できる温泉

公衆浴場の許可を受けてあり、村に登録した温泉で利用券が使えます。  
3月1日現在、左記の13か所の温泉が登録されています。

- 白馬八方温泉…みみずくの湯・おびなたの湯・八方の湯・郷の湯・北尾根の湯
- 白馬ハイランドホテル 天神の湯
- 白馬かたくり温泉 十郎の湯
- ホテル五龍館
- あぜくら山荘
- 塩の道温泉 岩岳の湯
- 白馬姫川温泉 竜神の湯…エスカルプラザ内
- 白馬みずばしょう温泉 古民家の湯…シエラリゾート白馬内
- 白馬塩の道温泉 倉下の湯

お問合せ 白馬村役場 健康福祉課福祉係 電話：0261-85-0713





# 【障害児福祉計画って何!? No.1】

先月号まで、障害福祉計画について紹介してきました。今月号からは、障害児福祉計画について紹介します。

## ○障害児福祉計画って？

障害児福祉計画とは、児童福祉法第33条の20に基づき「市町村障害児福祉計画」としての障害児通所支援等の提供体制その他障害児通所支援等の円滑な実施について定めた計画です。

この計画は、平成30年4月1日に施行された「障害者の日常生活及び社会生活を総合的に支援するための法律」及び児童福祉法の一部を改正する法律により新たに規定され、今計画が第一期となります。

## ○計画の期間はどれくらい？

第一期白馬村障害児福祉計画は、平成30年度から平成32年度までの3年間です。

## ○障害福祉計画で定めている2つの柱

- ☆児童発達支援センターの設置及び保育所等訪問支援の充実
- ☆重症心身障害児を支援する児童発達支援事業所及び放課後等デイサービス事業所の確保

☆1つ目の柱…児童発達支援センターの設置及び保育所等訪問支援の充実

## 概要

児童発達支援センターを設置することにより、重層的な地域支援体制の構築を目指しています。

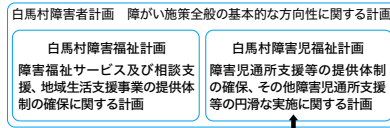

## 【国の基本方針】

- ・2020年度末までに児童発達支援センターを各市町村または圏域に少なくとも1か所以上設置することを基本とする。
- ・2020年度末までに全ての市町村において保育所等訪問支援を利用できる体制を構築することを基本とする。

## 【白馬村の成果目標】

- ・大北圏域による児童発達支援センターの設置に努めていきます。

☆2つ目の柱…重症心身障害児を支援する児童発達支援事業所及び放課後等デイサービス事業所の確保

## 概要

重症心身障害児を支援していくための体制整備の構築を目指しています。

## 【国の基本方針】

- ・2020年度末までに主に重症心身障害児を支援する児童発達支援及び放課後等デイサービス事業所を各市町村または圏域に少なくとも1か所以上設置する。
- ・2018年度末までに各圏域及び市町村において、保健・医療・福祉・保育・教育等の関係機関が連携、協議できる場の設置を基本とする。

## 【白馬村の成果目標】

- ・事業所の確保に努めていきます。
- ・大北圏域による協議の場の設置に努めていきます。

○次回…障害児福祉サービス等の見込量と今後の施策について

お問合せ 白馬村役場 健康福祉課福祉係 電話：0261-85-0713

## 地域包括支援センターだより

### 「白馬村みまもりネットワーク」連絡会の報告

平成31年2月14日に「みまもりネットワーク」連絡会を開催しました。白馬村内の協力事業者・関係機関・民生児童委員・介護保険事業者など大勢の皆様に参加頂き、実際の事例や最近増加している悲惨な事件などについての意見が交わされました。

高齢者や障がい者、児童などが何らかの困難な状況に巻き込まれる危険が増加しています！制度や既存のシステムだけでは対応が難しく、地域全体で見守りに関心を持ち横のつながりを大切にしようという意見がありました。地域包括支援センターでは、今後も安心して暮らせる村づくりの為に見守りの輪を広げていきたいと思えます。ネットワークにご登録頂いた事業所にはステッカーを配布しております。村内のあちこちでこのステッカーが見られるようになればいいですね！



今回のテーマ「糖尿病性腎症って？①」

腎臓が血液をろ過できなくなったときに、代わりに器具を使ってキレイにする。  
(腎不全)  
それが透析療法です。

「透析」と聞くと、漠然と「怖いモノ」と感じる方は多いかもですネ。

**① 血液透析**  
4～5時間／1回  
週3回程度の通院

血液 → 人工腎 → ろ過した血液

専用血管(シャント)

透析には大きく2種類あります。ですが腹膜透析は自己管理がムズカシイので血液透析が多いですネ。

**② 腹膜透析**  
毎日4～6回  
短期向き(5～7年)  
自己管理が必要

カテーテル

透析医療費は年間1人当たり**500万円**  
20年で**1億円分**のお仕事を腎臓はこなしているというコトです。

人工腎で...  
 ◎水分量調節      ✕ビタミンD活性  
 ◎血液のPH        ✕血圧調節  
 ◎ミネラルバランス   ✕造血ホルモン  
 ◎不要物処理

(人のお仕事については次回☆)

「じゃあ、透析したら腎臓は治るの？」  
って思うかもです。ととなると、

今回は糖尿病の3大合併症の1つ「糖尿病性腎症」についてお話しします。糖尿病性腎症は、自覚症状がなく、命にもかかわるため「最も恐ろしい合併症」と言われ、国内では人工透析導入原因の第1位(約4割)に位置します。

**◆どんな病気？**  
腎臓は、とても細かい血管でできた小さい網(糸球体)と云います(がたくさん集まって血液をろ過しています。一片方で約100万個!!)  
糖尿病で高血糖状態が長く続くと、この細かい血管が壊れてきます。網の目が破れたり詰まったりして老廃物をろ過することができなくなるのです。  
糸球体はたくさんあるので、ろ過できるものが残っているうちに尿をつくってくれますが、病気が進行するとほとんどの糸球体がつぶれてしまい「腎不全」と言われる、尿が作れず体に老廃物が溜まっていく状態になってしまいます。そして「慢性腎不全」まで進行すると「人工透析」が必要になります。

**◆早期発見のためには？**  
最初は、ごく微量のたんぱく質(微量アルブミン)が漏れ出てきます。この段階は「早期腎症」と呼ばれ、適切な治療をすればたんぱく質の漏れでない状態に戻すことができます。ただし、この段階では**自覚症状はありません**。高血糖のある方は、早期発見のためにも「微量アルブミン尿検査」が有効です。

**◆早期発見のためには？**  
最初は、ごく微量のたんぱく質(微量アルブミン)が漏れ出て

自分のからだのコト...知りたくない? **知りたくなったら健診へ!**

白馬村では2019年も特定健診・各種がん検診を行っております。

お問合わせ 白馬村役場 健康福祉課健康づくり係 電話: 0261-85-0713



# はくば

## はくば 熟古文書講座 報告

今年度3回目の古文書講座が1月19日に行われました。神城断層地震の際に村内で見つかった嶺方の横沢家古文書を史料として、松本大学の福嶋紀子氏が講義されました。1825年に現在の神城地区で起きた百姓一揆「赤藁騒動」についても詳しく説明していただきました。

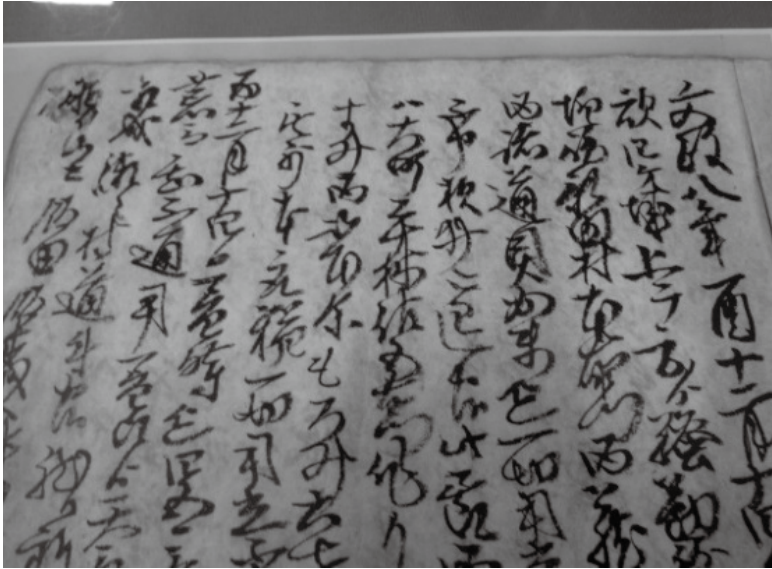

## 里山道中 「冬の峰街道を歩く」講座 報告

2月19日に厳冬の里山散策が行われ、大町から善光寺を結ぶ峰街道をスノーシューで歩きました。オリンピック道路沿いの峰筋を美麻から中条まで右手の山の上を街道が通っています。美麻の湯ノ海から入山し、美麻の竹ノ川まで峰を歩き、小川村境にある境ノ宮に降りてきました。あいにくの曇り空でしたが、峰筋の見晴らしが広がり、高台から見下ろす溪谷には、廃村になった集落がいくつかありました。昔の人々が歩いた姿を想像しながら、動物の足跡を見つけたり、雪に埋もれた石仏の見たことのない美しさを感じました。



2019.3.18

Vol. **490**

白馬村公民館

館長 横川 秀明

Tel.0261-85-0726

Fax.0261-85-0723

## 白馬村公民館 来年度のごあんない

白馬村公民館では「地域の人々が集い・学び・ふれあいを創出する教育機関として、社会教育や生涯学習の充実をはかり、人づくりと地域づくりに貢献する。」を来年度の重点として公民館講座などの内容充実を図るとともに、村民の社会活動への参加や生涯学習を促進していきます。

来年度開講予定の公民館講座の一部を紹介いたします。いずれも講座名や日程など変更の場合があります。

農業の歴史と自然環境	全4回	4月～開講予定
蕎麦打ち教室	全5回	4月～開講予定
歩いて白馬山麓を一周する	全5回	5月～開講予定
簡単ヘルシーアップクッキング	全5回	5月～開講予定
お金のはなし	全3回	5月～開講予定
楽しい伝筆教室	全6回	5月～開講予定
障がい者福祉を学ぶ	全2回	6月～開講予定
フラダンス教室	全5回	8月～開講予定
歴史紀行	全2回	6月、9月開講予定
年表から歴史「白馬の歩み」	全5回	11月～開講予定
里山道中	全5回	5月、7月、10月、2月、3月開講

など、この他にも公民館講座を予定しております。  
詳細は新聞折り込みや白馬村ホームページ等でお知らせします。

## 2019年度芸術文化シリーズ 実行委員会からのお知らせ

ウイング21芸術文化シリーズ実行委員会、ウイング21友の会では来年度左記の予定で公演を計画しています。村内で生演奏や公演を観たり、聞いたりする機会をつくることで芸術文化の振興とウイング21文化ホールの活用に寄与していきます。

期 日	ジャンル	内 容
6月 (未定)	映 画	万引き家族
7月 7日 (日曜日)	落 語	「七夕寄席」三遊亭好楽 他
8月 3日 (土曜日)	コンサート	NAGANO 国際音楽祭 IN 白馬
9月23日 (月曜日)	コンサート	椎名 豊ジャズコンサート
12月 7日 (土曜日)	コンサート	第5回 はつゆきコンサート

いずれも白馬村ウイング21文化ホールで開催します。  
詳細は決定次第、新聞折り込み・白馬村ホームページ等で広報します。  
お問合せ：白馬村公民館 (0261-85-0726)

## ウイング21ホール友の会 会員募集中!

この会は、地域の芸術文化の意識の高揚と、芸術鑑賞の機会をより多くもち、情操を豊かにすると共に、会員相互の交流を深め、新しい地域文化の創造をめざすことを目的としています。昨年までに150名を超える皆様にご加入いただき、活動しています。

### ◆会費：ウイング21ホール友の会は運営経費

として年会費をいただきます。  
 大人会員：1,000円  
 子ども会員：500円  
 賛助会員：10,000円

### ◆会員特典

- ・友の会の主催事業の入場料金割引を行います。
- (但し、後援事業についてはこの限りではありません。)
- ・賛助会員にはこの会が発行する会報に年1回の広告を無料で掲載します。

### ◆申込先：白馬村教育委員会内

ウイング21ホール友の会事務局  
 TEL：0261・85・0726

# 図書館だより

平成31年3月

白馬村図書館

No.208

TEL(72)-5200

図書館の  
おやすみ

- ・月曜日 祝日
- ・毎月 最終金曜日(館内整理休館日)  
→祝日と重なる場合、休館日が変更となります。
- ・その他 やむを得ず、臨時休館・臨時閉館する場合があります。

図書館の  
開館時間

午前9時～午後6時

## —蔵書点検がおわりました—

2月22日(金曜日)から、3月6日(水曜日)まで、蔵書点検のため、休館させていただきました。ご協力ありがとうございました。

長い間貸し出されたままになっている図書も多数あります。お手もとに、借りたままになっている図書はありませんか。図書館だより2月号を参考に、ご確認ください。

## —新着案内—

- ・新しく入った本のリスト→白馬村図書館HP→「新着資料から探す」「最新出版情報から探す」
- ・「貸出中」の本をオンラインで予約(初めての方)→白馬村図書館HP→「新規パスワード登録」
- ・図書館で予約する→カウンターで「予約図書申込書」に記入

### 【一般・郷土】

書名	著者名
雪かきで地域が育つ 防災からまちづくりへ	上村 靖司ほか(編著)
物忘れ・認知症を撃退!脳がよみがえるさくち体操	菊池 和子
世界一訪れたい日本のつくりかた 新・観光立国論 実践編	デービッド・アトキンソン
山スキールート212	山とスキー編集部(編)
ニムロッド	上田 岳弘
宝島 HERO'S ISLAND	真藤 順丈
1R1分34秒	町屋 良平
お別れの色(どくだみちゃんとふしばな 3)	吉本 ばなな
ミッテランの帽子	アントワーヌ・ローラン
広い世界とつながる信州	長野県立歴史館(編)
北アルプスの民話	高田 充也

### 【絵本・児童書】

書名	著者名
キモい!生きもの	今泉 忠明(監修)
風と行く者 守り人外伝	上橋 菜穂子
そしてぼくらは仲間になった	小嶋 陽太郎ほか
魔法のフラワーショップ 4 ミラクルベリーを探す旅	ジーナ・マイヤー



ほしじいたけほしばあたい  
いざ、せんになやまへ  
／石川 基子〔さく〕

こどもたちのびょうきをなおすため、きのこせんになのもとへ。けわしい道の先には…。



たぬきのおもち  
／せな けいこ〔さく〕

くいしんぼうのたぬきは、こっそり、うさぎのおもちを食べてしまいました。そこへうさぎがもどってきて…。

## —図書館利用案内—

図書の貸し出しを希望されるかは、現住所の確認ができる身分証明書(免許証、保険証等)を持参し、窓口にて、「図書館図書等貸出申込書」をご記入ください。(小学生以下の方は、保護者同伴のうえ、保護者の身分証明書をご提示ください。)カード発行には、やむをえず、お時間をいただく場合があります。時間に余裕をもって、お申し込みいただきますよう、お願い申し上げます。

### 利用者カード〈見本〉

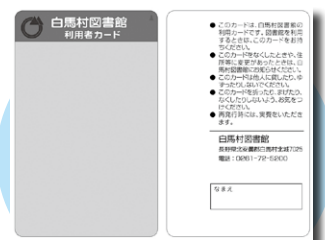

## 3月 保健ガイド

18日～今月末までの予定を日付順に記載しています。

### ■ 乳幼児健診等

会場:ふれあいセンター1階

月日	事業名	受付時間	対象になるお子様
3月20日(水)	2ヵ月育児相談	9:30～9:45	H31年1月生

### ■ 予防接種

会場:ふれあいセンター1階

月日	事業名	受付時間	対象になるお子様
3月22日(金)	各種予防接種	13:00～13:30	個別にご案内しています。

### ■ 弁護士無料法律相談(予約制)

開設日	時間	場所	相談員	お問合せ先
4月10日(水)	13:00～15:00	白馬村保健福祉 ふれあいセンター2階 ボランティアルーム	出井 博文 弁護士	白馬村社会福祉協議会 0261-72-7230

※予約が必要です。相談時間は30分ですので、相談内容を整理してお越しください。

### ■ 子育て支援ルーム

なかよし広場 時間:9:30～12:00

1歳児の広場	毎週火曜日
0歳児の広場	毎週水曜日
2・3歳児の広場	毎週木曜日

自由利用

毎週月曜日	9:30～12:00
	13:30～16:00
毎週火・水・木曜日	13:30～16:00

### 行事日程

月日	行事名	対象	開始時間
4月8日(月)	平成30年度 自由利用始まり		9:30～
4月9日(火)	なかよし広場 いちごグループ始まり	1歳児	9:30～
4月10日(水)	なかよし広場 ひよこグループ始まり	0歳児	9:30～
4月11日(木)	なかよし広場 みかんグループ始まり	2.3歳児	9:30～
4月15日(月)	月曜育児相談		10:00～
	おはなし会		11:00～

※3月18日(月)19(火)20(水)は、午前中自由利用です。  
 ※3月25日(月)より 年度末の片付け 及び新年度の準備のため、なかよし広場・自由利用はお休みになります。  
 (一時保育は通常通り行います。)尚、新年度の始まりは 4月8(月)自由利用からの予定です。  
 ※なかよし広場の対象年齢等、詳しくは白馬村子育て支援ルーム(72-3025)へお問い合わせください。

### ■ 休・祝日緊急当番医表

月日	曜日	北部地区 (白馬・小谷)	大町市内	南部地区 (池田・松川)	歯 科			白馬村内薬局当番店
3月21日	木	白馬診療所	伊東医院	平林メンタルクリニック	おだ歯科	白馬村	0261-72-6482	フジノヤ薬局
3月24日	日	しんたにクリニック	柿下クリニック	近藤医院	平林歯科医院	大町市	0261-22-1149	フジノヤ薬局
3月31日	日	小谷村診療所	遠藤内科医院	西森整形外科	宮下歯科医院	大町市	0261-22-0297	—
4月7日	日	栗田医院	最上整形外科クリニック	太田医院	武田歯科医院	白馬村	0261-72-8060	太田薬局
4月14日	日	横沢医院	菊地クリニック	あづみ病院	岡江歯科医院	松川村	0261-62-9888	白馬アップル薬局
4月21日	日	神城醫院	小野医院	松本クリニック	竹内歯科医院	池田町	0261-62-2151	フジノヤ薬局
4月28日	日	しんたにクリニック	平林医院	せりざわクリニック	砂田歯科医院	大町市	0261-22-0648	フジノヤ薬局
4月29日	月	白馬診療所	横澤内科医院	吉村医院	あづみ野歯科	松川村	0261-62-2332	フジノヤ薬局
4月30日	火	しんたにクリニック	市立大町総合病院	あづみ病院	佐藤歯科医院	大町市	0261-23-3211	フジノヤ薬局



姉妹都市コーナー

静岡県 河津町



河津桜まつりオープニングセレモニー

第29回河津桜まつりが開幕

第29回河津桜まつりが2月10日から始まり、河津桜観光交流館前駐車場でオープニングセレモニーが開かれました。岸重宏町長をはじめ、土屋優行県副知事や、観光関係者、ミス伊豆の踊り子、河津バガテル公園のガッテルくん、伊東マリンタウンのマリにゃんなどが参加し、河津桜まつりの開幕を祝いました。セレモニーでは山田和子河津桜まつり実行委員長のあいさつと、岸町長が「天城北道路が開通し、車のアクセスが向上しました。今年は来場者100万人を目指し、町の皆さんと盛り上げていきたいです」と述べました。開幕を祝って、オカリナの会や町商工会女性部、子どもたちによる河津町新生総踊り「花こよみ」が披露されました。河津桜まつりは毎年2月10日から3月10日までの1カ月間開催されます。

和歌山県 太地町



平成30年度体力づくり  
優秀組織表彰文部科学大臣賞受賞

この度、本町の太地大運動会、太地町くじら浜公園駅伝大会等のスポーツ分野での取組や健康相談、生活習慣病予防教室等の保健・栄養分野での取組が評価され、平成30年度体力づくり優秀組織表彰において文部科学大臣賞を受賞しました。これを受けて、2月1日(金)に徳島市で行われた「生涯スポーツ・体力づくり全国会議2019」でスポーツ庁鈴木大地長官から表彰を受けました。

有料広告欄

スマホアプリで広報はくば配信中!!  
  
マチを好きになるアプリ  
App Store からダウンロード  
Google Play で手に入れよう

広告募集中  
広報はくばおよび白馬村行政公式ホームページに掲載する広告(有料)を募集しています  
\*お問い合わせ 白馬村役場総務課

ケーブルテレビ白馬に関するお問い合わせは...  
ケーブルテレビ白馬指定管理者:  
株式会社エーアイシーコミュニケーションズ  
受付時間: 平日午前8時30分~午後5時30分  
・加入/故障等のお問い合わせは  
TEL 0261-85-0074  
・取材等のお申し込みは  
TEL 0261-85-0116

認知症の相談窓口は  
地域包括支援センターです  
お気軽に72-6667にお電話ください  
白馬村の認知症サポーター数620人  
(平成29年1月現在)



編集後記

今月の表紙は長野県立白馬高校の卒業式の写真です。今年は国際観光科の1期生が卒業を迎えました。地域のイベントなどに積極的に参加する白馬高校生の姿を多くの方がご覧になったことではないでしょうか。白馬で学んだ経験を活かして、これからの活躍に期待しています。ご卒業おめでとうございます。  
(広報編集担当: 鷲澤)

人口: 9,466人 男: 4,811人 女: 4,655人 4,672世帯  
(平成31年3月1日現在)

※上記の数字には、外国籍の住民・世帯数も含まれています。  
住民基本台帳法の一部が改正されたことにより、外国籍の住民の皆さんも住民基本台帳に登録されることとなりました。(平成24年7月9日改正法施行)