



2020
Vol.520

1

12月29日(日曜日)、晴天で風のない穏やかな天気予報となっていたため、八方尾根スキー場の最上部からは、多くの登山者・バックカントリー目的の方が入山していました。写真は、第二ケルン手前から山頂方面を撮影したものです。

トップシーズンに入り、日本全国・世界各国からのお客様をお迎えしている白馬村ですが、さらなる降雪により、余すところなく白馬村の魅力が伝わればと思います。

広報はくば

新年のごあいさつ	2~3
村県民税・国民健康保険税の申告	4~5
子育て支援事業パブリックコメント募集	6

館報はくば

2019年 ウイング21ホール公演事業のご報告	1
令和2年度公民館講座講師募集	2
図書館だより	3

白馬の豊かさとは何か

—多様であることから交流し学びあい成長する村—

新年



白馬村長 下川正剛

明けましておめでとうございます。皆様には健やかに、希望をもって新年を迎えられたことと拝察申し上げます。

2019年は、平成の時代に終わりを告げ、新時代「令和」が幕を開けました。「令和」には、「人々が美しく心を寄せ合う中で文化が生まれ育つ」という意味が込められているそうです。世界各地からお客様をお迎えする当村にとって、第5次総合計画の基本理念である「多様であることから交流し学びあい成長する村」を具現化する時代が来たと感じております。昨年、自然災害が全国各地で猛威を振るいました。お亡くなりになられた方々のご冥福をお祈り申し上げますとともに、被災された皆様に関心からお見舞い申し上げます。長野県内でも、台風19号により、河川の氾濫、堤防の決壊など大きな被害を受けた自治体がありました。被災された皆様が一瞬も早く、元の穏やかな生活を取り戻すことができるよう、心より願っております。

当村は、平成26年神城断層地震の際、多

くのボランティアの皆様にご支援を戴きました。災害時相互応援協定に基づき、被災した飯山市への職員派遣や、社会福祉協議会を中心としたボランティア活動を実施しましたが、個人団体でも支援に携わっている方もいると聞いております。困った時はお互い様の精神で、今後も官民で助け合っていければと思います。

近年の自然災害の要因の一つとして地球温暖化が挙げられます。世界各地で、取り組みが行われていますが、当村は、環境保全を目的とする地球温暖化対策として、国民運動「COOL CHOICE 賢い選択」を推進し、白馬村の豊かな自然環境の保全に努めております。また、地元白馬高校の生徒から、村に「気候非常事態宣言」を求める住民署名を戴き、昨年12月に白馬村気候非常事態を宣言致しました。雪の恩恵を受け、生活している白馬村にとって地球温暖化は非常に重要な課題です。今後、村民一人ひとりが、このことを認識し、小さなことから始めることが、温暖化対策への第一歩だと感じています。

今年度は、第5次総合計画後期基本計画の策定が始まります。人口減少時代にあった政策と国連が提唱する「持続可能な開発目標SDGs」を意識した施策をどう展開するか、官民で考える年になります。

国内に目を向けると、いよいよ2020年東京オリンピック・パラリンピックが始まります。日本中が「おもてなしの心」で世界各国の皆様をお迎えし、アスリートの熱い戦いに感動する年になります。白馬村も聖火リレーの会場地となりますが、長野オリンピック開催地として大声援を送りましょう。

最後になりましたが、観光産業を核とする白馬村においては、自然の恩恵、とりわけ雪の恵みに心から感謝し、今年1年が皆様にとって素晴らしい年になりますようお祈り申し上げます。新年のご挨拶といたします。



謹賀



白馬村議会議長 北澤 禎二郎

明けましておめでとうございます。
村民の皆様におかれましては、輝かしい新年をお迎えのこととお慶び申し上げます。

また、旧年中は、議会活動に對しまして温かいご理解とご支援を賜わり、心からお礼申し上げます。

昨年を振り返ってみますと、台風19号により甚大な被害を受け、自然災害に對しての備えの重要性を再認識するとともに、全国各地から多くの皆さんがボランティア活動に参加されるなど、人の心の暖かさを改めて感じる次第であります。私たちは神城断層地震という被災を乗り越えてまいりましたが、この経験を次に活かす活動につなげていかなければならないと感じるところでございます。

さて、近年は地球温暖化の影響からか、降雪量が少なく、気象庁の長期予報では、この冬は全国的に平年並みか平年よりも気温が高く、暖冬の可能性があると言表されており、冬本番を迎えているなか雪

不足が心配な状況であります。賑わいある冬の白馬は、多くのお客様に訪れていただいでこそであり、おもてなしの心でお客様をお迎えし、また白馬を訪れていただけるよう、村全体が一体となって努めていくことで、通年観光につながるのではないかと思います。

白馬村では昨年12月4日に「気候変動非常事態宣言」を出し、5つの取り組みを掲げました。自然の恵みを大いに受けている白馬村だからこそ宣言の意義は大きく、これからの取り組みが重要となります。

地球規模の課題や少子高齢化、人口減少という課題のなかで、村民が安全で安心な生活ができる持続可能な地域づくりが求められます。新たな視点、新しい発想が活気ある白馬を創出するのではないのでしょうか。さまざまな課題や各種施策の決定にあたり、しっかりと議論を重ねるとともに、村民の皆様の声を行政に届けてまいりたいと思っております。

結びに、令和2年が白馬村にとりまして飛躍の年となり、皆様にとっても夢と希望にあふれる輝かしい1年になりますようお祈り申し上げます、新年のごあいさついたします。



早めの準備を!

村県民税・国民健康保険税の申告が始まります

2月17日から3月16日の間に所得税の確定申告、村県民税の申告が行われます。申告の必要な方は、期間中に必ず申告をしてください。

【お問合せ】

村県民税・国民健康保険税について
確定申告について

役場税務課 ☎0261-85-0712
大町税務署 ☎0261-22-0410

3月16日までに申告を...

村県民税、国民健康保険税、所得税のいずれの申告も3月16日(月曜日)までに行いましょう。申告は税務署、または次の日程で開設する申告相談会場にて行ってください。

なお、次に該当される方は大町税務署において確定申告をしていただくようお願いいたします。

- 青色申告の方
- 新築家屋等があり、令和元年分(平成31年分)から住宅ローン控除を申請される方
- 土地や建物などの売買、株式売買など分離課税に係る所得を申告される方



申告が必要な方とは...

令和2年1月1日現在で白馬村に住所を有し、次のいずれかに該当する方。

- 2力以上の事業所等から給与の支払いを受けた方
- 給与と年金など複数の所得があった方
- 内職・家事手伝い・日雇い、年の途中で就職・退職するなど、年末調整をしていない方
- 雑損控除・医療費控除・寄附金控除の各控除を受けようとする方
- 農業所得がある方(販売がある農家の方)
- 年金所得者で、所得税の申告が不要な方のうち、村県民税のための所得控除等が必要な方^{【注】}
- 前年中に所得が無かった方のうち、同世帯内で税法上の扶養にとられない方

【注】公的年金などの収入金額の合計額が400万円以下であり、かつ、公的年金などに係る雑所得以外の所得金額が20万円以下である場合には所得税について確定申告書の提出は不要となりましたが、次に該当される方はご注意ください。

● 医療費控除などにより、所得税の還付を受けるために確定申告書を提出することができます。

● 上場株式などに係る譲渡損失の繰越控除など、確定申告書の提出が控除適用の要件となっている控除を受ける場合には確定申告書の提出が必要となります。

● 源泉徴収の対象となっていない公的年金等の支給を受ける者については、確定申告不要制度の適用はできません。

国保税・年金等のため...

非課税収入(遺族年金、障がい者年金など)のみの方や、前年中に収入が無かった方で、村内に住所がある方の扶養親族になっていない方について申告をお願い致します。

前年中の収入が無かった方、扶養に取られていない方が所得無しの申告(ゼロ申告)をされていない場合、国民健康保険税や国民年金掛金等の軽減措置が取られないほか、金融機関などの各種届出・申請に添付する「所得証明書」の交付が受けられません。



申告に必要なもの

- 印鑑(認印で可)
- 本人確認書類【注】
- 所得を証明するもの

申告受付日程表【会場：役場2階会議室】

月 日			午前 9:00~11:00	午後 13:30~16:00
2月	19日	水	新田	塩島・通
	20日	木	八方口	八方
	21日	金	瑞穂	落倉・切久保・青鬼
	25日	火	深空	蕨平・エコーランド
	26日	水	大出	野平・立の間・嶺方
	27日	木	森上	
	28日	金	和田野・山麓・どんぐり・みそら野	
3月	2日	月	白馬町	
	3日	火	堀之内	
	4日	水	内山	佐野
	5日	木	飯田	
	6日	金	沢渡	
	9日	月	三日市場	
	10日	火	飯森・めいてつ	

※上記の地区割り日程に都合のつかない場合は、3月11日(水曜日)~16日(月曜日)の同時刻、同会場へお越しください。2月17日(月曜日)~3月16日(月曜日)に大町税務署で申告することも可能です。【※土日を除く】
※期間中は大変混み合う場合があります。時間に余裕をもってお出掛けください。

- ① 令和元年(31年中)の所得が明らかとなる資料(給与所得・公的年金の源泉徴収票)
- ② 営業等、農業、不動産所得の方は収支内訳書や帳簿書類
- ③ 雑所得のある方は収入額を証明するもの(支払調書等)および必要経費のわかるもの

令和元年中(31年中)に支払った健康保険・医療費等の領収書、生命保険・地震保険等の支払(控除)証明書

税金の還付を受けると思われる方は、振込先の銀行名・支店名と口座番号

【注】本人確認書類とは、次のいずれかとなります。

- ① マイナンバーカード
- ② マイナンバー通知カード及び身元確認書類(※運転免許証、パスポート、在留カード、身体障害者手帳、保険証など)
- ③ マイナンバーが記載された住民票及び身元確認書類(※運転免許証、パスポート、在留カード、身体障害者手帳、保険証など)

申告にあたってのお願い

農業所得のある方

事前に収支内訳書に、収支を計算し、記入してお持ちいただくよう、ご協力をお願いいたします。

医療費控除を受ける方

医療費の領収書は、受診者ごと、医療機関ごとにまとめ、支払額や保険金などで補てんさ

れる金額を計算しておいてください。

ネットが便利です！

国税庁ホームページ

<https://www.nta.go.jp/>

国税庁ホームページ「確定申告書等作成コーナー」をご利用いただく、自宅のパソコン・タブレット・スマートフォンから24時間いつでも申告書を作成できます。

令和2年より、2か所以上の給与所得がある方、年末調整が済んでいない方、年金収入や副業等の雑所得がある方など、入力が簡単な「スマホ専用画面」をご利用いただけます。該当となる方は「スマホ専用画面」を是非ご利用ください。なお、作成した申告書は、e-Taxで送信するか、印刷して郵送のいずれかにより提出できます。

e-Taxや作成コーナーヘルプデスクは次のとおり。

☎ 0570-011-5901

※月曜日~金曜日 9時~20時

お問合せ 白馬村役場 税務課 電話：0261-85-0712



「第2期白馬村子ども・子育て支援事業計画」(素案)に対する村民意見の募集 (パブリックコメント)について

村では現在、「第2期白馬村子ども・子育て支援事業計画」(素案)を策定しております。

策定に向けて、多くの方々のご意見を反映させるため、この案を広く村民の皆さまにお知らせすると共に、皆さまのご意見を集約するため、パブリックコメントを実施します。

募集の概要

1 案件名

第2期白馬村子ども・子育て支援事業計画(素案)について

2 資料の閲覧方法

(1) 白馬村行政ホームページ

<https://www.vill.hakuba.lg.jp/>

(2) 文書閲覧

・ 閲覧窓口

白馬村教育委員会事務局 子育て支援課
白馬村図書館

3 意見募集の方法

(1) 意見募集の期間

・ 令和2年1月6日(月曜日)から
令和2年2月5日(水曜日)必着
(2) 意見を提出出来る人

・ 白馬村に居住している方、又は勤務している方

・ 白馬村に事務所又は事業所を有する、個人や法人又は団体

(3) 意見の提出様式

・ 意見の提出様式は自由です。

・ 題名に「パブリックコメント」第2期白馬村子ども・子育て支援事業計画」(素案)について」とご記入ください。

・ ご記入いただく個人情報(氏名、住所等)については、今回募集するご意見を確認する目的以外には利用いたしません。

(4) 意見の提出方法

・ 応募者の、①住所②氏名③年齢④電話番号等お問合せ先⑤意見本文をご記入のうえ、次のいずれかの方法により送付してください。

(ア) 郵送
〒399-9393

白馬村大字北城7025番地

白馬村教育委員会事務局 子育て支援課
(イ) 持参

白馬村教育委員会事務局 子育て支援課
窓口へ(ふれあいセンター 3階)

(ウ) FAX

白馬村教育委員会事務局

0261-85-0723

(エ) 電子メール

kodomoshien@vill.hakuba.lg.jp

(5) 意見の概要等の公表予定時期

・ 公表予定時期：令和2年2月下旬頃

・ お寄せいただいたご意見は、類似の意見等とこれに対する結果及び理由を取りまとめたうえで、白馬村行政公式ホームページでお知らせする予定です。

・ お寄せいただいたご意見に対しての個別の回答はいたしませんので、ご了承ください。



村税・料金の お支払いについて

1月納期の村税及び料金
 村・県民税
 国民健康保険税
 後期高齢者医療保険料
 上下水道料金

1月請求分
 第6期
 第8期
 第4期

納期限及び口座振替日

1/27月

■納付方法・納付場所
 表中の納付方法及び納付場所
 でお支払いができます。

	村・県民税	国民健康 保険税	後期高齢者 医療保険料	上下 水道料金
現金払 (金融機関及び役場会計室)	○	○	○	○
現金払 (コンビニエンスストア)	-	-	-	○
口座振替	○	○	○	○
クレジットカード インターネット決済	○	○	-	-
クレジットカード 窓口決済	○	○	-	-

お問合せ 白馬村役場 税務課 電話：0261-85-0712
 住民課 電話：0261-85-0715 上下水道課 電話：0261-85-0714

クレジットカードによる 村税の納付が可能になりました

令和元年12月23日から、税務課窓口でのクレジットカードによる村税の納付が可能になりました。ぜひご利用ください。

利用可能な税金
 ・村税全般

利用可能なクレジットカード

・VISA
 ・マスターカード



決済手数料

・納付額合計×3.24%（1円未満切り捨て）

注意事項

・決済手数料は、納税者負担となります。
 ・クレジットカードで納付すると領収書が発行されません。領収書が必要な場合は、納付書でのご納付をお願いします。

お問合せ 白馬村役場 税務課 電話：0261-85-0712

宝くじの助成金により 消防団備品を整備しました

公益財団法人長野県市町村振興協会が実施する地域活動助成事業を活用し夜間活動用の投光機や合図灯、ストレッチャー等を整備しました。

この事業は、宝くじの社会貢献広報事業の一環として地域社会の健全な発展と住民福祉の向上を目的として行われています。



お問合せ 白馬村役場 総務課 電話：0261-72-7002



マイキーIDを設定しませんか？

■マイナポイントを活用した消費活性化策について

令和2年度にマイナポイントを活用した消費活性化策として、マイナンバーカードを取得してマイキーIDを設定の上、一定額を前払いした方に対して、国がマイナポイントを付与します。

・マイキーIDとは

マイキープラットフォームの各種サービスやマイナポイントの付与を行うために、本人を認証するキーとして必要になります。

・マイナポイントとは

マイナンバーカードを活用したポイント。キャッシュレスでチャージまたは買い物をする、プレミアム分として付与される予定です。

・マイナポイントに関するお問合せ先

マイナンバー総合フリーダイヤル(無料)
(電話)0120-95-0178をダイヤルした後、5番を選択してください。

マイナンバーカードをお持ちでない方は、まずはカードの作成を！

マイキーIDを作成するにはマイナンバーカードが必要になります。マイナポイント付与期間が近づくと、マイナンバーカードの交付申請が混み合うことが予想されます。また、カード交付までに1ヶ月ほどお時間を要しますので、ご希望の方はお早めにカードを取得ください。



※マイナンバーカードの申請方法はこちら

■マイキーID設定方法

●ご自身で設定する場合

マイキープラットフォーム(マイキーID設定等案内サイト)から、自宅で設定することができます。

(1)パソコンを使って設定する

マイナンバーカード(利用者証明用電子証明書暗証番号(数字4桁))とカードリーダーが必要になります。

(2)スマートフォンを使って設定する

マイナンバーカード(利用者証明用電子証明書暗証番号(数字4桁))とアプリのインストールが必要になります。

※一部、公的個人認証サービスに対応していない機種があります。

●役場で設定する場合

令和2年1月20日(月曜日)から役場にてマイキーIDの設定支援を行います。パソコンやスマートフォン環境をお持ちでない方は、ぜひご利用ください。

場所:役場1階 住民課または総務課

日時:月曜日から金曜日 8時30分から17時15分まで

必要なもの:マイナンバーカード、利用者証明用電子証明書暗証番号(数字4桁)



・利用者証明用電子証明書暗証番号とは

マイナンバーカードの交付時に設定した「2.利用者証明用電子証明書暗証番号(数字4桁)」のことです。

▼詳しくはこちら



「マイナポイント」で検索してね!

マイナポイント



お問合せ 白馬村役場 総務課企画調整係 電話:0261-72-7002 FAX:0261-72-7001



こどもカフェ3を開催しています ～みんなで楽しく食育～

毎月第3土曜日の11時30分～14時30分に幼児・小学生・子育て家族を対象に開催しています。

お父さん、お母さん、おじいちゃん、おばあちゃんと一緒に参加してみませんか。小学生はお子さんだけで参加も可能です。

お料理は手作りの季節に合ったメニューで、作り方を教えてもらったり、ボランティアの方々と会話したり、遊んでもらったりと楽しい会です。時には自分たちで作った物を食べます。

メニューや日程等はふれあいセンター、子育て支援ルーム、放課後児童クラブに掲示しています。

お気軽にご参加ください。

参加費：子どもは無料。大人は協力金として

1人200円以上

場所：深空の武田知加子さん宅



お問合せ 白馬村役場 子育て支援課 電話：0261-85-8101 または 総務課企画調整係 電話：0261-72-7002

令和元年度白馬村交通安全・暴力追放村民大会



令和元年度白馬村交通安全・暴力追放村民大会が12月19日に開催されました。

大会では大町警察署刑事課長・関貴志氏による講話や、村内の小学校から応募のあった交通安全標語コンクール作品約350点の中から入選作品が表彰されました。

入選された皆さん、おめでとうございます。

【交通安全標語コンクール入選作品】

○優秀賞

「まだいける その考えは 赤信号」

白馬南小学校 5年 下川 璃羽 さん

○佳作

「事故ゼロに 笑顔あふれる 白馬村」

白馬北小学校 6年 光保 凜 さん

「事故のもと 歩きスマホと イヤホン」
白馬南小学校 4年 木下 菜ずな さん

また、大会中に交通安全宣言・暴力追放宣言が交通安全協会松田女性班長並びに和田班長により宣言、全会一致で採択されました。これによって、村民が一丸となって、安全で安心して生活できる地域づくりを推進していくことを確認しました。

お問合せ 白馬村役場 総務課 電話：0261-72-7002



シリーズ 白馬村景観計画 第8回 あなたも わたしも 白馬の景色

村では、景観行政団体移行を目指し、景観計画策定に取り組んでいます。令和元年6月広報より計画についてシリーズでお知らせしています。

白馬村景観計画(中間報告)第5章では、芝浦工業大学による景観調査について触れています。

第5章―白馬村の景観調査

白馬村を景観の視点から現状把握することを目적으로して、村内の景観評価を行いました。ドローンによる空撮、まちなみ景観調査シートを環境、建物、サイン、色彩の各項目に作成し、村内15地区の景観調査を合計1012シートによる評価を行いました。

- 1 地域特性調査の概要・・・ドローン
- 2 景観形成要素の調査・・・調査シート
- 3 景観形成要素の考察・・・文化的空間、水辺空間、看板等
- 4 各エリアの調査と考察・・・

「田園集落エリア」「別荘開発エリア」「市街地・ロードサイドエリア」「スキーリゾートエリア」

※ドローンとは…無人で遠隔操作や自動制御によって飛行できる航空機の総称



ドローンによる空撮調査



調査シート



文化的空間



水辺空間



看板



田園集落エリア



別荘開発エリア



市街地・ロードサイドエリア



スキーリゾートエリア

詳細は、白馬村行政ホームページをご覧ください。

白馬村景観計画 [検索](#)

お問い合わせ 白馬村役場 総務課企画調整係 電話：0261-72-7002



地域おこし協力隊活動報告

Vol.4

白馬高校支援係 ハウスマスター 上山・筒井

12月の寮生は、企画運営準備を全て自分たちで行う、早めのクリスマス会を開きました。「ゲーキコンペティション」と題して、デコレーション技術を競い合い、なんと3年*男子*グループが優勝するという快挙を成し遂げました。他寮の生徒や男女で協力するイベントに美味しく盛り上がりました。卒業する3年生を送り出す準備も始め、三送会や贈呈品の選考を行っている最中です。寮生の自主性を引き出しながら管理者がフォローをする体制を築くため、スタッフ会議を重ね試行錯誤しながら進めています。昨年度よりも寮規模を拡大したことで他寮との連携方法も大きく変わり、私たち管理者も目まぐるしい9か月となりました。何とかここまで進んでこられたのも、ひとえに、地域の方々の応援・ご協力のおかげあってこそだと感じています。ご迷惑をおかけすることもあったかと思いますが、昨年の反省を活かして今年は更に精進していきますので、寮生共々温かく見守っていただければ幸いです。

総務課 移住・定住担当 大石

名古屋での移住イベント参加、南信への移住希望者が多く苦戦しました。タイアップ広告の打合せを重ねた移住雑誌が12月発売となりました。また、半年間にわたって継続的に参加した森林林業セミナーを修了しました。今後も白馬村の森林資源を生かす活動を続けていき、地域の魅力を高め、移住希望者へのアピールとしたいです。

公営塾「しろま學舎」 渡辺・斉藤・山下

公営塾講師の渡辺・斉藤・山下です。12月初旬に、最後の3年生の推薦入試対策を実施しました。これで、3年生の指導はほぼ終了となります。

塾では白馬高校との連携を図るために、白馬高校の先生方と定期的にミーティングを行っています。今月は1学年の先生方とミーティングを行い、2年生に向けて進路についての情報交換等を行いました。今月は白馬高校で三者面談があり、しろま學舎でも希望された塾生の保護者と三者で面談を実施し、塾での学習状況や進路先について話しました。また、PBL学習部の3名塾生が、イオン主催のエコワングランプリの発表で、文部科学大臣賞を受賞しました。

白馬村観光局 マーケティング部 清宮

白馬村デジタルマップ製作に関しては現段階でGPSテスト等を実施中です。

12月に入り各スキー場がオープンを迎えたと同時にSNSへ広告を出し情報拡散、日々集客率のアップに努めています。また、各グレンデの状況を白馬村内外へ発信するため撮影へ出向き随時SNS等へアップロードを行っています。

12月上旬には愛知で開催されたアウトドアイベント「FIELD STYLE JAMBOREE」へ白馬村として出展。アウトドアアクティビティに関する情報発信、紹介を行ってきました。白馬村を知らない他県の若者が多く、正直驚いたと同時に、県外移住者目線で村の魅力を今以上に発信していかなければならないと痛感しています。

そして令和2年1月に開催されるFREE RIDER WORLD TOURの白馬オリジナルTシャツデザイン並びに制作に携わらせて頂きました。是非チェックしていただけたら嬉しいですよ。

観光課 サイクルツーリズム担当 澤田

北アルプス地域振興局及び、長野県建設部道路管理課を交え「長野県自転車活用推進計画」及び、「ジャパンアルプスサイクリングプロジェクト」説明会が実施されました。長野県側より看板設置や路面表示に関して意見交換を行いました。今後、ジャパンアルプスサイクリングプロジェクトの一環として路面標示の施工を進めるにあたり、除雪時の影響調査とし、国道148号線佐野坂付近に一部実験的に路面表示ペイントを施し次年度の検討がスタートしております。

松本大学主催ヘルスツーリズム研究ブランドディング講演にお声がけをいただき、チェコ共和国パルドビジュ大学Dr. Mastalka氏より「欧州の自転車観光開発先進事例(EUROVELO)」講演に出席。講演後の意見交換・懇談会に参加し、Dr. Mastalk氏と欧州の現状や背景から、今後進めるべき内容に関しお時間を頂戴しお話をさせて頂きました。引き続き白馬村にサイクリストが来訪・滞在していただけるよう、自転車だからこそ楽しめる魅力づくりを進めていきたいと思います。

Instagram@hakubalife (instagram.com/hakubalife/)

Facebook@hakubavillage (https://www.facebook.com/hakubavillage/)

Webmagazine@naturenation (https://www.instagram.com/hakubalife/)

お問合せ 白馬村役場 総務課 電話：0261-72-7002



令和2年4月号より「広報はくば」の表紙写真を募集します

「広報はくば」を、住民参加型の身近な広報紙とするため、及び白馬村の魅力をより多くの皆さんに発見・発信していただくため、令和2年4月号から表紙写真を公募します。



以上で撮影された写真で、A4サイズでの掲載に耐えるもの

※表紙の体裁にあわせて、応募作品をトリミングして掲載しますのをご了承ください。

●応募方法

所定の応募用紙(村公式ホームページ)からダウンロードまたは、総務課窓口で取得)に必要事項を記入し、写真データを外部記録媒体に収めて、役場総務課広報担当まで郵送または持参するか、電子メールで送付してください。1ヶ月あたりの応募点数は1人2点までとします。

※記録媒体は返却いたします。また、メールの場合は10MB以内の受付となります。

●応募締切

掲載号の前月25日まで

●掲載場所

採用された写真は、「広報はくば」の表紙に掲載します。

※「広報はくば」電子版は、村公式ホームページ、マイ広報紙、マチイロにも掲載されます。

●選考方法

総務課企画調整係及び役場内広報編集委員で審査のうえ、採用する写真を決定します。選考基準については、白馬村にご一任いただけます。採用の場合は、確認のためご連絡いたします。

※採用者への賞金や賞品はありません。採用がない場合もありません。

●注意事項

・応募作品は、無償で白馬村が使用することに許諾したものとします。

・広報紙以外にも村が発行する印刷物等に掲載させていただきます場合があります。

・応募作品に関する著作権、肖像権等の問題が発生した場合、その責任および解決はすべて応募者に帰属するものとします。

・この募集において取得した個人情報報は本目的以外には使用しません。ただし、広報紙に掲載する際は採用者のお名前を公表します。

●募集写真

白馬村の魅力が伝わる四季折々の自然やイベントなどの写真で次の条件を満たすもの

1. 白馬村内で撮影したもの
2. 概ね1年以内に撮影したもの
3. 自作かつ未発表のもの
4. 人物が特定できる場合は、その人物の承諾を受けたもの
5. 概ね300万画素(2MB)

応募・お問合せ 白馬村役場 総務課企画調整係 電話：0261-72-5000 メール somu@vill.hakuba.lg.jp

ペレットストーブのご紹介

動植物の細胞組織等、生物由来の有機物をエネルギーとして利用するものをバイオマスエネルギーといいます。中でも木質バイオマスは、チップや製材端材、樹皮や間伐材、木質ペレットなどのごとです。木は、成長過程において大気中のCO2を吸収し、蓄積しています。その木を原料とした木質ペレット等を燃やして発生したCO2は、新たに発生したものではない、という考え方を「カーボンニュートラル」といいます。

木質ペレット

木質バイオマス燃料のひとつである木質ペレットは、間伐材や林地残材などの低質材を粉碎・圧縮した固形燃料です。接着剤などは使用せず、木の成分を利用して固めているので、とてもクリーンです。木質ペレットを燃料としたペレットストーブ、ペレットボイラーなどがあります。

木質ペレットの長所として、環境にやさしい、これまで使い道の無かった低質材も使用できる、ほかの木質燃料に比べ発熱量が高く、着火性も良いことなど、また短所としては燃焼灰が出るので、掃除が必要、燃料の保管場所が石油等に比べ必要、湿気に弱く、長期間の保存が難しい、などがあります。

ペレットストーブ

ペレットストーブは、木質ペレットを燃料とするストーブです。間伐材などの未利用の森林資源を燃料とするため、森林保全、地球温暖化対策などに繋がるストーブとして注目を集めています。



ペレットストーブ (白馬村役場)

お問合せ 白馬村役場 農政課 電話：0261-85-0766



ひきこもり等相談会

生活に困っている、仕事がない、家族がひきこもりがち、働きたいけど経験がなくて不安などといった悩みを抱えていますか？ご本人やご家族からの個別相談を受け付けています。相談をしたら、すぐに何かをしなくてはいけないということはありません。一緒に考えていきましょう。秘密は固く守られます。

また、池田町や松川村でも相談会を開催しており、白馬村の方でも参加可能です。日時や場所などについてはお問い合わせください。

●開設日

令和2年2月19日(水曜日)
13時30分～15時30分

●場所

白馬村保健福祉ふれあいセンター 2階婦人室

●専門相談員

スクラム・ネット、

長野県・大田市生活就労支援センターまいさぼ大町

●予約先

白馬村役場健康福祉課

(事前予約制)

相談は、先着順に1組1時間程度です。匿名をご希望の方は「匿名希望です」とお伝えください。



お問合せ 白馬村役場 健康福祉課健康づくり係 電話：0261-85-0713

人権擁護委員による「女性と子どもの悩みごと相談所」開設について

●日時

令和2年2月6日(木曜日)
10時から15時まで

●場所

長野地方法務局大町支局3階

●相談担当者

大町人権擁護委員協議会委員

●相談内容

「夫またはパートナーからの暴力、離婚、セクシャルハラスメント、いじめ、虐待、体罰」等の心配ごと・悩みごとなどの相談をお受けします。



お問合せ 法務局大町支局 電話：0261-22-0379

人権作文コンテスト表彰

次代を担う中学生が人権問題について作文を書くことを通じて、人権尊重の重要性、必要性について理解を深めるとともに、豊かな人権感覚を身に付けることを目的として、中学生作文コンテストが行われました。

今年度は白馬中学校2年生の山岸末希(やまぎしみき)さんの作品が大北地区大会優秀賞に選ばれ、12月18日に白馬中学校で表彰されました。

また、多くの作文を寄せられた白馬中学校の感謝状贈呈式もあわせて行われました。



お問合せ 白馬村役場 住民課 電話：0261-85-0715



地域包括支援センターだより

雪道運転が少し怖くなってきたら…白馬村乗合タクシー「白馬ふれ愛号」が便利！

村では、高齢者や自動車運転免許を持たない方などの買い物・通院などの交通確保と社会参加を図るために、デマンド型乗合タクシーを運行しています。

デマンド型交通とは？

電話予約など利用者のニーズに応じて柔軟な運行を行う公共交通の一形態です。

白馬村では、電話予約による目的地から目的地（自宅からお店など）まで送迎するサービスとして運行しています。

こんな時に必要になるかも…

風邪をひいて病院までの運転がおっくう…
雪道の運転苦手…でも買い物行かなきゃ…
元気なうちに乗り方に慣れておこう

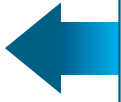

免許を持ったままでも登録しておけば、いざという時に使えて便利です。
役場にお立ち寄りの際は、登録していきませんか？

○利用対象者

50歳以上の村民、妊娠中の方、母子及び父子並びに寡婦福祉法に規定する母子家庭等、生活保護法に基づく被保護者世帯、身体障害者手帳及び療育手帳又は精神障害者保健福祉手帳所持者、障害基礎年金等受給者、介護保険法に規定する要介護認定者及び要支援者認定者、及び前記の付添人

○利用料金 片道300円

回数券は1冊(11枚)3,000円で販売しています。

○利用方法

- 1、役場1階健康福祉課で登録申請を行います(持ち物なし)
- 2、役場より登録証がご自宅に郵送されます(1週間程度かかります)
- 3、利用したい便の30分前までに電話予約を行います(帰りの便も決まっていれば行き予約の際にお願います！)



雪道運転の自主返納を応援します！

▽申請による運転免許の「取消通知書」で…

白馬村に住所があり、運転免許を自主返納した方を対象に、乗合タクシー「白馬ふれ愛号」の利用回数券3冊(33枚)を交付します。

※お一人様1回限り

※申請は取消通知書に記載されている取消日から1年以内

▽身分証明書としても利用できる「運転経歴証明書」で…

白馬村に住所のある方が、「運転経歴証明書」をご提示いただくと、いつでも何回でも利用回数券を半額で購入できます。

※運転免許証を自主返納した方は、警察署などで運転経歴証明書を申請することができます。

※車内での販売はしませんので、役場健康福祉課で購入してください。



白馬南小学校 コミュニティスクールだより

今月は、白馬南小学校の8〜10月の取り組みをお知らせいたします。

8月26日に水難学会指導員（北アルプス広域消防署員）の皆様による1・3・5年生を対象とした着衣泳指導を行いました。衣服に空気を入れて浮かせる方法と靴を浮き輪の代わりにする方法に加えて、力を抜いて体を浮かせるコツも教えていただきました。命を守る大切な学習ができました。



9月の運動会のフィナーレでは、全校児童・職員とともにご来場の皆様にもご参加いただき「白馬小唄」を踊っています。今年も、練習のときに白馬民踊同好会の皆様にお越しいただき、一つ一つの動作の意味を説明してもらいながら、子どもたちに踊りの指導をしていただきました。運動会当日も、円の中心で踊っていただき、華を添えていただきました。

10月4日、4年生の社会の授業では役場住民課の方々をお招きして、資源ごみの分別についての授業をしていただきました。ごみを減らすためには、一人ひとりの意識が大切ということで、まず3R(リデュース・リユース・リサイクル)について、実際にビンなどの分別の方法を提示してもらいながら、わかりやすく説明をしていただきました。子どもたちは、ごみを減らすこと、大切な資源を有効に使うことに対する意識を高めることができました。



今後とも、白馬南小学校の教育活動の充実のために、地域の皆様のご協力をよろしくお願いたします。
なお、ボランティアにつきましては、下記までお問合せください。

お問合せ 白馬南小学校 担当：宮坂、村田 電話：0261-75-2010



子育て耳より情報 No.28

今回は子育て支援ルームからです。
子育て支援ルームでは、年齢ごとに活動する「なかよし広場」の活動を行っています。

0歳児の広場：毎週水曜日
1歳児の広場：毎週火曜日
2、3歳児の広場：毎週水曜日
時間 9時30分～12時

0歳の広場では、ねんねのお子さんから、ハイハイ、よちよちのお子さんまでいます。「夜なかなか寝ないんだけど」「おっぱいがやめられなくて…」などお母さん同士子育ての情報交換などしながら悩みを話したり聞いたり出来る場でもあります。
1歳児の広場では、走れるようになったり、ジャンプしたり体を自分の思うように使えるようになってきているお子さんたち。親子の触れ合い遊びや手遊びなども楽しんでいます。
2歳児の広場では、体操をしたり、紙芝



居をみたり少しの時間集団で活動する場面もあります。手や指先が上手に使えるようになってくるので制作活動も取り入れています。就園前の大事な時期、トイレトレーニングなどもお友だちを見て刺激になっている姿も見られます。
また年齢を問わず誰でも自由に遊べる「自由利用日」も今年度は曜日を増やしていますのでご利用下さい。
子育て支援専門員が在中しておりますので子育ての悩み、困りごとなどありましたら、お気軽にご相談ください。これは非お父さんと遊びに来て下さい。今回は子育て支援課からです。

お問合せ 白馬村役場 子育て支援課 電話：0261-85-8101

長野五輪の熱狂を再び！

～長野県・白馬村で大作映画の撮影があります～
1998年長野五輪、日本中が歓喜に沸いたスキージャンプ団体、悲願の金メダル。この栄光を陰で支えた25人のテストジャンパーたちの知られざる感動秘話が映画化。オリンピックイヤーとなる来年2020年6月に全国公開されます！

主演：田中圭（『おっさんずラブ』他）

監督：飯塚健（『荒川アンダーザブリッジ』他）

製作：映画『ヒノマルソウル～舞台裏の英雄たち～』製作委員会

配給：東宝

協力：白馬村・白馬村観光局

主な撮影予定日
2020年
1月25日(土)26日(日)
2月1日(土)2日(日)11日(火・祝)他

ボランティアエキストラ大募集！

本作は、ボランティアでエキストラとしてご協力頂ける方々を広く募集させていただきます。ご参加に興味のある方は、下記のフォームより、まずはご登録を御願いたします！撮影日程が決まり次第、メールマガジンにて募集情報をお送りしますので、その都度、参加をご検討頂ければと思います。

<http://hinomaru-soul.jp/>

(こちらにアクセスしエキストラ応募フォームをクリックか、右のQRコードにアクセスして下さい)
実際のオリンピックで使われた白馬ジャンプ競技場で撮影します！

感動のシーンの再現に、是非ご協力お願いいたします！
※撮影参加にはご本人か代表者の方の登録が必要になります。



ボランティアとしてのご参加のお願いです。大変恐縮ですが交通費などの現金の支給はございませんが、オリジナルの記念品と、撮影時間内のお食事をご提供させていただきます。

【お問い合わせ】 hinomarusoul.ex@gmail.com

※お問い合わせはメールのみでお願いいたします。関係各社への直接の連絡はご遠慮下さい。
エキストラ募集担当：株トールブ



自転車貸付事業者登録制度について

長野県では、「長野県自転車」の安全で快適な利用に関する条例」等に基づき、レンタルサイクルやシェアサイクル等を安全に利用できる環境を創出し、自転車貸付事業者の発展を支援するため、一定の基準を満たす事業者の登録制度を運用します。登録された事業者には登録証を交付するとともに、県ホームページ等で情報を発信します。

〈規定等〉

- ・長野県自転車の安全で快適な利用に関する条例（平成31年条例第6号）
- ・長野県自転車の安全で快適な利用に関する条例第18条第2項第2号の基準を定める規則（令和元年規則13号）
- ・長野県自転車貸付事業者登録制度実施要項

〈登録基準等〉

- (1) 自転車損害賠償保険等（自転車の運転により生じた他人の生命又は身体の損害を填補するための保険又は共済）に加入している自転車による自転車の貸付けを行っていること。
- (2) 自転車を借り受ける者に対し、自転車の安全な利用についての情報提供を行っていること。
- (3) 貸付用自転車について、定期的な点検及び整備を行う体制が確保され、当該点検及び整備に関する記録簿を備えていること。

- (4) 貸付用自転車を適切に保管する場所を確保していること。

- (5) 自転車を借り受ける者に対し、自転車の運転に当たり事故の被害を軽減するための器具の貸付けを行う体制を確保していること。

〈有効期間〉

登録された日から3年（更新可能）

〈申請手続き〉

登録を希望する事業者は、「長野県自転車貸付事業者登録制度実施要項」をご覧ください、登録申請書（様式第1号）及び添付書類等を郵送または持参により、提出して下さい。（登録内容の変更や更新手続きも、これに準じます。）

〈規定等文章、登録に関する書類〉

長野県 くらし安全・消費生活課 交通安全対策係のホームページにアクセスしダウンロードして頂くか、直接お問合せを頂きますようお願い致します。

◎自転車貸付事業者登録制度◎
<https://www.pref.nagano.lg.jp/kurashi-shohi/anzen/20191001kashitsuke.html>

【提出先・お問合せ先】

長野県 県民文化部 くらし安全・消費生活課 交通安全対策係

〒380-8570 長野市大字南長野字幅下692-2

電話：026-235-7174（直通）

FAX：026-235-7374



長野県の最低賃金

★ 必ずチェック 最低賃金！ 使用者も 労働者も ★

長野県内の事業場で働くすべての労働者に適用される「長野県最低賃金」(地域別最低賃金)及び特定の産業の基幹的労働者に適用される「特定(産業別)最低賃金」が次のとおり改定されました。

(それぞれの最低賃金の効力発生日にご注意下さい。)

地域別最低賃金	時間額	効力発生日	<p>★長野県最低賃金は、長野県内の事業場で働くすべての労働者に適用されます。</p> <p>★なお、下記の産業で働く労働者には、それぞれの特定(産業別)最低賃金が適用されます。</p>
長野県最低賃金	円 848 改定前 821円	令和元年 10月4日	

特定(産業別)最低賃金	時間額	効力発生日	特定(産業別)最低賃金から適用除外され、長野県最低賃金又は他の特定最低賃金が適用されるもの	
			適用除外業種	適用除外者及び適用除外業務
計量器・測定器・分析機器・試験機、医療用機械器具・医療用品、光学機械器具・レンズ、電子部品・デバイス・電子回路、電気機械器具、情報通信機械器具、時計・同部分品、眼鏡製造業	円 892 改定前 872円	令和元年 11月27日	測量機械器具製造業、理化学機械器具製造業及びこれらの産業において管理、補助的経済活動を行う事業所	①18歳未満又は65歳以上の者 ②雇入れ後6月未満の者であって、技能習得中のもの ③次に掲げる業務(これらの業務のうち流れ作業の中で行う業務を除く。)に主として従事する者 イ 清掃又は片付けの業務 ロ 手作業による選別、袋詰め、箱詰め又は包装の業務 ハ 手作業により又は手工具若しくは手持空圧・電動工具を使用して行う熟練を要しない部品の組立て又は加工の業務
はん用機械器具、生産用機械器具、業務用機械器具、自動車・同附属品、船舶製造・修理業、船用機関製造業	円 903 改定前 883円	令和元年 11月27日	ボイラ・原動機製造業、建設用ショベルトラック製造業、繊維機械製造業(毛糸手編機械製造業を除く)、計量器・測定器・分析機器・試験器・測量機械器具・理化学機械器具製造業、医療用機械器具・医療用品製造業、光学機械器具・レンズ製造業、武器製造業及びこれらの産業において管理、補助的経済活動を行う事業所	
各種商品小売業 (衣・食・住にわたる各種の商品を一括して一事業所で小売する事業所で、その事業所の性格上いずれが主たる販売商品であるか判別できない場合が該当します。)	円 855 改定前 835円 ※令和元年10月4日から12月30日までの間は長野県最低賃金を適用	令和元年 12月31日		①18歳未満又は65歳以上の者 ②雇入れ後6月未満の者であって、技能習得中のもの ③清掃又は片付けの業務に主として従事する者
印刷、製版業	円 850 改定前 827円 ※令和元年10月4日から12月30日までの間は長野県最低賃金を適用	令和元年 12月31日		①18歳未満又は65歳以上の者 ②雇入れ後6月未満の者であって、技能習得中のもの ③清掃又は片付けの業務に主として従事する者

- ※ 精皆勤手当、通勤手当及び家族手当は、最低賃金の対象とはなりません。
- ※ 適用除外業種欄は、長野県最低賃金が適用されるものと他の特定最低賃金が適用されるものがあります。(長野労働局HPにて確認できます。)適用除外者及び適用除外業務欄は、長野県最低賃金が適用されます。
- ※ 技能実習制度における技能実習生は、特定(産業別)最低賃金の適用除外者の1つである「雇入れ後6月未満の者であって、技能習得中のもの」には該当しません。
- ※ 最低賃金を一定額以上に引き上げを行った中小企業・小規模事業者への支援制度として、「業務改善助成金」を用意しております。詳しくは、厚生労働省ホームページをご覧ください。

お問い合わせは、最寄りの労働基準監督署 又は
 長野労働局 労働基準部 賃金室(電話026-223-0555)へ
 長野労働局HP [長野労働局](#) 【検索】



東京2020オリンピック 聖火リレーのボランティアを 募集します

東京2020オリンピックに向けた聖火リレーが白馬村でも実施されます。

聖火リレー当日に沿道を警備していただくボランティアを募集しますので、多くの方のご協力をお願いします。

【ボランティア募集】

日 時：4月2日(木曜日) 午後2時頃～午後6時頃(事前説明等を含む)

場 所：聖火リレー走行ルート沿道(松川河川公園～白馬ジャンプ競技場)

(時間帯や集合場所等の詳細は後日お伝えします)

条 件：20歳以上の方(村外の方でも構いません)

特 典：東京2020オリンピック聖火リレー公式グッズ(帽子)を差し上げます。

申込方法：インターネットによる申込フォーム、電子メール

(sports@vill.hakuba.lg.jp)、電話(0261-85-0726)、FAX(0261-85-0723)

申込期限：2月28日(金曜日)



https://s-kantan.jp/vill-hakuba-nagano-u/offer/offerList_detail.action?tempSeq=6047
 ※ボランティアは先着100名で締め切りますので、ご希望される方はお早めにお申し込みください。
 ※聖火リレーの詳細なルートやセレモニー、関連イベント等については広報はくば2月号でお知らせします。

お問合せ 生涯学習スポーツ課 電話：0261-85-0726

行政書士 無料相談会

○面接無料相談会
大北会場

相談日

令和2年2月23日(日曜日)
午前10時～午後3時

場 所

大田市総合福祉センター
第1・第2会議室
(大田市大町1-129番地)

電 話

0261-22-1501

事前予約が可能です。

長野県行政書士会松本支部(電話
0263-33-7266)へご
連絡ください。



司法書士による 相続登記無料相談月間

「相続登記は お済みですか月間」

●日時

令和2年2月3日(月曜日)～
2月28日(金曜日)

毎日午前9時から午後4時まで
(土曜・日曜・祝日を除く)

●場 所 県内各司法書士事務所

●相談料 無料

●予 約 相談する司法書士事務所
所にお問合せください

●相談例

・土地の登記名義が先々代のまま
になっている

・実家が空き家状態で相続登記も
できない

・相続登記はしないといけないか
・相続人の中に行方不明の人がい
て遺産分割協議ができない

・遺言について教えてほしい

・法定相続情報証明制度について
教えてほしい 等

●長野県司法書士会

(電話)026-232-7492



広報はくば12月号5ページの下段右「2020年農林業センサスを実施します」の記事について、【調査の方法】の記載に誤りがありました。お詫びして訂正いたします。
 [誤]2020年(令和2年)12月下旬から ⇒ [正]2019年(令和元年)12月下旬から



はくば

新年 あけましておめでとうございます

旧年中は、公民館事業に対し、格別なるご支援ご協力を賜りましたことに厚く御礼申し上げます。

公民館事業が村民の皆様の生涯学習としての学びの場であると同時に、様々な学習を通して、参加者同士の仲間づくりや交流の一助となれば幸いに存じます。

本年も「出会い・ふれあい・学びあい」をテーマに邁進して参る所存であります。今年もよろしくお願いいたします。

2019 ウイング21ホール公演事業のご報告

6月8日	映画「万引き家族」
7月7日	ウイング七夕寄席（三遊亭好楽他）
8月3日	第3回長野国際音楽祭 IN 白馬
9月23日	椎名豊ジャズコンサート
12月7日	第5回はつゆきコンサート（地元出身者）

2020.1.20

Vol. **495**

白馬村公民館

館長 横川 秀明

Tel.0261-85-0726

Fax.0261-85-0723



ウイング七夕寄席



椎名豊 ジャズコンサート

「こ～みんなま・ぱぱ」クリスマスパネルシアターを行いました



白馬村公民館と子ども会育成会連絡協議会では12月21日(土曜日)にウイング21文化ホールにて「こ～みんなま・ぱぱ クリスマスパネルシアター」を開催しました。

大勢の子供たちが集まりました。大きな声で一緒に歌ったり、元気に踊ったり、パネルシアターの鑑賞をしました。みんな笑顔で大満足の様子でした。パネルシアターを見終った後にみんなからクリスマスプレゼントをもらいました。



令和2年度公民館講座 講師募集

白馬村公民館では、生涯学習の成果の発表の場として2020年度公民館事業「くば塾」「ふれあい教室」の講師を募集します。講座は「出会い、ふれあい、学び合い」のコンセプトのもと、皆様が日ごろ学んでいる知識の輪を地域に広げることを目的としています。学びを通じて地域づくりを推進するために学習機会や学習成果の活用の場に見ませんか。

申込み先：役場教育委員会内
白馬村公民館
TEL 0261-85-0726
Fax 0261-85-0723

講座・教室の内容がわかる資料を送付いただくか、ご持参ください。

申込み後、内容審査・日程調整の上、正式に決定させていただきます。

申込み多数の場合、公民館で調整させていただきます。

開催日：要相談(年間2回～10回)
時間：1回2時間程度
場所：ふれあいセンター2階学習室、ウイング21多目的室ほか(現地視察なども可)

内容：学習成果の活用(基本的に自由です。ただし、営利を目的とするものや、公の秩序又は善良の風俗に反するものは認めません。)

その他：講座の様子はユーテレ白馬でも撮影させていただきます。

プロジェクター、マイクは必要な場合用意します。その他、特別な機材を使用する場合は各自でご用意ください。

申込みについて 2月7日(金曜日)まで

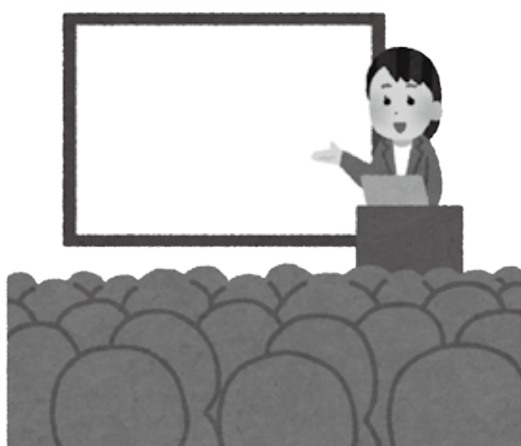

図書館の おやすみ	・月曜日 祝日 ・毎月 最終金曜日(館内整理休館日) →祝日と重なる場合、休館日が変更となります。 ・その他 やむを得ず、臨時休館・臨時閉館する場合があります。
図書館の 開館時間	午前9時～午後6時

○特別整理休館（蔵書点検）のお知らせ

令和2(2020)年2月21日(金曜日)～3月5日(木曜日) (予定)

すべての図書の所在を明らかにするため、図書の総点検を実施します。この機会に、お手元に借りたままになっている図書・DVD・CDがないか、ご確認ください。休館中、ご不便をおかけいたしますが、ご協力をお願いいたします。

2月1日から20日まで、貸出冊数を20冊まで（CD・DVDは3枚まで）に変更します。（貸出期間3週間）

— 特設コーナー案内 —

☆災害・防災についての図書を集めた小さなコーナーを作りました。自分たちが経験した神城断層地震、また、これまで各地で起こった災害を思いおこし、対策等について考えるのに、お役立てください。

☆12月に表明された、「白馬村気候非常事態宣言」に関連し、環境や、エネルギーを考える図書を集めたコーナーを作りました。こちらも、ご覧ください。

☆図書館で不用になったり、複数ご寄贈いただいた本を、希望者にさしあげています。図書館入り口に置いてありますので、どうぞご利用ください。

— 新着案内 —

このほかの新着図書は図書館のホームページや、図書館入り口の新着案内の掲示板をごらんください

【一般】

書名	著者
日本の戦後を知るための12人 池上彰の〈夜間授業〉	池上 彰
宇宙から帰ってきた日本人 日本人宇宙飛行士全12人の証言	稲泉 連
観光ブランドの教科書 地域引力を生み出す	岩崎 邦彦
国宝ロストワールド 写真家たちがとらえた文化財の記録	岡塚 章子ほか
セバット・ソング	谷村 志穂
四肢奮迅	乙武 洋匡
オーバーストーリー	リチャード・パワーズ

【児童書・絵本】

書名	著者
モノのなまえ事典 アレにもコレにも!	杉村 喜光
となりの難民 日本が認めない99%の人たちのSOS	織田 朝日
ミニトマト やさいと花をそだててかんさつ	齊藤 和貴ほか〔監修〕
12のバレエストーリー	スザンナ・デイヴィッドソンほか



おとうさんのこわいはなし／
かとう まふみ〔作・絵〕
おとうさんのこわいはなしは、こわいけど、おもしろい。おもしろいけど、こわい…。みんなで手をつないできこう。



とおいにいるからだよ／
くりはら たかし〔作・絵〕
だんだん大きくなる猫？一口サイズの犬？ふしぎが楽しい新感覚絵本。



どんぐりころころそのあとは…／
志村 まゆみ〔作・絵〕
おなじみの童謡の、その先を想像する絵本。「幻の3番」と言われる歌詞をベースにした物語。



ながーい5ふん みじかい5ふん／
オリヴィエ・タレック〔絵〕
順番待ちの5分は長いけど、絶叫マシンの5分は一瞬。時間のおもしろさにふれる絵本。

1～2月 保健ガイド

16日から翌月末までの予定を日付順に記載しています。

■乳幼児健診等

会場:ふれあいセンター1階

月 日	事業名	受付時間	対象になるお子様
1月21日(火)	よちよち相談	9:30～9:45	2018年8月～9月生
1月22日(水)	2歳相談	9:15～9:30	2017年10月～11月生
1月29日(水)	乳児健診	9:15～9:30	2019年8月生 2019年2月生
2月 3日(月)	2ヵ月育児相談	9:30～9:45	2019年12月生
2月 6日(木)	1歳半健診	13:00～13:15	2018年6月～7月生
2月13日(木)	乳児健診	9:15～9:30	2019年9月生 2019年3月生
2月18日(火)	7ヵ月もぐもぐの日	9:45～10:00	2019年6月～7月生
2月28日(金)	2歳歯科検診	13:15～13:30	2017年10月～12月生

■予防接種

会場:ふれあいセンター1階

月 日	事業名	受付時間	対象になるお子様
1月24日(金)	乳幼児予防接種	13:00～13:30	個別にご案内しています。
2月 4日(火)	乳幼児予防接種	13:00～13:30	
2月25日(火)	乳幼児予防接種	13:00～13:30	

■弁護士無料法律相談(予約制)

開設日	時間	場所	相談員	お問合せ先
2月12日(水)	13:00～15:00	白馬村保健福祉ふれあいセンター 2階ボランティアルーム	金枝 真佐尋 弁護士	白馬村社会福祉協議会 0261-72-7230

※予約が必要です。相談時間は30分ですので、相談内容を整理してお越しください。

■心配ごと相談

開設日	時間	場所	相談員	お問合せ先
3月11日(水)	13:00～15:00	白馬村保健福祉ふれあいセンター 2階ボランティアルーム	司法書士 人権擁護委員 民生児童委員	白馬村社会福祉協議会 0261-72-7230

※予約は必要ありませんので、お気軽にお越しください。

■心の相談会(予約制)

開設日	時間	場所	お問合せ先
1月28日(火)	10:00～12:00	白馬村保健福祉ふれあいセンター2階福祉相談室 ※電話での相談も可能です	白馬村役場健康福祉課 0261-85-0713
2月25日(火)			

※電話でご予約ください(匿名可)。空き時間であれば予約なしでもご利用できます。相談時間は30分～1時間です。

■ひきこもり等相談会(予約制で先着順)

開設日	時間	場所	お問合せ先
2月19日(水)	13:30～15:30	白馬村保健福祉ふれあいセンター2階 婦人室	白馬村役場健康福祉課 0261-85-0713

※電話でご予約ください(匿名可)。相談時間は1時間程度です。

■子育て支援ルーム

なかよし広場 時間:9:30～12:00

1歳児の広場	毎週火曜日
0歳児の広場	毎週水曜日
2・3歳児の広場	毎週木曜日

自由利用

毎週月・金・日曜日	9:30～12:00 13:30～16:00
毎週火・水・木曜日	13:30～16:00

行事日程

月 日	行事名	対 象	開始時間
1月20日(月)	月曜育児相談		10:00～
	おはなし会		11:00～
2月 3日(月)	おはなし会		11:00～
2月 5日(水)	マタニティー教室① ※ふれあいセンターにて行います	妊婦・夫	10:00～
2月 6日(木)	おいしいものたべよの日	2.3歳児	11:20～
2月17日(月)	月曜育児相談		10:00～

■休・祝日緊急当番医表

月日	曜日	北部地区 (白馬・小谷)	大町市内	南部地区 (池田・松川)	歯 科		白馬村内薬局当番店
1月26日	日	小谷村診療所	いそね内科・外科クリニック	松本クリニック	いいざわ歯科医院	大町市 (0261)23-7050	—
2月 2日	日	小谷村診療所	柿下クリニック	せりざわクリニック	小谷歯科医院	小谷村 (0261)82-2762	フジノヤ薬局
2月 9日	日	神城醫院	遠藤内科医院	あづみ病院	小田切歯科医院	池田町 (0261)62-3134	フジノヤ薬局
2月11日	火	白馬診療所	横澤内科医院	吉村医院	市立大町総合病院	大町市 (0261)22-0415	白馬アップル薬局
2月16日	日	横沢医院	市立大町総合病院	はーぶの里診療所	金子歯科医院	大町市 (0261)23-2200	太田薬局
2月23日	日	栗田医院	野村クリニック	平林メンタルクリニック	丸山歯科クリニック	松川村 (0261)62-0648	フジノヤ薬局
2月24日	月	白馬診療所	大町協立診療所	近藤医院	いとう歯科医院	松川村 (0261)62-8880	フジノヤ薬局



発行・白馬村役場
ホームページアドレス
フェイスブックアドレス
〒399-9399
長野県北安曇郡白馬村大字北城7025
編集・広報編集委員会
TEL 0261-7215000



姉妹都市コーナー

静岡県 河津町



猪鍋を振る舞う伊豆の踊り子

踊り子が猪鍋を振る舞う

七滝観光協会主催の滝まつりが11月20日、カニ滝周辺で開催され、多くの観光客や地域住民でにぎわいました。会場では、伊豆の踊り子や山伏姿の会員が猪肉と野菜たっぷりの猪鍋を振る舞いました。

当日はまつり開始直後から、猪鍋のサービスに行列ができるほどの人気でした。訪れた人々は滝のそばで、温かい猪鍋をおいしそうに味わいました。

和歌山県 太地町



ねんりんピックマラソン交流大会

11月9日(土)、60歳以上の方を中心とした、スポーツ、文化、健康と福祉の総合的な祭典、「ねんりんピック紀の国わかやま2019」が開幕しました。紀三井寺公園で行われた総合開会式を皮切りに、12日までの4日間、和歌山県下21市町でさまざまなスポーツ交流大会や文化交流大会が実施されました。

当町では10日にマラソン交流大会を開催し、一般参加を含め、400名を超えるランナーの方にご参加いただきました。

また当日は、漁船による観光ミニツアーや、地元産品の振る舞い等も行われ、会場は大いに賑わいました。ランナーの皆様、ご協力賜りました皆様、誠にありがとうございました。

有料広告欄

スマホアプリで広報はくば配信中!!
マチイロ
マチを好きになるアプリ
App Store からダウンロード
Google Play マチにインストール
QRコード

広告募集中
広報はくばおよび白馬村行政公式ホームページに掲載する広告(有料)を募集しています
*お問い合わせ 白馬村役場総務課

ケーブルテレビ白馬に関するお問い合わせは...
ケーブルテレビ白馬指定管理者:
株式会社エーアイシーコミュニケーションズ
受付時間: 平日午前8時30分~午後5時30分
・加入/故障等のお問い合わせは
TEL 0261-85-0074
・取材等のお申し込みは
TEL 0261-85-0116

認知症の相談窓口は
地域包括支援センターです
お気軽に72-6667にお電話ください
白馬村の認知症サポーター数620人
(平成29年1月現在)



編集後記

明けましておめでとうございます。今月号の記事に掲載しましたとおり、令和2年4月号より、広報はくばの表紙写真を公募します。おおむね300万画素(2MB)以上で撮影された写真で、A4サイズでの掲載に耐えうるものであれば、スマートフォンで撮影したもので構いません(今月号の表紙もスマートフォンで撮影したものです)。多くの皆様のご応募をお待ちしております。
(広報編集担当: 太田)

人口: 9,484人 男: 4,822人 女: 4,662人 世帯: 4,773世帯
(令和2年1月1日現在)

※上記の数字には、外国籍の住民・世帯数も含まれています。
住民基本台帳法の一部が改正されたことにより、外国籍の住民の皆さんも住民基本台帳に登録されることとなりました。(平成24年7月9日改正法施行)